Presented to

The Library

of the

University of Toronto

by

Branksome Hall Girls' School,
Toronto.

LC
G599
1840

Goethe's

sämmtliche Werke

in vierzig Bänden.

Vollständige, neugeordnete Ausgabe.

Einunddreißigster Band.

Unter des durchlauchtigsten deutschen Bundes schützenden Privilegien.

371869
24.10.39

Stuttgart und Tübingen.

J. G. Cotta'scher Verlag.

1840.

1840

Inhalt

Seite

Von Deutscher Baukunst 1771 5
Verschiedenes über Kunst ꝛc. 14
Baukunst 25
Material der bildenden Kunst 29
Einfache Nachahmung der Natur, Manier, Styl 31
Von Arabesken 37
Ueber Christus und die zwölf Apostel, nach Raphael von Marc Anton 43
Abendmahl von Leonard da Vinci 50
Triumphzug von Mantegna 91
Polygnot's Gemälde in der Lesche zu Delphi 118
Kupferstich nach Tizian 148
Tischbein's Idyllen 152
Handzeichnungen von Goethe 175
Skizzen zu Casti's redenden Thieren 181
Blumen-Malerei 187
Künstlerische Behandlung landschaftlicher Gegenstände 193
Ruysdael als Dichter 203
Altdeutsche Gemälde in Leipzig 209
Gérard's historische Portraits 214
Galerie zu Shakspeare von Retzsch 230
Glasmalerei 231
Charon, als Preisaufgabe 233
Zahn's Ornamente und Gemälde 247
Jacob Roux über die Farben 266
Myron's Kuh 268
Anforderung an den modernen Bildhauer 277
Blücher's Denkmal 281
Die Externsteine 287

Seite

Christus, nebst zwölf alt- und neutestamentlichen Figuren, den Bildhauern vorgeschlagen 292
Verein der deutschen Bildhauer 301
Denkmale 306
Vorschläge, den Künstlern Arbeit zu verschaffen 308
Rauch's Basrelief am Piedestal von Blücher's Statue 314
Granitarbeiten in Berlin 317
Der Markgrafenstein 319
Plastische Anatomie 321
Vorbilder für Fabrikanten und Handwerker 330
Programm zur Prüfung der Zöglinge der Gewerbschule 333
Verzeichniß der geschnittenen Steine in dem Königlichen Museum der Alterthümer zu Berlin 335
Hemsterhuis-Gallitzinische Gemmen-Sammlung 339
Notice sur le Cabinet des Médailles etc. 345
Münzkunde der deutschen Mittelzeit 349
Von deutscher Baukunst 1823 352
Herstellung des Straßburger Münster 359
Pentazonium Vimariense vom Oberbaudirector Coudray 368
Architektur in Sicilien 372
Kirchen, Paläste und Klöster in Italien von Rußl 376
Das altrömische Denkmal bei Igel unweit Trier 379
Der Tänzerin Grab 390
Homer's Apotheose 397
Roma sotterranea di Antonio Bosio Romano 400
Zwei antike weibliche Figuren 402
Reizmittel in der bildenden Kunst 405
Tischbein's Zeichnungen des Ammazzaments der Schweine in Rom 407
Danaë 409
Beispiele symbolischer Behandlung 411
Rembrandt der Denker 413
Georg Friedrich Schmidt 415
Vortheile die ein junger Maler haben könnte, welcher sich zu einem Bildhauer in die Lehre begäbe 418
Zu malende Gegenstände 420
Ueber den Dilettantismus 422

Ferneres über Kunſt.

Von Deutscher Baukunst.

D. M.
Ervini a Steinbach.
1771.

Als ich auf deinem Grabe herumwandelte, edler Erwin, und den Stein suchte, der mir deuten sollte: Anno domini 1318. XVI. Kal. Febr. obiit Magister Ervinus, Gubernator Fabricae Ecclesiae Argentinensis, und ich ihn nicht finden, keiner deiner Landsleute mir ihn zeigen konnte, daß sich meine Verehrung deiner an der heiligen Stätte ergossen hätte, da ward ich tief in die Seele betrübt, und mein Herz, jünger, wärmer, thöriger und besser als jetzt, gelobte dir ein Denkmal, wenn ich zum ruhigen Genuß meiner Besitzthümer gelangen würde, von Marmor oder Sandsteinen, wie ich's vermöchte.

Was braucht's dir Denkmal! Du hast dir das herrlichste errichtet; und kümmert die Ameisen, die drum krabbeln, dein Name nichts, hast du gleiches Schicksal mit dem Baumeister, der Berge aufthürmte in die Wolken.

Wenigen ward es gegeben, einen Babelgedanken in der Seele zu erzeugen, ganz, groß, und bis in den kleinsten Theil nothwendig schön, wie Bäume Gottes; wenigern, auf tausend bietende Hände zu treffen, Felsengrund zu graben, steile Höhen darauf zu zaubern, und dann sterbend ihren Söhnen zu sagen:

ich bleibe bei euch, in den Werken meines Geistes, vollendet das Begonnene in die Wolken.

Was braucht's dir Denkmal! und von mir! Wenn der Pöbel heilige Namen ausspricht, ist's Aberglaube oder Lästerung. Dem schwachen Geschmäckler wird's immer schwindeln an deinem Koloß, und ganze Seelen werden dich erkennen ohne Deuter.

Also nur, trefflicher Mann, eh' ich mein geflicktes Schiffchen wieder auf den Ocean wage, wahrscheinlicher dem Tod als dem Gewinnst entgegen, siehe hier in diesem Hain, wo ringsum die Namen meiner Geliebten grünen, schneid' ich den deinigen in eine deinem Thurm gleich schlank aufsteigende Buche, hänge an seinen vier Zipfeln dieß Schnupftuch mit Gaben dabei auf — nicht ungleich jenem Tuche, das dem heiligen Apostel aus den Wolken herabgelassen worden, voll reiner und unreiner Thiere; so auch voll Blumen, Blüthen, Blätter, auch wohl dürres Gras und Moos und über Nacht geschossene Schwämme, das alles ich auf dem Spaziergang durch unbedeutende Gegenden, kalt zu meinem Zeitvertreib botanisirend eingesammelt, dir nun zu Ehren der Verwesung weihe.

Es ist im kleinen Geschmack, sagt der Italiener, und geht vorbei. Kindereien lallt der Franzose nach, und schnellt triumphirend auf seine Dose à la Grecque. Was habt ihr gethan, daß ihr verachten dürft?

Hat nicht der seinem Grab entsteigende Genius der Alten den deinen gefesselt, Welscher! Krochst an den mächtigen Resten Verhältnisse zu betteln, flicktest aus den heiligen Trümmern dir Lusthäuser zusammen, und haltst dich für Verwahrer der

Kunstgeheimnisse, weil du auf Zoll und Linie von Riesengebäuden Rechenschaft geben kannst. Hättest du mehr gefühlt als gemessen, wäre der Geist der Massen über dich gekommen, die du anstaunteſt, du hättest nicht so nur nachgeahmt, weil sie's thaten und es schön ist; nothwendig und wahr hättest du deine Plane geschaffen, und lebendige Schönheit wäre bildend aus ihnen gequollen.

So hast du deinen Bedürfnissen einen Schein von Wahrheit und Schönheit aufgetüncht. Die herrliche Wirkung der Säulen traf dich, du wollteſt auch ihrer brauchen und mauerteſt sie ein, wollteſt auch Säulenreihen haben, und umzirkelteſt den Vorhof der Peterskirche mit Marmorgängen, die nirgends hin noch her führen, daß Mutter Natur, die das Ungehörige und Unnöthige verachtet und haßt, deinen Pöbel trieb, jene Herrlichkeit zu öffentlichen Cloaken zu prostituiren, daß ihr die Augen wegwendet und die Nasen zuhaltet vorm Wunder der Welt.

Das geht nun alles seinen Gang: die Grille des Künstlers dient dem Eigensinne des Reichen; der Reisebeschreiber gafft, und unsere schönen Geister, genannt Philosophen, erdrechseln aus protoplastischen Mährchen Principien und Geschichte der Künste bis auf den heutigen Tag, und ächte Menschen ermordet der böse Genius im Vorhof der Geheimnisse.

Schädlicher als Beispiele sind dem Genius Principien. Vor ihm mögen einzelne Menschen einzelne Theile bearbeitet haben. Er ist der erste, aus dessen Seele die Theile, in Ein ewiges Ganzes zusammen gewachsen, hervortreten. Aber Schule und Principium fesselt alle Kraft der Erkenntniß und Thätigkeit. Was soll uns das, du neu-französischer philosophirender Kenner, daß der erste zum Bedürfniß erfindsame Mensch vier Stämme einrammelte, vier Stangen drüber

verband, und Aeste und Moos drauf deckte? Daraus entscheidest du das Gehörige unserer heurigen Bedürfnisse, eben als wenn du dein neues Babylon mit einfältigem patriarchalischem Hausvatersinn regieren wolltest.

Und es ist noch dazu falsch, daß deine Hütte die erstgeborne der Welt ist. Zwei an ihrem Gipfel sich kreuzende Stangen vornen, zwei hinten und eine Stange quer über zum First, ist und bleibt, wie du alltäglich an Hütten der Felder und Weinberge erkennen kannst, eine weit primävere Erfindung, von der du doch nicht einmal Principium für deine Schweinställe abstrahiren könntest.

So vermag keiner deiner Schlüsse sich zur Region der Wahrheit zu erheben, sie schweben alle in der Atmosphäre deines Systems. Du willst uns lehren was wir brauchen sollen, weil das, was wir brauchen, sich nach deinen Grundsatzen nicht rechtfertigen läßt.

Die Säule liegt dir sehr am Herzen, und in anderer Weltgegend wärst du Prophet. Du sagst: die Säule ist der erste, wesentliche Bestandtheil des Gebäudes, und der schönste. Welche erhabene Eleganz der Form, welche reine mannichfaltige Größe, wenn sie in Reihen dastehen! Nur hütet euch sie ungehörig zu brauchen; ihre Natur ist, freizustehn. Wehe den Elenden, die ihren schlanken Wuchs an plumpe Mauern geschmiedet haben!

Und doch dünkt mich, lieber Abt, hätte die öftere Wiederholung dieser Unschicklichkeit des Sauleneinmauerns, daß die Neuern sogar antiker Tempel Intercolumnia mit Mauerwerk ausstopften, dir einiges Nachdenken erregen können. Wäre dein Ohr nicht für Wahrheit taub, diese Steine würden sie dir gepredigt haben.

Saule ist mit nichten ein Bestandtheil unserer Wohnungen;

sie widerspricht vielmehr dem Wesen all unserer Gebäude. Unsere Häuser entstehen nicht aus vier Säulen in vier Ecken; sie entstehen aus vier Mauern auf vier Seiten, die statt aller Säulen sind, alle Säulen ausschließen, und wo ihr sie anflickt, sind sie belastender Ueberfluß. Eben das gilt von unsern Palästen und Kirchen, wenige Fälle ausgenommen, auf die ich nicht zu achten brauche.

Eure Gebäude stellen euch also Flächen dar, die, je weiter sie sich ausbreiten, je kühner sie zum Himmel steigen, mit desto unerträglicherer Einförmigkeit die Seele unterdrücken müssen! Wohl! wenn uns der Genius nicht zu Hülfe käme, der Erwinen von Steinbach eingab: vermannichfaltige die ungeheure Mauer, die du gen Himmel führen sollst, daß sie aufsteige gleich einem hocherhabenen, weitverbreiteten Baume Gottes, der mit tausend Aesten, Millionen Zweigen, und Blättern wie Sand am Meer, ringsum der Gegend verkündet die Herrlichkeit des Herrn, seines Meisters.

Als ich das erstemal nach dem Münster ging, hatt' ich den Kopf voll allgemeiner Erkenntniß guten Geschmacks. Auf Hörensagen ehrt' ich die Harmonie der Massen, die Reinheit der Formen, war ein abgesagter Feind der verworrenen Willkürlichkeiten Gothischer Verzierungen. Unter die Rubrik Gothisch, gleich dem Artikel eines Wörterbuchs, häufte ich alle synonymischen Mißverständnisse, die mir von unbestimmtem, ungeordnetem, unnatürlichem, zusammengestoppeltem, aufgeflicktem, überladenem, jemals durch den Kopf gezogen waren. Nicht gescheidter als ein Volk, das die ganze fremde Welt barbarisch nennt, hieß alles Gothisch, was nicht in mein System paßte, von dem gedrechselten, bunten Puppen- und Bilderwerk an, womit unsere bürgerlichen Edelleute ihre Häuser schmücken, bis zu den ernsten Resten der älteren

Deutschen Baukunst, über die ich, auf Anlaß einiger abenteuerlichen Schnörkel, in den allgemeinen Gesang stimmte: „Ganz von Zierrath erdrückt!“ und so graute mir's im Gehen vorm Anblick eines mißgeformten krausborstigen Ungeheuers.

Mit welcher unerwarteten Empfindung überraschte mich der Anblick, als ich davor trat; Ein ganzer, großer Eindruck füllte meine Seele, den, weil er aus tausend harmonirenden Einzelnheiten bestand, ich wohl schmecken und genießen, keineswegs aber erkennen und erklären konnte. Sie sagen, daß es also mit den Freuden des Himmels sey. Wie oft bin ich zurückgekehrt, diese himmlisch irdische Freude zu genießen, den Riesengeist unserer ältern Brüder in ihren Werken zu umfassen. Wie oft bin ich zurückgekehrt, von allen Seiten, aus allen Entfernungen, in jedem Lichte des Tags zu schauen seine Würde und Herrlichkeit. Schwer ist's dem Menschengeist, wenn seines Bruders Werk so hoch erhaben ist, daß er nur beugen und anbeten muß. Wie oft hat die Abenddämmerung mein durch forschendes Schauen ermattetes Auge mit freundlicher Ruhe geletzt, wenn durch sie die unzähligen Theile zu ganzen Massen schmolzen, und nun diese, einfach und groß, vor meiner Seele standen, und meine Kraft sich wonnevoll entfaltete, zugleich zu genießen und zu erkennen. Da offenbarte sich mir, in leisen Ahnungen, der Genius des großen Werkmeisters. Was staunst du, lispelt er mir entgegen. Alle diese Massen waren nothwendig, und siehst du sie nicht in allen älteren Kirchen meiner Stadt? Nur ihre willkürlichen Größen hab' ich zum stimmenden Verhältniß erhoben. Wie über dem Haupteingange, der zwei kleinere zur Seite beherrscht, sich der weite Kreis des Fensters öffnet, der dem Schiffe der Kirche antwortet und sonst nur Tageloch war, wie hoch darüber der Glockenplatz die kleineren Fenster forderte! das all' war

nothwendig, und ich bildete es schön. Aber ach, wenn ich durch die düsteren erhabenen Oeffnungen hier zur Seite schwebe, die leer und vergebens da zu stehen scheinen. In ihre kühne schlanke Gestalt hab' ich die geheimnißvollen Kräfte verborgen, die jene beiden Thürme hoch in die Luft heben sollten, deren, ach, nur einer traurig da steht, ohne den fünfgethürmten Hauptschmuck, den ich ihm bestimmte, daß ihm und seinem königlichen Bruder die Provinzen umher huldigten. — Und so schied er von mir, und ich versank in theilnehmende Traurigkeit, bis die Vögel des Morgens, die in seinen tausend Oeffnungen wohnen, der Sonne entgegen jauchzten, und mich aus dem Schlummer weckten. Wie frisch leuchtet er im Morgenduftglanz mir entgegen, wie froh konnt' ich ihm meine Arme entgegenstrecken, schauen die großen harmonischen Massen, zu unzählig kleinen Theilen belebt: wie in Werken der ewigen Natur, bis aufs geringste Zäserchen, alles Gestalt, und alles zweckend zum Ganzen; wie das festgegründete ungeheure Gebäude sich leicht in die Luft hebt; wie durchbrochen alles und doch für die Ewigkeit. Deinem Unterricht dank' ich's, Genius, daß mir's nicht mehr schwindelt an deinen Tiefen, daß in meine Seele ein Tropfen sich senkt der Wonneruh des Geistes, der auf solch' eine Schöpfung herabschauen, und Gott gleich sprechen kann: es ist gut!

Und nun soll ich nicht ergrimmen, heiliger Erwin, wenn der Deutsche Kunstgelehrte, auf Hörensagen neidischer Nachbarn, seinen Vorzug verkennt, dein Werk mit dem unverstandenen Worte Gothisch verkleinert, da er Gott danken sollte, laut verkündigen zu können, das ist Deutsche Baukunst, unsere Baukunst, da der Italiäner sich keiner eigenen rühmen

darf, viel weniger der Franzos. Und wenn du dir selbst diesen Vorzug nicht zugestehen willst, so erweis uns, daß die Gothen schon wirklich so gebaut haben, wo sich einige Schwierigkeiten finden werden. Und, ganz am Ende, wenn du nicht darthust, ein Homer sey schon vor dem Homer gewesen, so lassen wir dir gerne die Geschichte kleiner gelungener und mißlungener Versuche, und treten anbetend vor das Werk des Meisters, der zuerst die zerstreuten Elemente in ein lebendiges Ganzes zusammenschuf. Und du, mein lieber Bruder im Geiste des Forschens nach Wahrheit und Schönheit, verschließ dein Ohr vor allem Wortgeprahle über bildende Kunst, komm', genieße und schaue. Hüte dich, den Namen deines edelsten Künstlers zu entheiligen, und eile herbei, daß du schauest sein herrliches Werk. Macht es dir einen widrigen Eindruck, oder keinen, so gehab dich wohl, laß einspannen, und so weiter nach Paris.

Aber zu dir, theurer Jüngling, gesell ich mich, der du bewegt dastehst, und die Widersprüche nicht vereinigen kannst, die sich in deiner Seele kreuzen, bald die unwiderstehliche Macht des großen Ganzen fühlst, bald mich einen Träumer schiltst, daß ich da Schönheit sehe, wo du nur Stärke und Rauhheit siehst. Laß einen Mißverstand uns nicht trennen, laß die weiche Lehre neuerer Schönheitelei dich für das bedeutende Rauhe nicht verzärteln, daß nicht zuletzt deine kränkelnde Empfindung nur eine unbedeutende Glätte ertragen könne. Sie wollen euch glauben machen, die schönen Künste seyen entstanden aus dem Hang, den wir haben sollen, die Dinge rings um uns zu verschönern. Das ist nicht wahr! Denn in dem Sinne, darin es wahr seyn könnte, braucht wohl der Bürger und Handwerker die Worte, kein Philosoph.

Die Kunst ist lange bildend, eh' sie schön ist, und doch so

wahre, große Kunst, ja oft wahrer und größer als die schöne selbst. Denn in dem Menschen ist eine bildende Natur, die gleich sich thätig beweis't, wann seine Existenz gesichert ist. Sobald er nichts zu sorgen und zu fürchten hat, greift der Halbgott, wirksam in seiner Ruhe, umher nach Stoff ihm seinen Geist einzuhauchen. Und so modelt der Wilde mit abenteuerlichen Zügen, gräßlichen Gestalten, hohen Farben, seine Cocos, seine Federn, und seinen Körper. Und laßt die Bildnerei aus den willkürlichsten Formen bestehen, sie wird ohne Gestaltsverhältniß zusammenstimmen, denn Eine Empfindung schuf sie zum charakteristischen Ganzen.

Diese charakteristische Kunst ist nun die einzige wahre. Wenn sie aus inniger, einiger, eigner, selbstständiger Empfindung um sich wirkt, unbekümmert, ja unwissend alles Fremden, da mag sie aus rauher Wildheit, oder aus gebildeter Empfindsamkeit geboren werden, sie ist ganz und lebendig. Da seht ihr bei Nationen und einzelnen Menschen dann unzählige Grade. Je mehr sich die Seele erhebt zu dem Gefühl der Verhältnisse, die allein schön und von Ewigkeit sind, deren Hauptaccorde man beweisen, deren Geheimnisse man nur fühlen kann, in denen sich allein das Leben des gottgleichen Genius in seligen Melodien herumwälzt; je mehr diese Schönheit in das Wesen eines Geistes eindringt, daß sie mit ihm entstanden zu seyn scheint, daß ihm nichts genug thut als sie, daß er nichts aus sich wirkt als sie, desto glücklicher ist der Künstler, desto herrlicher ist er, desto tiefgebeugter stehen wir da und beten an den Gesalbten Gottes.

Und von der Stufe, auf welche Erwin gestiegen ist, wird ihn keiner herabstoßen. Hier steht sein Werk, tretet hin, und erkennt das tiefste Gefühl von Wahrheit und Schönheit der Verhältnisse, wirkend aus starker, rauher,

Deutscher Seele, auf dem eingeschränkten düstern Pfaffenschauplatz des medii aevi.

Und unser aevum? hat auf seinen Genius verziehen, hat seine Söhne umhergeschickt, fremde Gewächse zu ihrem Verderben einzusammeln. Der leichte Franzose, der noch weit ärger stoppelt, hat wenigstens eine Art von Witz, seine Beute zu Einem Ganzen zu fügen, er baut jetzt aus Griechischen Säulen und Deutschen Gewölben seiner Magdalene einen Wundertempel. Von einem unserer Künstler, als er ersucht ward zu einer altdeutschen Kirche ein Portal zu erfinden, hab' ich gesehen ein Modell fertigen, stattlichen antiken Säulenwerks.

Wie sehr unsere geschminkten Puppenmaler verhaßt sind, mag ich nicht declamiren. Sie haben durch theatralische Stellungen, erlogene Teints, und bunte Kleider die Augen der Weiber gefangen. Männlicher Albrecht Dürer, den die Neulinge anspötteln, deine holzgeschnitzteste Gestalt ist mir willkommener.

Und ihr selbst, treffliche Menschen, denen die höchste Schönheit zu genießen gegeben ward, und nunmehr herabtretet, zu verkünden eure Seligkeit, ihr schadet dem Genius. Er will auf keinen fremden Flügeln, und wären's die Flügel der Morgenröthe, emporgehoben und fortgerückt werden. Seine eigenen Kräfte sind's, die sich im Kindertraum entfalten, im Jünglingsleben bearbeiten, bis er stark und behend wie der Löwe des Gebirges auseilt auf Raub. Drum erzieht sie meist die Natur, weil ihr Pädagogen ihm nimmer den mannichfaltigen Schauplatz erkünsteln könnt, stets im gegenwärtigen Maaß seiner Kräfte zu handeln und zu genießen.

Heil dir, Knabe! der du mit einem scharfen Aug' für Verhältnisse geboren wirst, dich mit Leichtigkeit an allen Gestalten zu üben. Wenn denn nach und nach die Freude des Lebens um dich erwacht, und du jauchzenden Menschengenuß nach Arbeit, Furcht und Hoffnung fühlst; das muthige Geschrei des Winzers, wenn die Fülle des Herbsts seine Gefäße anschwellt, den belebten Tanz des Schnitters, wenn er die müßige Sichel hoch in den Balken geheftet hat; wenn dann männlicher die gewaltige Nerve der Begierden und Leiden in deinem Pinsel lebt, du gestrebt und gelitten genug hast, und genug genossen, und satt bist irdischer Schönheit, und werth bist auszuruhen in dem Arme der Göttin, werth an ihrem Busen zu fühlen, was den vergötterten Hercules neu gebar — nimm ihn auf, himmlische Schönheit, du Mittlerin zwischen Göttern und Menschen, und mehr als Prometheus leitet er die Seligkeit der Götter auf die Erde.

Verschiedenes über Kunst

aus der nächsten Zeit nach dem Götz von Berlichingen und Werther.

Folgende Blätter streu' ich ins Publicum mit der Hoffnung, daß sie die Menschen finden werden, denen sie Freude machen können. Sie enthalten Bemerkungen und Grillen des Augenblicks über verschiedene Kunst, und sind also für eine besondere Classe von Lesern nicht geeignet. Sey's also nur denen, die einen Sprung über die Gräben, wodurch Kunst von Kunst gesondert wird, als salto mortale nicht fürchten, und solchen, die mit freundlichem Herzen aufnehmen, was man ihnen in harmloser Zutraulichkeit hinreicht.

I.

Dramatische Form.

Es ist endlich einmal Zeit, daß man aufgehört hat, über die Form dramatischer Stücke zu reden, über ihre Länge und Kürze, ihre Einheiten, ihren Anfang, ihr Mittel und Ende, und wie das Zeug alle hieß, und daß man nunmehr stracks auf den Inhalt losgeht, der sich sonst so von selbst zu geben schien.

Deßwegen giebt's doch eine Form, die sich von jener

unterscheidet, wie der innere Sinn vom äußern, die nicht mit Händen gegriffen, die gefühlt seyn will. Unser Kopf muß übersehen was ein andrer Kopf fassen kann; unser Herz muß empfinden, was ein andres fühlen mag. Das Zusammenwerfen der Regeln giebt keine Ungebundenheit, und wenn ja das Beispiel gefährlich seyn sollte, so ist's doch im Grunde besser ein verworrenes Stück machen, als ein kaltes.

Freilich, wenn mehrere das Gefühl dieser innern Form hätten, die alle Formen in sich begreift, würden uns weniger verschobene Geburten des Geistes anekeln. Man würde sich nicht einfallen lassen, jede tragische Begebenheit zum Drama zu strecken, nicht jeden Roman zum Schauspiel zerstückeln! Ich wollte, daß ein guter Kopf dieß doppelte Unwesen parodirte und etwa die Aesopische Fabel vom Wolf und Lamme zum Trauerspiel in fünf Acten umarbeitete.

Jede Form, auch die gefühlteste, hat etwas Unwahres, allein sie ist ein für allemal das Glas, wodurch wir die heiligen Strahlen der verbreiteten Natur an das Herz der Menschen zum Feuerblick sammeln. Aber das Glas! Wem's nicht gegeben ist wird's nicht erjagen; es ist, wie der geheimnißvolle Stein der Alchymisten, Gefäß und Materie, Feuer und Kühlbad. So einfach, daß es vor allen Thüren liegt, und so ein wunderbares Ding, daß just die Leute, die es besitzen, meist keinen Gebrauch davon machen können.

Wer übrigens eigentlich für die Bühne arbeiten will, studire die Bühne, Wirkung der Fernmalerei, der Lichter, Schminke, Glanzleinewand und Flittern, lasse die Natur an ihrem Ort, und bedenke ja fleißig, nichts anzulegen, als was sich auf Bretern, zwischen Latten, Pappendeckel und Leinewand, durch Puppen, vor Kindern ausführen läßt.

II.

Nach Falconet und über Falconet.

— Aber, möchte einer sagen, diese schwebenden Verbindungen, diese Glanzkraft des Marmors, die die Uebereinstimmung hervorbringen, diese Uebereinstimmung selbst, begeistert sie nicht den Künstler mit der Weichheit, mit der Lieblichkeit, die er nachher in seine Werke legt? Der Gyps dagegen, beraubt er ihn nicht einer Quelle von Annehmlichkeiten, die sowohl die Malerei als die Bildhauerkünst erheben? Diese Bemerkung ist nur obenhin. — Der Künstler findet die Zusammenstimmung weit stärker in den Gegenständen der Natur, als in einem Marmor, der sie vorstellt. Das ist die Quelle wo er unaufhörlich schöpft, und da hat er nicht, wie bei der Arbeit nach dem Marmor, zu fürchten ein schwacher Colorist zu werden. Man vergleiche nur, was diesen Theil betrifft, Rembrandt und Rubens mit Poussin, und entscheide nachher, was ein Künstler mit allen den sogenannten Vorzügen des Marmors gewinnt. Auch sucht der Bildhauer die Stimmung nicht in der Materie, woraus er arbeitet, er versteht sie in der Natur zu sehen, er findet sie so gut in dem Gyps als in dem Marmor; * denn es ist falsch, daß der Gyps eines harmonischen Marmors nicht auch harmonisch sey, sonst würde man nur Abgüsse ohne Gefühl machen können; Das Gefühl ist Uebereinstimmung und vice versa. Die

* Warum ist die Natur immer schön? überall schön? überall bedeutend? sprechend! Und der Marmor und Gyps, warum will der Licht, besonder Licht haben? Ist's nicht, weil die Natur sich ewig in sich bewegt, ewig neu erschafft, und der Marmor, der belebteste, dastebt todt? erst durch den Zauberstab der Beleuchtung zu retten von seiner Leblosigkeit.

Liebhaber, die bezaubert von diesen tons, diesen feinen Schwingungen sind, haben nicht unrecht, denn es zeigen sich solche an dem Marmor so gut, wie in der ganzen Natur, nur erkennt man sie leichter da, wegen der einfachen und starken Wirkung, und der Liebhaber, weil er sie hier zum erstenmale bemerkt, glaubt, daß sie nirgends, oder wenigstens nirgends so kräftig anzutreffen seyen. Das Auge des Künstlers aber findet sie überall. Er mag die Werkstätte eines Schusters betreten, oder einen Stall; er mag das Gesicht seiner Geliebten, seine Stiefel, oder die Antike ansehn, überall sieht er die heiligen Schwingungen und leisen Töne, womit die Natur alle Gegenstände verbindet. Bei jedem Tritt eröffnet sich ihm die magische Welt, die jene großen Meister innig und beständig umgab, deren Werke in Ewigkeit den wetteifernden Künstler zur Ehrfurcht hinreißen, alle Verächter, ausländische und inländische, studirte und unstudirte, im Zaum halten, und den reichen Sammler in Contribution setzen werden.

Jeder Mensch hat mehrmal in seinem Leben die Gewalt dieser Zauberei gefühlt, die den Künstler allgegenwärtig faßt, und durch die ihm die Welt ringsumher belebt wird. Wer ist nicht einmal beim Eintritt in einen heiligen Wald von Schauer überfallen worden? Wen hat die umfangende Nacht nicht mit einem unheimlichen Grausen geschüttelt? Wem hat nicht in Gegenwart seines Mädchens die ganze Welt golden geschienen? Wer fühlte nicht an ihrem Arme Himmel und Erde in wonnevollsten Harmonien zusammenfließen?

Davon fühlt nun der Künstler nicht allein die Wirkungen, er dringt bis in die Ursachen hinein, die sie hervorbringen. Die Welt liegt vor ihm, möcht' ich sagen, wie vor ihrem Schöpfer, der in dem Augenblick, da er sich des Geschaffnen

freut, auch alle die Harmonien genießt, durch die er sie hervorbrachte und in denen sie besteht. Darum glaubt nicht so schnell zu verstehen, was das heiße: das Gefühl ist die Harmonie und vice versa.

Und das ist es, was immer durch die Seele des Künstlers webt, was in ihm nach und nach sich zum verstandensten Ausdrucke drängt, ohne durch die Erkenntnißkraft durchgegangen zu seyn.

Ach dieser Zauber ist's, der aus den Sälen der Großen und aus ihren Gärten flieht, die nur zum Durchstreifen, nur zum Schauplatz der an einander hinwischenden Eitelkeit ausstaffirt und beschnitten sind. Nur da wo Vertraulichkeit, Bedürfniß, Innigkeit wohnen, wohnt alle Dichtungskraft, und weh dem Künstler, der seine Hütte verläßt, um in den akademischen Pranggebäuden sich zu verflattern! Denn wie geschrieben steht: es sey schwer, daß ein Reicher ins Reich Gottes komme, eben so schwer ist's auch, daß ein Mann, der sich der veränderlichen modischen Art gleichstellt, der sich an der Flitterherrlichkeit der neuen Welt ergötzt, ein gefühlvoller Künstler werde. Alle Quellen natürlicher Empfindung, die der Fülle unsrer Väter offen waren, schließen sich ihm. Die papierne Tapete, die an seiner Wand in wenig Jahren verbleicht, ist ein Zeugniß seines Sinns und ein Gleichniß seiner Werke.

Ueber das Uebliche sind schon so viel Blätter verdorben worden, mögen diese mit drein gehn. Mich dünkt das Schickliche gelte in aller Welt fürs Uebliche, und was ist in der Welt schicklicher als das Gefühlte? Rembrandt, Raphael, Rubens kommen mir in ihren geistlichen Geschichten wie wahre Heilige vor, die sich Gott überall auf Schritt und Tritt, im Kämmerlein und auf dem Felde gegenwärtig fühlen, und nicht

der umständlichen Pracht von Tempeln und Opfern bedürfen, um ihn an ihre Herzen herbeizuzerren. Ich setze da drei Meister zusammen, die man fast immer durch Berge und Meere zu trennen pflegt; aber ich dürfte mich wohl getrauen noch manche große Namen herzusetzen, und zu beweisen, daß sie sich alle in diesem wesentlichen Stücke gleich waren.

Ein großer Maler wie der andere, lockt durch große und kleine empfundene Naturzüge den Zuschauer, daß er glauben soll, er sey in die Zeiten der vorgestellten Geschichte entrückt, während er nur in die Vorstellungsart, in das Gefühl des Malers versetzt wird. Und was kann er im Grunde verlangen, als daß ihm Geschichte der Menschheit mit und zu wahrer menschlicher Theilnehmung hingezaubert werde?

Wenn Rembrandt seine Mutter Gottes mit dem Kinde als niederländische Bäuerin vorstellt, sieht freilich jedes Herrchen, daß entsetzlich gegen die Geschichte geschlägelt ist, welche vermeldet: Christus sey zu Bethlehem im jüdischen Lande geboren worden. Das haben die Italianer besser gemacht! sagt er. Und wie? — Hat Raphael was anders, was mehr gemalt, als eine liebende Mutter mit ihrem Ersten, Einzigen? und war aus dem Sujet etwas anders zu malen? Und ist Mutterliebe in ihren Abschattungen nicht eine ergiebige Quelle für Dichter und Maler, in allen Zeiten? Aber es sind die biblischen Stücke alle durch kalte Veredlung und die gesteifte Kirchenschicklichkeit aus ihrer Einfalt und Wahrheit herausgezogen und dem theilnehmenden Herzen entrissen worden, um gaffende Augen des Dumpfsinns zu blenden. Sitzt nicht Maria zwischen den Schnörkeln aller Altareinfassungen, vor den Hirten, mit dem Knäblein da, als ließ sie's um Geld sehn? oder habe sich, nach ausgeruhten vier Wochen, mit aller Kindbettsmuße und Weibseitelkeit auf die Ehre dieses Besuchs

vorbereiter? Das ist nun schicklich! Das ist gehörig! das stößt nicht gegen die Geschichte!

Wie behandelt Rembrandt diesen Vorwurf? Er versetzt uns in einen dunkeln Stall; Noth hat die Gebärerin getrieben, das Kind an der Brust, mit dem Vieh das Lager zu theilen; sie sind beide bis an Hals mit Stroh und Kleidern zugedeckt; es ist alles düster, außer einem Lampchen, das dem Vater leuchtet, der mit einem Büchelchen dasitzt und Marien einige Gebete vorzulesen scheint. In dem Augenblick treten die Hirten herein. Der Vorderste, der mit einer Stalllaterne vorangeht, guckt, indem er die Mütze abnimmt, in das Stroh. War an diesem Platze die Frage deutlicher auszudrücken: Ist hier der neugeborne König der Juden?

Und so ist alles Costüme lächerlich! denn auch der Maler der's euch am besten zu beobachten scheint, beobachtet's nicht einen Augenblick. Derjenige, der auf die Tafel des reichen Mannes Stengelgläser setzte, würde übel angesehen werden, und drum hilft er sich mit abenteuerlichen Formen, belügt euch mit unbekannten Töpfen, aus welchem uralten Gerümpelschranke er nur immer mag, und zwingt euch durch den markleeren Adel überirdischer Wesen in stattlich gefalteten Schleppmanteln zu Bewunderung und Ehrfurcht.

Was der Künstler nicht geliebt hat, nicht liebt, soll er nicht schildern, kann er nicht schildern. Ihr findet Rubens Weiber zu fleischig? Ich sage euch, es waren *seine* Weiber, und hatt' er Himmel und Hölle, Luft, Erd' und Meer mit Idealen bevölkert, so wäre er ein schlechter Ehemann gewesen, und es wäre nie kräftiges Fleisch von seinem Fleisch und Bein von seinem Bein geworden. *

* In dem Stücke von Goudt nach Elzheimer: Philemon und Baucis, hat sich Jupiter auf einem Großvaterstuhl niedergelassen, Mercur

Es ist thörig von einem Künstler zu fordern, er soll viel, er soll alle Formen umfassen. Hatte doch oft die Natur selbst für ganze Provinzen nur Eine Gesichtsgestalt zu vergeben. Wer allgemein seyn will wird nichts; die Einschränkung ist dem Künstler so nothwendig, als jedem der aus sich etwas Bedeutendes bilden will. Das Haften an ebendenselben Gegenständen, an dem Schrank voll alten Hausraths und wunderbaren Lumpen hat Rembrandt zu dem Einzigen gemacht, der er ist. Denn ich will hier nur von Licht und Schatten reden, ob sich gleich auf Zeichnung eben das anwenden läßt. Das Haften an eben der Gestalt unter Einer Lichtart muß nothwendig den, der Augen hat, endlich in alle Geheimnisse leiten, wodurch sich das Ding ihm darstellt, wie es ist. Nimm jetzo das Haften an Einer Form, unter allen Lichtern, so wird dir dieses Ding immer lebendiger, wahrer, runder, es wird endlich Du selbst werden. Aber bedenke, daß jeder Menschenkraft ihre Granzen gegeben sind. Wie viel Gegenstände bist du im Stande so zu fassen, daß sie aus dir wieder neu hervorgeschaffen werden mögen? Das frage dich, geh' vom Häuslichen aus und verbreite dich, so du kannst, über alle Welt.

ruht auf einem niederen Lager aus, Wirth und Wirthin sind nach ihrer Art beschäftigt sie zu bedienen. Jupiter hat sich indessen in der Stube umgesehen und just fallen seine Augen auf einen Holzschnitt an der Wand, wo er einen seiner Liebesschwänke, durch Mercurs Beihülfe ausgeführt, klärlich abgebildet sieht. Wenn so ein Zug nicht mehr werth ist als ein ganzes Zeughaus wahrhaft antiker Nachtgeschirre, so will ich alles Denken, Dichten, Trachten und Schreiben aufgeben.

III.

Dritte Wallfahrt nach Erwin's Grabe im Julius 1775.

Vorbereitung.

Wieder an deinem Grabe und dem Denkmal des ewigen Lebens in dir über deinem Grabe, heiliger Erwin! fühle ich, Gott sey Dank, daß ich bin, wie ich war; noch immer so kraftig gerührt von dem Großen, und o Wonne, noch einziger, ausschließender gerührt von dem Wahren als ehemals, da ich oft aus kindlicher Ergebenheit das zu ehren mich bestrebte, wofür ich nichts fühlte und, mich selbst betrügend, den kraft- und wahrheitsleeren Gegenstand mit liebevoller Ahnung übertünchte. Wie viel Nebel sind von meinen Augen gefallen, und doch bist du nicht aus meinem Herzen gewichen, alles belebende Liebe! die du mit der Wahrheit wohnst, ob sie gleich sagen, du seyst lichtscheu und entfliehend im Nebel.

Gebet.

Du bist Eins und lebendig, gezeugt und entfaltet, nicht zusammengetragen und geflickt. Vor dir wie vor dem schaumstürmenden Sturze des gewaltigen Rheins, wie vor der glänzenden Krone der ewigen Schneegebirge, wie vor dem Anblick des heiter ausgebreiteten Sees, und deiner Wolkenfelsen und wüsten Thaler, grauer Gotthard! wie vor jedem großen Gedanken der Schöpfung, wird in der Seele reg, was auch Schöpfungskraft in ihr ist. In Dichtung stammelt sie über, in kritzelnden Strichen wühlt sie auf dem Papier Anbetung dem Schaffenden, ewiges Leben, umfassendes unauslöschliches Gefühl deß, das da ist und da war und da seyn wird.

Erste Station.

Ich will schreiben, denn mir ist's wohl, und so oft ich da schrieb, ist's auch andern wohl worden, die's lasen, wenn ihnen das Blut rein durch die Adern floß und die Augen ihnen hell waren. Mög' es euch wohl seyn, meine Freunde, wie mir in der Luft, die mir über alle Dächer der verzerrten Stadt morgendlich auf diesem Umgange entgegenweht.

Zweite Station.

Höher in der Luft, hinabschauend, schon überschauend die herrliche Ebne, vaterlandwärts, liebwärts und doch voll bleibenden Gefühls des gegenwärtigen Augenblicks.

Ich schrieb ehemals ein Blatt verhüllter Innigkeit, das wenige lasen, buchstabenweise nicht verstanden, und worin gute Seelen nur Funken wehen sahen deß was sie unaussprechlich und unausgesprochen glücklich macht. Wunderlich war's, von einem Gebaude geheimnißvoll reden, Thatsachen in Räthsel hüllen, und von Maaßverhaltnissen poetisch lallen! und doch geht mir's jetzt nicht besser. So sey es denn mein Schicksal, wie es dein Schicksal ist, himmelanstrebender Thurm, und deins, weitverbreitete Welt Gottes! angegafft und lappchenweise in den Gehirnchen der Welschen aller Völker auftapezirt zu werden.

Dritte Station.

Hätt' ich euch bei mir, schöpfungsvolle Künstler, gefühlvolle Kenner! deren ich auf meinen kleinen Wanderungen so viele fand, und auch euch, die ich nicht fand, und die sind! Wenn euch dieß Blatt erreichen wird, laßt es euch Stärkung seyn gegen das flache unermüdete Auspülen unbedeutender

Mittelmäßigkeit, und solltet ihr an diesen Platz kommen, gedenkt mein in Liebe.

Tausend Menschen ist die Welt ein Raritätenkasten, die Bilder gaukeln vorüber und verschwinden, die Eindrücke bleiben flach und einzeln in der Seele, drum lassen sie sich so leicht durch fremdes Urtheil leiten; sie sind willig die Eindrücke anders ordnen, verschieben und ihren Werth auf und ab bestimmen zu lassen.

Hier ward durch Lenzens Ankunft die Andacht des Schreibenden unterbrochen, die Empfindung ging in Gespräche über, unter welchen die übrigen Stationen vollendet wurden. Mit jedem Tritte überzeugte man sich mehr: daß Schöpfungskraft im Künstler seyn müsse, aufschwellendes Gefühl der Verhältnisse, Maaße und des Gehörigen, und daß nur durch diese ein selbstständig Werk entstehe, wie andere Geschöpfe durch ihre individuelle Keimkraft hervorgetrieben werden.

Baukunst.

Es war sehr leicht zu sehen, daß die Steinbaukunst der Alten, in so fern sie Saulenordnungen gebrauchten, von der Holzbaukunst ihr Muster genommen habe. Vitruv bringt bei dieser Gelegenheit das Mährchen von der Hütte zu Markte, das nun auch von so vielen Theoristen angenommen und geheiliget worden ist: allein ich bin überzeugt, daß man die Ursachen viel näher zu suchen habe.

Die Dorischen Tempel der ältesten Ordnung, wie sie in Großgriechenland und Sicilien, bis auf den heutigen Tag noch zu sehen sind, und welche Vitruv nicht kannte, bringen uns auf den natürlichen Gedanken: daß nicht eine hölzerne Hütte zuerst den sehr entfernten Anlaß gegeben habe.

Die ältesten Tempel waren von Holz, sie waren auf die simpelste Weise aufgebaut, man hatte nur für das Nothwendigste gesorgt. Die Säulen trugen den Hauptbalken, dieser wieder die Köpfe der Balken, welche von innen heraus lagen, und das Gesims ruhte oben drüber. Die sichtbaren Balkenköpfe waren, wie es der Zimmermann nicht lassen kann, ein wenig ausgekerbt, übrigens aber der Raum zwischen denselben, die sogenannten Metopen, nicht einmal verschlagen, so daß man die Schädel der Opferthiere hineinlegen, daß Pylades, in der Iphigenie auf Tauris des Euripides, hindurch zu kriechen den Vorschlag thun konnte. Diese ganz solide, einfache und rohe Gestalt der Tempel war jedoch dem Auge des

Volks heilig, und da man anfing von Stein zu bauen, ahmte man sie so gut man konnte im Dorischen Tempel nach.

Es ist sehr wahrscheinlich, daß man bei hölzernen Tempeln auch die stärksten Stamme zu Säulen genommen habe, weil man sie, wie es scheint, ohne eigentliche Verbindung der Zimmerkunst, dem Hauptbalken nur gerad untersetzte. Als man diese Säulen in Stein nachzuahmen anfing, wollte man für die Ewigkeit bauen; man hatte aber nicht jederzeit die festesten Steine zur Hand; man mußte die Säulen aus Stücken zusammen setzen, um ihnen die gehörige Höhe zu geben; man machte sie also sehr stark in Verhältniß zur Höhe, und ließ sie spitzer zugehen, um die Gewalt ihres Tragens zu vermehren.

Die Tempel von Pästum, Segeste, Selinunt, Girgent, sind alle von Kalkstein, der mehr oder weniger sich der Tufsteinart nahert, die in Italien Travertin genannt wird; ja die Tempel von Girgent sind alle von dem losesten Muschel-Kalkstein, der sich denken laßt. Sie waren auch deßhalb von der Witterung so leicht anzugreifen, und ohne eine andere feindliche Gewalt zu zerstören.

Man erlaube mir eine Stelle des Vitruv hierher zu deuten, wo er erzählt: daß Hermogenes, ein Architekt, da er zu Erbauung eines Dorischen Tempels den Marmor beisammengehabt, seine Gedanken geändert, und daraus einen Jonischen gebaut habe.

Vitruv giebt zwar zur Ursache an: daß dieser Baumeister sowohl als andre mit der Eintheilung der Triglyphen nicht einig werden können; allein es gefällt mir mehr zu glauben, daß dieser Mann, als er die schönen Blöcke Marmor vor sich gesehen, solche lieber zu einem gefälligern und reizendern Gebaude bestimmt habe, indem ihn die Materie an der Aus-

führung nicht hinderte. Auch hat man die Dorische Ordnung selbst immer schlanker gemacht, so daß zuletzt der Tempel des Hercules zu Cora acht Diameter in der Säulenlänge enthält.

Ich möchte durch das, was ich sage, es nicht gerne mit denjenigen verderben, welche für die Form der altdorischen Tempel sehr eingenommen sind. Ich gestehe selbst, daß sie ein majestätisches, ja einige ein reizendes Ansehen haben: allein es liegt in der menschlichen Natur, immer weiter, ja über ihr Ziel fortzuschreiten; und so war es auch natürlich, daß in dem Verhältniß der Säulendicke zur Höhe, das Auge immer das Schlankere suchte, und der Geist mehr Hoheit und Freiheit dadurch zu empfinden glaubte.

Besonders da man von so mannichfaltigem schönen Marmor sehr große Säulen aus Einem Stücke fertigen konnte, und zuletzt noch der Urvater alles Gesteins, der alte Granit, aus Aegypten herüber nach Asien und Europa gebracht ward, und seine großen und schönen Massen zu jedem ungeheuren Gebrauche darbot. So viel ich weiß, sind noch immer die größten Säulen von Granit.

Die Jonische Ordnung unterschied sich bald von der Dorischen, nicht allein durch die mehrere verhältnißmäßige Säulenhöhe, durch ein verzierteres Capital, sondern auch vorzüglich dadurch, daß man die Triglyphen aus dem Friese ließ, und den immer unvermeidlichen Brüchen in der Eintheilung derselben entging. Auch würden, nach meinem Begriff, die Triglyphen niemals in die Steinbaukunst gekommen seyn, wenn die ersten nachgeahmten Holztempel nicht so gar roh gewesen, die Metopen verwahrt und zugeschlossen, und der Fries etwa abgetüncht worden wäre. Allein ich gestehe es selbst, daß solche Ausbildungen für jene Zeiten nicht waren,

und daß es dem rohen Handwerk ganz natürlich ist, Gebäude nur wie einen Holzstoß übereinander zu legen.

Daß nun ein solches Gebäude, durch die Andacht der Völker geheiligt, zum Muster ward, wornach ein anderes, von einer ganz andern Materie, aufgeführt wurde, ist ein Schicksal, welches unser Menschengeschlecht in hundert andern Fällen erfahren mußte, die ihm weit näher lagen, und weit schlimmer auf dasselbe wirkten als Metopen und Triglyphen.

Ich überspringe viele Jahrhunderte und suche ein ähnliches Beispiel auf, indem ich den größten Theil so genannter Gothischer Baukunst aus den Holzschnitzwerken zu erklären suche, womit man in den ältesten Zeiten Heiligenschränkchen, Altäre und Capellen auszuzieren pflegte, welche man nachher, als die Macht und der Reichthum der Kirche wuchsen, mit allen ihren Schnörkeln, Stäben und Leisten, an die Außenseiten der nordischen Mauern anheftete, und Giebel und formenlose Thürme damit zu zieren glaubte.

Leider suchten alle nordischen Kirchenverzierer ihre Größe nur in der multiplicirten Kleinheit. Wenige verstanden diesen kleinlichen Formen unter sich ein Verhältniß zu geben; und dadurch wurden solche Ungeheuer wie der Dom zu Mailand, wo man einen ganzen Marmorberg mit ungeheuren Kosten versetzt, und in die elendesten Formen gezwungen hat, ja noch täglich die armen Steine quält, um ein Werk fortzusetzen das nie geendigt werden kann, indem der erfindungslose Unsinn, der es eingab, auch die Gewalt hatte einen gleichsam unendlichen Plan zu bezeichnen.

Material der bildenden Kunst.

Kein Kunstwerk ist unbedingt, wenn es auch der größte, und geübteste Künstler verfertigt: er mag sich noch so sehr zum Herrn der Materie machen, in welcher er arbeitet, so kann er doch ihre Natur nicht verändern. Er kann also nur in einem gewissen Sinne und unter einer gewissen Bedingung das hervorbringen, was er im Sinne hat, und es wird derjenige Künstler in seiner Art immer der trefflichste seyn, dessen Erfindungs- und Einbildungskraft sich gleichsam unmittelbar mit der Materie verbindet, in welcher er zu arbeiten hat. Dieses ist einer der großen Vorzüge der alten Kunst; und wie Menschen nur dann klug und glücklich genannt werden können, wenn sie in der Beschränkung ihrer Natur und Umstände mit der möglichsten Freiheit leben; so verdienen auch jene Künstler unsere große Verehrung, welche nicht mehr machen wollten, als die Materie ihnen erlaubte, und doch eben dadurch so viel machten, daß wir mit einer angestrengten und ausgebildeten Geisteskraft ihr Verdienst kaum zu erkennen vermögen.

Wir wollen gelegentlich Beispiele anführen, wie die Menschen durch das Material zur Kunst geführt und in ihr selbst weiter geleitet worden sind. Für dießmal ein sehr einfaches.

Es scheint mir sehr wahrscheinlich, daß die Aegypter zu der Aufrichtung so vieler Obelisken durch die Form des Granits selbst sind gebracht worden. Ich habe bei einem sehr genauen

Studium der sehr mannichfaltigen Formen, in welchen der Granit sich findet, eine meist allgemeine Uebereinstimmung bemerkt: daß die Parallelepipeden, in welchen man ihn antrifft, öfters wieder diagonal getheilt sind, wodurch sogleich zwei rohe Obelisken entstehen. Wahrscheinlich kommt diese Naturerscheinung in Ober-Aegypten, im Syenitischen Gebirge, kolossalisch vor; und wie man, eine merkwürdige Stätte zu bezeichnen, irgend einen ansehnlichen Stein aufrichtete, so hat man dort zu öffentlichen Monumenten die größten, vielleicht selbst in dortigen Gebirgen seltenen, Granit-Keile ausgesucht und hervorgezogen. Es gehörte noch immer Arbeit genug dazu, um ihnen eine regelmäßige Form zu geben, die Hieroglyphen mit solcher Sorgfalt hinein zu arbeiten, und das Ganze zu glätten; aber doch nicht so viel, als wenn die ganze Gestalt, ohne einigen Anlaß der Natur, aus einer ungeheuren Felsmasse hatte herausgehauen werden sollen.

Ich will nicht zur Befestigung meines Arguments die Art angeben, wie die Hieroglyphen eingegraben sind; daß nämlich erst eine Vertiefung in den Stein gehauen ist, in welcher die Figur dann erst erhaben steht. Man könnte dieses noch aus einigen andern Ursachen erklären; ich könnte es aber auch für mich anführen und behaupten: daß man die meisten Seiten der Steine schon so ziemlich eben gefunden, dergestalt daß es viel vortheilhafter gewesen, die Figuren gleichsam zu incassiren, als solche erhaben vorzustellen, und die ganze Oberfläche des Steins um so viel zu vertiefen.

Einfache Nachahmung der Natur, Manier, Styl.

Es scheint nicht überflüssig zu seyn, genau anzuzeigen was wir uns bei diesen Worten denken, welche wir öfters brauchen werden. Denn wenn man sich gleich auch derselben schon lange in Schriften bedient, wenn sie gleich durch theoretische Werke bestimmt zu seyn scheinen, so braucht denn doch jeder sie meistens in einem eignen Sinne, und denkt sich mehr oder weniger dabei, je schärfer oder schwächer er den Begriff gefaßt hat, der dadurch ausgedrückt werden soll.

Einfache Nachahmung der Natur.

Wenn ein Künstler, bei dem man das natürliche Talent voraussetzen muß, in der frühsten Zeit nachdem er nur einigermaßen Auge und Hand an Mustern geübt, sich an die Gegenstände der Natur wendete, mit Treue und Fleiß ihre Gestalten, ihre Farben auf das genaueste nachahmte, sich gewissenhaft niemals von ihr entfernte, jedes Gemälde das er zu fertigen hätte wieder in ihrer Gegenwart anfinge und vollendete, ein solcher würde immer ein schätzenswerther Künstler seyn: denn es könnte ihm nicht fehlen, daß er in einem unglaublichen Grade wahr würde, daß seine Arbeiten sicher, kräftig und reich seyn müßten.

Wenn man diese Bedingungen genau überlegt, so sieht man leicht, daß eine zwar fähige aber beschränkte Natur

angenehme aber beschränkte Gegenstände auf diese Weise behandeln könne.

Solche Gegenstände müssen leicht und immer zu haben seyn; sie müssen bequem gesehen und ruhig nachgebildet werden können; das Gemüth, das sich mit einer solchen Arbeit beschäftigt, muß still, in sich gekehrt, und in einem mäßigen Genuß genügsam seyn.

Diese Art der Nachbildung würde also bei sogenannten todten oder stilliegenden Gegenständen von ruhigen, treuen, eingeschränkten Menschen in Ausübung gebracht werden. Sie schließt ihrer Natur nach eine hohe Vollkommenheit nicht aus.

Manier.

Allein gewöhnlich wird dem Menschen eine solche Art zu verfahren zu ängstlich, oder nicht hinreichend. Er sieht eine Uebereinstimmung vieler Gegenstände, die er nur in ein Bild bringen kann indem er das Einzelne aufopfert; es verdrießt ihn, der Natur ihre Buchstaben im Zeichnen nur gleichsam nachzubuchstabiren; er erfindet sich selbst eine Weise, macht sich selbst eine Sprache, um das, was er mit der Seele ergriffen, wieder nach seiner Art auszudrücken, einem Gegenstande den er öfters wiederholt hat, eine eigne bezeichnende Form zu geben, ohne, wenn er ihn wiederholt, die Natur selbst vor sich zu haben, noch auch sich geradezu ihrer ganz lebhaft zu erinnern.

Nun wird es eine Sprache, in welcher sich der Geist des Sprechenden unmittelbar ausdrückt und bezeichnet. Und wie die Meinungen über sittliche Gegenstände sich in der Seele eines jeden, der selbst denkt, anders reihen und gestalten, so wird auch jeder Künstler dieser Art die Welt anders sehen, ergreifen und nachbilden, er wird ihre Erscheinungen bedachtiger

oder leichter fassen, er wird sie gesetzter oder flüchtiger wieder hervorbringen.

Wir sehen daß diese Art der Nachahmung am geschicktesten bei Gegenständen angewendet wird, welche in einem großen Ganzen viele kleine subordinirte Gegenstände enthalten. Diese letztern müssen aufgeopfert werden, wenn der allgemeine Ausdruck des großen Gegenstandes erreicht werden soll, wie z. E. bei Landschaften der Fall ist, wo man ganz die Absicht verfehlen würde, wenn man sich ängstlich beim Einzelnen aufhalten und den Begriff des Ganzen nicht vielmehr festhalten wollte.

Styl.

Gelangt die Kunst durch Nachahmung der Natur, durch Bemühung sich eine allgemeine Sprache zu machen, durch genaues und tiefes Studium der Gegenstände selbst endlich dahin, daß sie die Eigenschaften der Dinge und die Art wie sie bestehen, genau und immer genauer kennen lernt, daß sie die Reihe der Gestalten übersieht, und die verschiedenen charakteristischen Formen neben einander zu stellen und nachzuahmen weiß: dann wird der Styl der höchste Grad wohin sie gelangen kann, der Grad, wo sie sich den höchsten menschlichen Bemühungen gleichstellen darf.

Wie die einfache Nachahmung auf dem ruhigen Daseyn und einer liebevollen Gegenwart beruht, die Manier eine Erscheinung mit einem leichten fähigen Gemüth ergreift, so ruht der Styl auf den tiefsten Grundfesten der Erkenntniß, auf dem Wesen der Dinge, in so fern uns erlaubt ist es in sichtbaren und greiflichen Gestalten zu erkennen.

Die Ausführung des oben Gesagten würde ganze Bände einnehmen; man kann auch schon manches darüber in Büchern finden; der reine Begriff aber ist allein an der Natur und den Kunstwerken zu studiren. Wir fügen noch einige Betrachtungen hinzu, und werden, so oft von bildender Kunst die Rede ist, Gelegenheit haben uns dieser Blätter zu erinnern.

Es läßt sich leicht einsehen, daß diese drei hier von einander getheilten Arten, Kunstwerke hervorzubringen, genau mit einander verwandt sind, und daß eine in die andere sich zart verlaufen kann.

Die einfache Nachahmung leicht faßlicher Gegenstände (wir wollen hier zum Beispiel Blumen und Früchte nehmen) kann schon auf einen hohen Grad gebracht werden. Es ist natürlich, daß einer, der Rosen nachbildet, bald die schönsten und frischesten Rosen kennen und unterscheiden, und unter Tausenden, die ihm der Sommer anbietet, herausſuchen werde. Also tritt hier schon die Wahl ein, ohne daß sich der Künstler einen allgemeinen bestimmten Begriff von der Schönheit der Rose gemacht hätte. Er hat mit faßlichen Formen zu thun; alles kommt auf die mannichfaltige Bestimmung und die Farbe der Oberfläche an. Die pelzige Pfirsche, die fein bestaubte Pflaume, den glatten Apfel, die glänzende Kirsche, die blendende Rose, die mannichfaltigen Nelken, die bunten Tulpen, alle wird er nach Wunsch im höchsten Grade der Vollkommenheit ihrer Blüthe und Reife in seinem stillen Arbeitszimmer vor sich haben; er wird ihnen die günstigste Beleuchtung geben; sein Auge wird sich an die Harmonie der glänzenden Farben, gleichsam spielend, gewöhnen; er wird alle Jahre dieselben Gegenstände zu erneuern wieder im Stande seyn, und durch eine ruhige nachahmende Betrachtung des simpeln

Daseyns die Eigenschaften dieser Gegenstände ohne mühsame Abstraction erkennen und fassen: und so werden die Wunderwerke eines Huysum, einer Rachel Ruysch entstehen, welche Künstler sich gleichsam über das Mögliche hinüber gearbeitet haben. Es ist offenbar, daß ein solcher Künstler nur desto größer und entschiedener werden muß, wenn er zu seinem Talente noch ein unterrichteter Botaniker ist; wenn er von der Wurzel an den Einfluß der verschiedenen Theile auf das Gedeihen und den Wachsthum der Pflanze, ihre Bestimmung und wechselseitigen Wirkungen erkennt; wenn er die successive Entwicklung der Blätter, Blumen, Befruchtung, Frucht und des neuen Keimes einsiehet und überdenkt. Er wird alsdann nicht bloß durch die Wahl aus den Erscheinungen seinen Geschmack zeigen, sondern er wird uns auch durch eine richtige Darstellung der Eigenschaften zugleich in Verwunderung setzen und belehren. In diesem Sinne würde man sagen können, er habe sich einen Styl gebildet, da man von der andern Seite leicht einsehen kann, wie ein solcher Meister, wenn er es nicht gar so genau nähme, wenn er nur das Auffallende, Blendende leicht auszudrücken beflissen wäre, gar bald in die Manier übergehen würde.

Die einfache Nachahmung arbeitet also gleichsam im Vorhofe des Styls. Je treuer, sorgfaltiger, reiner sie zu Werke gehet, je ruhiger sie das was sie erblickt, empfindet, je gelassener sie es nachahmt, je mehr sie sich dabei zu denken gewöhnt, das heißt, je mehr sie das Aehnliche zu vergleichen, das Unähnliche von einander abzusondern, und einzelne Gegenstände unter allgemeine Begriffe zu ordnen lernet, desto würdiger wird sie sich machen, die Schwelle des Heiligthums selbst zu betreten.

Wenn wir nun ferner die Manier betrachten, so sehen

wir, daß sie im höchsten Sinne und in der reinsten Bedeutung des Worts ein Mittel zwischen der einfachen Nachahmung und dem Styl seyn könne. Je mehr sie bei ihrer leichteren Methode sich der treuen Nachahmung nähert, je eifriger sie von der andern Seite das Charakteristische der Gegenstände zu ergreifen und faßlich auszudrücken sucht, je mehr sie beides durch eine reine, lebhafte, thätige Individualität verbindet, desto höher, größer und respectabler wird sie werden. Unterläßt ein solcher Künstler sich an die Natur zu halten und an die Natur zu denken, so wird er sich immer mehr von der Grundfeste der Kunst entfernen, seine Manier wird immer leerer und unbedeutender werden, je weiter sie sich von der einfachen Nachahmung und von dem Styl entfernt.

Wir brauchen hier nicht zu wiederholen, daß wir das Wort Manier in einem hohen und respectablen Sinne nehmen, daß also die Künstler, deren Arbeiten, nach unsrer Meinung, in den Kreis der Manier fallen, sich über uns nicht zu beschweren haben. Es ist uns bloß angelegen, das Wort Styl in den höchsten Ehren zu halten, damit uns ein Ausdruck übrig bleibe um den höchsten Grad zu bezeichnen, welchen die Kunst je erreicht hat und je erreichen kann. Diesen Grad auch nur erkennen, ist schon eine große Glückseligkeit, und davon sich mit Verständigen unterhalten ein edles Vergnügen, das wir uns in der Folge zu verschaffen manche Gelegenheit finden werden.

Von Arabesken.

Wir bezeichnen mit diesem Namen eine willkürliche und geschmackvolle malerische Zusammenstellung der mannichfaltigsten Gegenstände, um die innern Wände eines Gebäudes zu verzieren.

Wenn wir diese Art Malerei mit der Kunst im höhern Sinne vergleichen, so mag sie wohl tadelnswerth seyn und uns geringschätzig vorkommen; allein wenn wir billig sind, so werden wir derselben gern ihren Platz anweisen und gönnen.

Wir können, wo Arabesken hin gehören, am besten von den Alten lernen, welche in dem ganzen Kunstfache unsre Meister sind und bleiben.

Wir wollen suchen unsern Lesern anschaulich zu machen, auf welche Weise die Arabesken von den Alten gebraucht worden sind.

Die Zimmer in den Häusern des ausgegrabenen Pompeji sind meistentheils klein; durchgängig findet man aber, daß die Menschen die solche bewohnten alles um sich her gern verziert und durch angebrachte Gestalten veredelt sahen. Alle Wände sind glatt und sorgfältig abgetüncht, alle sind gemalt; auf einer Wand von mäßiger Höhe und Breite findet man in der Mitte ein Bildchen angebracht, das meistens einen mythologischen Gegenstand vorstellt. Es ist oft nur zwischen zwei und drei Fuß lang und proportionirlich hoch, und hat als

Kunstwerk mehr oder weniger Verdienst. Die übrige Wand ist in Einer Farbe abgetüncht; die Einfassung derselben besteht aus so genannten Arabesken. Stäbchen, Schnörkel, Bänder, aus denen hie und da eine Blume oder sonst ein lebendiges Wesen hervorblickt, alles ist meistentheils sehr leicht gehalten, und alle diese Zierrathen, scheint es, sollen nur diese einfarbige Wand freundlicher machen und, indem sich ihre leichten Züge gegen das Mittelstück bewegen, dasselbe mit dem Ganzen in Harmonie bringen.

Wenn wir den Ursprung dieser Verzierungsart näher betrachten, so werden wir sie sehr vernünftig finden. Ein Hausbesitzer hatte nicht Vermögen genug, seine ganzen Wände mit würdigen Kunstwerken zu bedecken, und wenn er es gehabt hätte, wäre es nicht einmal rathsam gewesen; denn es würden ihn Bilder mit lebensgroßen Figuren in seinem kleinen Zimmer nur geängstigt, oder eine Menge kleiner neben einander ihn nur zerstreuet haben. Er verziert also seine Wande nach dem Maaße seines Beutels auf eine gefällige und unterhaltende Weise; der einfarbige Grund seiner Wände mit den farbigen Zierrathen auf demselben giebt seinen Augen immer einen angenehmen Eindruck. Wenn er für sich zu denken und zu thun hat, zerstreuen und beschäftigen sie ihn nicht, und doch ist er von angenehmen Gegenständen umgeben. Will er seinen Geschmack an Kunst befriedigen, will er denken, einen höhern Sinn ergötzen, so sieht er seine Mittelbildchen an, und erfreut sich an ihrem Besitz.

Auf diese Weise wären also Arabesken jener Zeit nicht eine Verschwendung, sondern eine Ersparniß der Kunst gewesen! Die Wand sollte und konnte nicht ein ganzes Kunstwerk seyn, aber sie sollte doch ganz verziert, ein ganz freundlicher und fröhlicher Gegenstand werden, und in ihrer Mitte ein

proportionirliches gutes Kunstwerk enthalten, welches die Augen anzöge und den Geist befriedigte.

Die meisten dieser Stücke sind nunmehr aus den Wänden herausgehoben und nach Portici gebracht; die Wände mit ihren Farben und Zierrathen stehen noch meistentheils freier Luft ausgesetzt und müssen nach und nach zu Grunde gehen.

Wie wünschenswerth wäre es, daß man nur einige solche Wände im Zusammenhang, wie man sie gefunden, in Kupfer mitgetheilt hätte; so würde das was ich hier sage einem jeden sogleich in die Augen fallen.

Ich glaube noch eine Bemerkung gemacht zu haben, woraus mir deutlich wird, wie die bessern Künstler damaliger Zeit dem Bedürfniß der Liebhaber entgegen gearbeitet haben. Die Mittelbilder der Wände, ob sie gleich auch auf Tünche gemalt sind, scheinen doch nicht an dem Orte, wo sie sich gegenwärtig befinden, gefertigt worden zu seyn: es scheint als habe man sie erst herbei gebracht, an die Wand befestigt, und sie daselbst eingetüncht und die übrige Fläche umher gemalt.

Es ist sehr leicht, aus Kalk und Puzzolane feste und transportable Tafeln zu fertigen. Wahrscheinlich hatten gute Künstler ihren Aufenthalt in Neapel, und malten mit ihren Schülern solche Bilder in Vorrath; von daher holte sich der Bewohner eines Landstädtchens, wie Pompeji war, nach seinem Vermögen ein solches Bild; Tüncher und subordinirte Künstler, welche fähig waren Arabesken hinzuzeichnen, fanden sich eher, und so ward das Bedürfniß eines jeden Hausbesitzers befriedigt.

Man hat in dem Gewölbe eines Hauses zu Pompeji ein paar solche Tafeln los und an die Wand gelehnt gefunden;

und daraus hat man schließen wollen, die Einwohner hätten bei der Eruption des Vesuv Zeit gehabt, solche von den Wänden abzusägen, in der Absicht sie zu retten. Allein es scheint mir dieses in mehr als einem Sinne höchst unwahrscheinlich, und ich bin vielmehr überzeugt, daß es solche angeschaffte Tafeln gewesen, welche noch erst in einem Gebäude hätten angebracht werden sollen.

Fröhlichkeit, Leichtsinn, Lust zum Schmuck, scheinen die Arabesken erfunden und verbreitet zu haben, und in diesem Sinn mag man sie gerne zulassen, besonders wenn sie, wie hier, der bessern Kunst gleichsam zum Rahmen dienen, sie nicht ausschließen, sie nicht verdrängen, sondern sie nur noch allgemeiner, den Besitz guter Kunstwerke möglicher machen.

Ich würde deßwegen nie gegen sie eifern, sondern nur wünschen, daß der Werth der höchsten Kunstwerke erkannt würde. Geschieht das, so tritt alle subordinirte Kunst, bis zum Handwerk herunter, an ihren Platz, und die Welt ist so groß und die Seele hat so nöthig ihren Genuß zu vermannichfaltigen, daß uns das geringste Kunstwerk an seinem Platz immer schätzbar bleiben wird.

In den Bädern des Titus zu Rom sieht man auch noch Ueberbleibsel dieser Malerei. Lange gewölbte Gänge, große Zimmer, sollten gleichsam nur geglättet und gefärbt, mit so wenig Umständen als möglich verziert werden. Man weiß, mit welcher Sorgfalt die Alten ihre Mauern abtünchten, welche Marmorglätte und Festigkeit sie der Tünche zu geben wußten. Diese reine Fläche malten sie mit Wachsfarben, die ihre Schönheit bis jetzt noch kaum verloren haben und in

ihrer ersten Zeit wie mit einem glänzenden Firniß überzogen waren. Schon also, wie gesagt, ergötzte ein solcher gewölbter Gang durch Glätte, Glanz, Farbe, Reinlichkeit das Auge. Die leichte Zierde, der gefällige Schmuck contrastirte gleichsam mit den großen, einfachen, architektonischen Massen, machte ein Gewölbe zur Laube und einen dunklen Saal zur bunten Welt. Wo sie solid verzieren sollten und wollten, fehlte es ihnen weder an Mitteln noch an Sinn, wovon ein andermal die Rede seyn wird.

Die berühmten Arabesken, womit Raphael einen Theil der Logen des Vaticans ausgeziert, sind freilich schon in einem andern Sinne; es ist als wenn er verschwenderisch habe zeigen wollen, was er erfinden, und was die Anzahl geschickter Leute, welche mit ihm waren, ausführen konnte. Hier ist also schon nicht mehr jene weise Sparsamkeit der Alten, die nur gleichsam eilten mit einem Gebäude fertig zu werden, um es genießen zu können: sondern hier ist ein Künstler, der für den Herrn der Welt arbeitet, und sich sowohl als jenem ein Denkmal der Fülle und des Reichthums errichten will. Am meisten im Sinne der Alten dünken mich die Arabesken in einem Zimmerchen der Villa, welche Raphael mit seiner Geliebten bewohnte. Hier findet man, an den Seiten der gewölbten Decke, die Hochzeit Alexanders und Roxanens, und ein ander geheimnißvoll allegorisches Bild, wahrscheinlich die Gewalt der Begierden vorstellend. An den Wänden sieht man kleine Genien und ausgewachsene männliche Gestalten, die auf Schnörkeln und Stäben gaukeln, und sich heftiger und munterer bewegen. Sie scheinen zu balanciren, nach einem Ziel zu eilen, und was alles die Lebenslust für Bewegungen einflößen mag.

Das Brustbild der schönen Fornarina ist viermal wiederholt, und die halb leichtsinnigen, halb soliden Zierrathen dieses Zimmerchens athmen Freude, Leben und Liebe. Er hat wahrscheinlicherweise nur einen Theil davon selbst gemalt, und es ist um so reizender, weil er hier viel hätte machen können, aber weniger, und eben was genug war, machen wollte.

Ueber Christus und die zwölf Apostel,

nach Raphael von Marc-Anton gestochen, und von Herrn Professor Langer in Düsseldorf copirt.

1789.

Indem wir die Meisterwerke Raphael's bewundern, bemerken wir gar leicht eine höchst glückliche Erfindung, und eine dem Gedanken ganz gemäße, bequeme und leichte Ausführung. Wenn wir jenes einem glücklichen Naturell zuschreiben, so sehen wir in diesem einen durch vieles Nachdenken geübten Geschmack, und eine durch anhaltende Uebung unter den Augen großer Meister erlangte Kunstfertigkeit.

Die dreizehn Blätter, welche Christum und die zwölf Apostel vorstellen, und welche Marc-Anton nach ihm gestochen, Herr Professor Langer in Düsseldorf aber neuerdings copirt hat, geben uns die schönste Gelegenheit jene Betrachtung zu erneuern.

Die Aufgabe, einen verklärten Lehrer mit seinen zwölf ersten und vornehmsten Schülern, welche ganz an seinen Worten und an seinem Daseyn hingen, und größtentheils ihren einfachen Wandel mit einem Märtyrer-Tode krönten, gebührend vorzustellen, hat er mit einer solchen Einfalt, Mannichfaltigkeit, Herzlichkeit und mit so einem reichen Kunstverständniß

aufgelöst, daß wir diese Blätter für eins der schönsten Monumente seines glücklichen Daseyns halten können.

Was uns von ihrem Charakter, Stande, Beschäftigung, Wandel und Tode, in ihren Schriften oder durch Traditionen übrig geblieben, hat er auf das zarteste benutzt, und dadurch eine Reihe von Gestalten hervorgebracht, welche, ohne einander zu gleichen, eine innere Beziehung auf einander haben.

Wir wollen sie einzeln durchgehen, um unsere Leser auf diese interessante Sammlung aufmerksam zu machen.

Petrus. Er hat ihn gerad von vorne gestellt und ihm eine feste gedrungene Gestalt gegeben. Die Extremitäten sind bei dieser, wie bei einigen andern Figuren, ein wenig groß gehalten, wodurch die Figur etwas kürzer scheint. Der Hals ist kurz, und die kurzen Haare sind unter allen dreizehn Figuren am stärksten gekraus't. Die Hauptfalten des Gewandes laufen in der Mitte des Körpers zusammen, das Gesicht sieht man, wie die übrige Gestalt, ganz von vorn. Die Figur ist in sich selbst zusammengenommen und steht da, wie ein Pfeiler, der eine Last zu tragen im Stande ist.

Paulus ist auch stehend abgebildet, aber abgewendet, wie einer der gehen will und nochmals zurücksieht; der Mantel ist aufgezogen und über den Arm, in welchem er das Buch hält, geschlagen; die Füße sind frei, es hindert sie nichts am Fortschreiten; Haare und Bart bewegen sich wie Flammen, und ein schwärmerischer Ernst glüht auf dem Gesichte.

Johannes. Ein edler Jüngling, mit langen, angenehmen, nur am Ende krausen Haaren. Er scheint zufrieden, ruhig, die Zeugnisse der Religion, das Buch und den Kelch, zu besitzen und vorzuzeigen. Es ist ein sehr glücklicher Kunstgriff, daß der Adler, indem er die Flügel hebt, das Gewand zugleich mit in die Höhe bringt, und durch dieses Mittel die

schön angelegten Falten in die vollkommenste Lage gesetzt werden.

Matthäus. Ein wohlhabender, behaglicher, auf seinem Daseyn ruhender Mann. Die allzugroße Ruhe und Bequemlichkeit ist durch einen ernsthaften, beinahe scheuen Blick ins Gleichgewicht gebracht; die Falten die über den Leib geschlagen sind, und der Geldbeutel, geben einen unbeschreiblichen Begriff von behaglicher Harmonie.

Thomas ist eine der schönsten, in der größten Einfalt ausdrucksvollsten Figuren. Er steht in seinen Mantel zusammengenommen, der auf beiden Seiten fast symmetrische Falten wirft, die aber, durch ganz leise Veränderungen, einander völlig unähnlich gemacht worden sind. Stiller, ruhiger, bescheidener kann wohl kaum eine Gestalt gebildet werden. Die Wendung des Kopfes, der Ernst, der beinahe traurige Blick, die Feinheit des Mundes harmoniren auf das schönste mit dem ruhigen Ganzen. Die Haare allein sind in Bewegung, ein unter einer sanften Außenseite bewegtes Gemüth anzuzeigen.

Jacobus major. Eine sanfte, eingehüllte, vorbeiwandelnde Pilgrims-Gestalt.

Philippus. Man lege diesen zwischen die beiden vorhergehenden, und betrachte den Faltenwurf aller drei neben einander, und es wird auffallen, wie reich, groß und breit die Falten dieser Gestalt gegen jene gehalten sind. So reich und vornehm sein Gewand ist, so sicher steht er, so fest hält er das Kreuz, so scharf sieht er darauf, und das Ganze scheint eine innere Größe, Ruhe und Festigkeit anzudeuten.

Andreas umarmt und liebkoset sein Kreuz mehr als er es trägt; die einfachen Falten des Mantels sind mit großem Verstande geworfen.

Thaddäus. Ein Jüngling, der, wie es die Möuche auf der Reise zu thun pflegen, sein langes Ueberkleid in die Höhe nimmt, daß es ihn nicht im Gehen hindere. Aus dieser einfachen Handlung entstehen sehr schöne Falten. Er trägt die Partisane, das Zeichen seines Märtyrer-Todes, als einen Wanderstab in der Hand.

Matthias. Ein munterer Alter, in einem durch höchst verstandene Falten vermannichfaltigten einfachen Kleide, lehnt sich auf einen Spieß, sein Mantel fällt hinterwärts herunter.

Simon. Die Falten des Mantels sowohl als des übrigen Gewandes, womit diese mehr von hinten als von der Seite zu sehende Figur bekleidet ist, gehören mit unter die schönsten der ganzen Sammlung, wie überhaupt in der Stellung, in der Miene, in dem Haarwuchse eine unbeschreibliche Harmonie zu bewundern ist.

Bartholomäus steht in seinen Mantel wild und mit großer Kunst kunstlos eingewickelt; seine Stellung, seine Haare, die Art wie er das Messer hält, möchte uns fast auf die Gedanken bringen, er sey eher bereit jemanden die Haut abzuziehen, als eine solche Operation zu dulden.

Christus zuletzt wird wohl niemanden befriedigen, der die Wundergestalt eines Gottmenschen hier suchen möchte. Er tritt einfach und still hervor um das Volk zu segnen. Von dem Gewand, das von unten herauf gezogen ist, in schönen Falten das Knie sehen läßt und wider dem Leibe ruht, wird man mit Recht behaupten, daß es sich keinen Augenblick so erhalten könne, sondern gleich herunter fallen müsse. Wahrscheinlich hat Raphael supponirt, die Figur habe mit der rechten Hand das Gewand heraufgezogen und angehalten und lasse es in dem Augenblicke, in dem sie den Arm zum

Segnen aufhebt, los, so daß es eben niederfallen muß. Es wäre dieses ein Beispiel von dem schönen Kunstmittel, die kurz vorhergegangene Handlung durch den überbleibenden Zustand der Falten anzudeuten.

Alles dieses bisher Gesagte sind immer nur Noten ohne Text, und wir würden uns wohl schwerlich entschlossen haben sie aufzuzeichnen, noch weniger sie abdrucken zu lassen, wenn es nicht unsern Lesern möglich wäre, sich wenigstens einen großen Theil des Vergnügens zu verschaffen, welches man beim Anblick dieser Kunstwerke genießt.

Herr Professor Langer in Düsseldorf hat von diesen seltenen und schätzbaren Blättern uns vor kurzem Copien geliefert, welche, für das was sie leisten, um einen sehr geringen Preis zu haben sind.

Die Contoure im Allgemeinen, sowohl der ganzen Figuren als der einzelnen Theile, sind sorgfältig und treu gearbeitet; auch sind Licht und Schatten im Ganzen genommen harmonisch genug behandelt, und der Stich thut, besonders auf lichtgrauem Papier, einen ganz guten Effect. Diese Blätter gewähren also unstreitig einen Begriff von dem Werth der Originale in Absicht auf Erfindung, Stellung, Wurf der Falten, Charakter der Haare und der Gesichter, und wir dürfen wohl sagen, daß kein Liebhaber der Künste versäumen sollte, sich diese Langerischen Copien anzuschaffen, selbst in dem seltenen Falle, wenn er die Originale besäße; denn auch alsdann würden ihm diese Copien, wie eine gute Uebersetzung, noch manchen Stoff zum Nachdenken geben. Wir wollen hingegen auch nicht bergen, daß, in Vergleichung mit den Originalen, uns diese Copien manches zu wünschen übrig lassen. Besonders bemerkt man bald, daß die Geduld und Aufmerksamkeit des Copirenden durch alle dreizehn Blatter sich nicht

gleich geblieben ist. So ist zum Beispiel die Figur des Petrus mit vieler Sorgfalt, die Figur des Johannes dagegen sehr nachlässig gearbeitet, und bei genauer Prüfung findet man, daß die übrigen sich bald diesem bald jenem an Werthe nähern. Da alle Figuren bekleidet sind, und der größere Kunstwerth in den harmonischen, zu jedem Charakter, zu jeder Stellung passenden Gewändern liegt, so geht freilich die höchste Blüthe dieser Werke verloren, wenn der Copirende nicht überall die Falten auf das zarteste behandelt. Nicht allein die Hauptfalten der Originale sind meisterhaft gedacht, sondern von den schärfsten und kleinsten Brüchen, bis zu den breitesten Verflächungen ist alles überlegt, und mit dem verständigsten Grabstichel jeder Theil nach seiner Eigenschaft ausgedruckt. Die verschiedenen Abschattungen, kleine Vertiefungen, Erhöhungen, Ränder, Brüche, Säume sind alle mit einer bewundernswürdigen Kunst nicht angedeutet, sondern ausgeführt; und wenn man an diesen Blättern den strengen Fleiß und die große Reinlichkeit der Albrecht Dürerischen Arbeiten vermißt, so zeigen sie dagegen bei dem größten Kunstverstand, ein so leichtes und glückliches Naturell ihrer Urheber, daß sie uns wieder unschätzbar vorkommen. In den Originalen ist keine Falte von der wir uns nicht Rechenschaft zu geben getrauen; keine, die nicht, selbst in den schwächern Abdrücken, welche wir vor uns haben, bis zu ihrer letzten Abstufung zu verfolgen wäre. Bei den Copien ist das nicht immer der Fall, und wir haben es nur desto mehr bedauert, da, nach dem was schon geleistet ist, es Herrn Professor Langer gar nicht an Kunstfertigkeit zu fehlen scheint, das Mehrere gleichfalls zu leisten. Nach allem diesem glauben wir mit gutem Gewissen wiederholen zu können, daß wir wünschen diesen geschickten, auf ernsthafte Kunstwerke aufmerksamen,

und (welches in unserer Zeit selten zu seyn scheint) Aufmerksamkeit erregenden Künstler, durch gute Auf- und Abnahme seiner gegenwärtigen Arbeit aufgemuntert zu sehen, damit er in der Folge etwa noch ein und das andere ähnliche Werk unternehmen, und mit Anstrengung aller seiner Kräfte uns eine Arbeit vorlegen möge, welche wir mit einem ganz unbedingten Lobe den Liebhabern anpreisen können.

Joseph Bossi

über Leonard da Vinci Abendmahl zu Mailand.

Großfolio. 264 Seiten. 1810.

Der Verfasser dieses bedeutenden Werkes, ein Mailänder, geboren 1777, von der Natur begabt mit schönen Fähigkeiten die sich früh entwickelten, vor allem aber mit Neigung und Geschick zur bildenden Kunst ausgestattet, scheint aus sich selbst und an Leonard da Vinci Verlassenschaft sich heran gebildet zu haben. So viel wissen wir übrigens von ihm, daß er nach einem sechsjährigen Aufenthalte in Rom und seiner Rückkunft ins Vaterland, als Director einer neu zu belebenden Kunstakademie angestellt ward.

So zum Nachdenken als wie zum Arbeiten geneigt, hatte er die Grundsätze und Geschichte der Kunst sich eigen gemacht, und durfte daher das schwere Geschäft übernehmen, in einer wohldurchdachten Copie das berühmte Bild Leonard's da Vinci, das Abendmahl des Herrn, wieder herzustellen, damit solches in Mosaik gebracht, und für ewige Zeiten erhalten würde. Wie er dabei verfahren, davon giebt er in genanntem Werke Rechenschaft, und unsere Absicht ist eine kurze Darstellung seiner Bemühungen zu liefern.

Allgemein wird dieses Buch von Kunstfreunden günstig aufgenommen, solches aber näher zu beurtheilen ist man in Weimar glücklicherweise in den Stand gesetzt: denn indem

Bossi ein gänzlich verdorbenes, übermaltes Original nicht zum Grund seiner Arbeit legen konnte, sah er sich genöthigt, die vorhandenen Copien desselben genau zu studiren; er zeichnete von drei Wiederholungen die Köpfe, wohl auch Hände durch, und suchte möglichst in den Geist seines großen Vorgängers einzudringen und dessen Absichten zu errathen, da er denn zuletzt durch Urtheil, Wahl und Gefühl geleitet, seine Arbeit vollendete, zum Vorbild einer nunmehr schon fertigen Mosaik. Gedachte Durchzeichnungen finden sich sämmtlich in Weimar, als ein Gewinn der letzten Reise Ihro Königlichen Hoheit des Großherzogs in die Lombardei; von wie großem Werth sie aber seyen, wird sich in der Folge dieser Darstellung zeigen.

Aus dem Leben Leonard's.

Vinci, ein Schloß und Herrschaft in Val d'Arno, nahe bei Florenz, hatte in der Hälfte des funfzehnten Jahrhunderts einen Besitzer Namens Pierro, dem ein natürlicher Sohn, von einer uns unbekannt gebliebenen Mutter, geboren ward. Dieser, Leonard genannt, erwies gar bald als Knabe sich mit allen ritterlichen Eigenschaften begabt; Stärke des Körpers, Gewandtheit in allen Leibesübungen, Anmuth und gute Sitten waren ihm verliehen, mächtig aber zeigte sich Leidenschaft und Fertigkeit zur bildenden Kunst, deßhalb man ihn sogleich nach Florenz zu Verrocchio, einem denkenden, durchaus theoretisch begründeten Manne in die Lehre that, da denn Leonard seinen Meister praktisch bald übertraf, ja demselben das Malen verleidete.

Die Kunst befand sich damals auf einer Stufe, wo ein großes Talent mit Glück antreten und sich im Glanze seiner Thätigkeit zeigen kann; sie hatte sich schon seit zwei Jahrhunderten von der magern Steifheit jener Byzantinischen Schule

losgesagt, und sogleich durch Nachahmung der Natur, durch Ausdruck frommer, sittlicher Gesinnungen, ein neues Leben begonnen; der Künstler arbeitete trefflich, aber unbewußt, ihm gelang was ihm sein Talent eingab, wohin sein Gefühl ihn trug, so weit sein Geschmack sich ausbildete, aber keiner vermochte noch sich Rechenschaft zu geben von dem Guten was er leistete, und von seinen Mängeln, wenn er sie auch empfand und bemerkte. Wahrheit und Natürlichkeit hat jeder im Auge, aber eine lebendige Einheit fehlt; man findet die herrlichsten Anlagen, und doch ist keins der Werke vollkommen ausgedacht, völlig zusammengedacht; überall trifft man auf etwas Zufälliges, Fremdes; noch sind die Grundsätze nicht ausgesprochen, wornach man seine eigene Arbeit beurtheilt hätte.

In solche Zeit kam Leonard, und wie ihm bei angeborner Kunstfertigkeit die Natur nachzuahmen leicht war, so bemerkte sein Tiefsinn gar bald, daß hinter der äußern Erscheinung, deren Nachbildung ihm so glücklich gelang, noch manches Geheimniß verborgen liege, nach dessen Erkenntniß er sich unermüdet bestreben sollte; er suchte daher die Gesetze des organischen Baus, den Grund der Proportion, bemühte sich um die Regeln der Perspective, der Zusammenstellung, Haltung und Farbung seiner Gegenstände im gegebenen Raum, genug alle Kunsterfordernisse suchte er mit Einsicht zu durchdringen; was ihm aber besonders am Herzen lag, war die Verschiedenheit menschlicher Gesichtsbildung, in welcher sich sowohl der bestehende Charakter, als die momentane Leidenschaft dem Auge darstellt, und dieses wird der Punkt seyn, wo wir, das Abendmahl betrachtend, am längsten zu verweilen haben.

Dessen öffentliche Werke.

Die unruhigen Zeiten, welche der unzulängliche Peter Medicis über Florenz heranzog, trieben Leonarden in die Lombardei, wo eben nach dem Tode des Herzogs Francisco Sforza, dessen Nachfolger Ludwig, mit dem Zunamen il Moro, seinem Vorgänger und sich selbst, durch gleiche Großheit und Thätigkeit Ehre machen, auch die eigene Regierung durch Kunstwerke zu verherrlichen gedachte. Hier nun erhielt Leonard sogleich den Auftrag eine riesenhafte Reiterstatue vorzubereiten. Das Modell des Pferdes war nach mehreren Jahren zur allgemeinen Bewunderung fertig. Da man es aber bei einem Feste, als das Prächtigste was man aufführen konnte, in der Reihe mit hinzog, zerbrach es, und der Künstler sah sich genöthigt das zweite vorzunehmen; auch dieses ward vollendet. Nun zogen die Franzosen über die Alpen; es diente den Soldaten als Zielbild, sie schossen es zusammen, und so ist uns von beiden, die eine Arbeit von sechzehn Jahren gekostet, nichts übrig geblieben. Daran erkennen wir, daß eitle Prunksucht, eben so wie roher Unverstand, den Künsten zum höchsten Schaden gereiche.

Nur im Vorübergehen gedenken wir der Schlacht von Anghiari, deren Carton er zu Florenz mit Michel Angelo wetteifernd ausarbeitete, und des Bildes der heiligen Anna, wo Großmutter, Mutter und Enkel, Schooß auf Schooß kunstreich zusammen gruppirt sind.

Das Abendmahl.

Wir wenden uns nunmehr gegen das eigentliche Ziel unserer Bemühung, zu dem Abendmahl, welches im Kloster alle Grazie zu Mailand auf die Wand gemalt war; möchten

unsere Leser Morghen's Kupferstich vor sich nehmen, welcher hinreicht uns sowohl über das Ganze, als wie das Einzelne zu verständigen.

Die Stelle wo das Bild gemalt ist, wird allervörderst in Betrachtung gezogen: denn hier thut sich die Weisheit des Künstlers in ihrem Brennpunkte vollkommen hervor. Konnte, für ein Refectorium, etwas schicklicher und edler ausgedacht werden als ein Scheidemahl, das der ganzen Welt für alle Zeiten als heilig gelten sollte?

Als Reisende haben wir dieses Speisezimmer vor manchen Jahren noch unzerstört gesehen. Dem Eingang an der schmalen Seite gegenüber, im Grunde des Saals, stand die Tafel des Priors, zu beiden Seiten die Mönchstische, sämmtlich auf einer Stufe vom Boden erhöht, und nun wenn der Hereintretende sich umkehrte, sah er an der vierten Wand, über den nicht allzuhohen Thüren, den vierten Tisch gemalt, an demselben Christus und seine Jünger eben als wenn sie zur Gesellschaft gehörten. Es muß zur Speisestunde ein bedeutender Anblick gewesen seyn, wenn die Tische des Priors und Christi als zwei Gegenbilder auf einander blickten, und die Mönche an ihren Tafeln sich dazwischen eingeschlossen fanden. Und eben deßhalb mußte die Weisheit des Malers die vorhandenen Mönchstische zum Vorbilde nehmen. Auch ist gewiß das Tischtuch mit seinen gequetschten Falten, gemusterten Streifen und aufgeknüpften Zipfeln aus der Waschkammer des Klosters genommen; Schüsseln, Teller, Becher und sonstiges Geräthe gleichfalls denjenigen nachgeahmt, deren sich die Mönche bedienten.

Hier war also keineswegs die Rede von Annäherung an ein unsichres, veraltetes Costüm. Höchst ungeschickt wäre es gewesen, an diesem Orte die heilige Gesellschaft auf Polster auszustrecken. Nein! sie sollte der Gegenwart angenähert

werden, Christus sollte sein Abendmahl bei den Dominicanern zu Mailand einnehmen.

Auch in manchem andern Betracht mußte das Bild große Wirkung thun. Ungefähr zehn Fuß über der Erde nehmen die dreizehn Figuren, sämmtlich etwa anderthalbmal die Lebensgröße gebildet, den Raum von achtundzwanzig Pariser Fuß der Länge nach ein. Nur zwei derselben sieht man ganz an den entgegengesetzten Enden der Tafel, die übrigen sind Halbfiguren, und auch hier fand der Künstler in der Nothwendigkeit seinen Vortheil. Jeder sittliche Ausdruck gehört nur dem obern Theil des Körpers an, und die Füße sind in solchen Fällen überall im Wege; der Künstler schuf sich hier eilf Halbfiguren, deren Schooß und Knie von Tisch und Tischtuch bedeckt wird, unten aber die Füße im bescheidenen Dämmerlicht kaum bemerklich seyn sollten.

Nun versetze man sich an Ort und Stelle, denke sich die sittliche äußere Ruhe, die in einem solchen mönchischen Speisesaale obwaltet, und bewundere den Künstler, der seinem Bilde kräftige Erschütterung, leidenschaftliche Bewegung einhaucht, und, indem er sein Kunstwerk möglichst an die Natur herangebracht hat, es alsobald mit der nächsten Wirklichkeit in Contrast setzt.

Das Aufregungsmittel, wodurch der Künstler die ruhig heilige Abendtafel erschüttert, sind die Worte des Meisters: Einer ist unter euch der mich verräth! Ausgesprochen sind sie, die ganze Gesellschaft kommt darüber in Unruhe; er aber neigt sein Haupt, gesenkten Blickes; die ganze Stellung, die Bewegung der Arme, der Hände, alles wiederholt mit himmlischer Ergebenheit die unglücklichen Worte, das Schweigen selbst bekräftigt: Ja es ist nicht anders! Einer ist unter euch der mich verräth.

Ehe wir aber weiter gehen, müssen wir ein großes Mittel entwickeln, wodurch Leonard dieses Bild hauptsächlich belebte: es ist die Bewegung der Hände; dieß konnte aber auch nur ein Italiäner finden. Bei seiner Nation ist der ganze Körper geistreich, alle Glieder nehmen Theil an jedem Ausdruck des Gefühls, der Leidenschaft, ja des Gedankens. Durch verschiedene Gestaltung und Bewegung der Hände drückt er aus: „Was kümmert's mich! — Komm her! — Dieß ist ein Schelm, — nimm dich in Acht vor ihm! — Er soll nicht lange leben! — Dieß ist ein Hauptpunkt. Dieß merket besonders wohl, meine Zuhörer!" — Einer solchen Nationaleigenschaft mußte der, alles Charakteristische höchst aufmerksam betrachtende Leonard sein forschendes Auge besonders zuwenden; hieran ist das gegenwärtige Bild einzig, und man kann ihm nicht genug Betrachtung widmen. Vollkommen übereinstimmend ist Gesichtsbildung und jede Bewegung, auch dabei eine dem Auge gleich faßliche Zusammen- und Gegeneinanderstellung aller Glieder auf das lobenswürdigste geleistet.

Die Gestalten überhaupt zu beiden Seiten des Herrn lassen sich drei und drei zusammen betrachten, wie sie denn auch so jedesmal in Eins gedacht, in Verhältniß gestellt, und doch in Bezug auf ihre Nachbarn gehalten sind. Zunächst an Christi rechter Seite Johannes, Judas und Petrus.

Petrus, der entfernteste, fährt, nach seinem heftigen Charakter, als er des Herrn Wort vernommen, eilig hinter Judas her, der sich, erschrocken aufwärts sehend, vorwärts über den Tisch beugt, mit der rechten, festgeschlossenen Hand den Beutel hält, mit der linken aber eine unwillkürliche krampfhafte Bewegung macht, als wollte er sagen: Was soll das heißen? — Was soll das werden? Petrus hat indessen mit seiner linken Hand des gegen ihn geneigten Johannes

rechte Schulter gefaßt, hindeutend auf Christum, und zugleich den geliebten Jünger anregend, er solle fragen, wer denn der Verräther sey? Einen Messergriff in der Rechten setzt er dem Judas unwillkürlich zufällig in die Rippen, wodurch dessen erschrockene Vorwärtsbewegung, die sogar ein Salzfaß umschüttet, glücklich bewirkt wird. Diese Gruppe kann als die zuerst gedachte des Bildes angesehen werden, sie ist die vollkommenste.

Wenn nun auf der rechten Seite des Herrn mit mäßiger Bewegung unmittelbare Rache angedroht wird, entspringt auf seiner linken lebhaftestes Entsetzen und Abscheu vor dem Verrath. Jacobus der ältere beugt sich vor Schrecken zurück, breitet die Arme aus, starrt, das Haupt niedergebeugt, vor sich hin, wie einer der das Ungeheure, das er durchs Ohr vernimmt, schon mit Augen zu sehen glaubt. Thomas erscheint hinter seiner Schulter hervor, und, sich dem Heiland nähernd, hebt er den Zeigefinger der rechten Hand gegen die Stirne. Philippus, der dritte zu dieser Gruppe gehörige, rundet sie aufs lieblichste; er ist aufgestanden, beugt sich gegen den Meister, legt die Hände auf die Brust, mit größter Klarheit aussprechend: Herr ich bin's nicht! Du weißt es! Du kennst mein reines Herz. Ich bin's nicht!

Und nunmehr geben uns die benachbarten drei letzteren dieser Seite neuen Stoff zur Betrachtung. Sie unterhalten sich unter einander über das schrecklich Vernommene. Matthäus wendet mit eifriger Bewegung das Gesicht links zu seinen beiden Genossen, die Hände hingegen streckt er mit Schnelligkeit gegen den Meister, und verbindet so, durch das unschätzbarste Kunstmittel, seine Gruppe mit der vorhergehenden. Thaddäus zeigt die heftigste Ueberraschung, Zweifel und Argwohn: er hat die linke Hand offen auf den Tisch

gelegt, und die rechte dergestalt erhoben, als stehe er im Begriff mit dem Rücken derselben in die linke einzuschlagen; eine Bewegung, die man wohl noch von Naturmenschen sieht, wenn sie bei unerwartetem Vorfall ausdrücken wollen: Hab' ich's nicht gesagt! Habe ich's nicht immer vermuthet! — Simon sitzt höchst würdig am Ende des Tisches, wir sehen daher dessen ganze Figur; er, der älteste von allen, ist reich mit Falten bekleidet, Gesicht und Bewegung zeigen, er sey betroffen und nachdenkend, nicht erschüttert, kaum bewegt.

Wenden wir nun die Augen sogleich auf das entgegengesetzte Tischende, so sehen wir Bartholomäus, der auf dem rechten Fuß, den linken übergeschlagen, steht, mit beiden ruhig auf den Tisch gestemmten Händen seinen übergebogenen Körper unterstützend. Er horcht, wahrscheinlich zu vernehmen was Johannes vom Herrn ausfragen wird: denn überhaupt scheint die Anregung des Lieblingsjüngers von dieser ganzen Seite auszugehen. Jacobus der jüngere, neben und hinter Bartholomäus, legt die linke Hand auf Petrus Schulter, so wie Petrus auf die Schulter Johannis, aber Jacobus mild, nur Aufklärung verlangend, wo Petrus schon Rache droht.

Und also wie Petrus hinter Judas, so greift Jacob der jüngere hinter Andreas her, welcher als eine der bedeutendsten Figuren mit halbaufgehobenen Armen die flachen Hände vorwärts zeigt, als entschiedenen Ausdruck des Entsetzens, der in diesem Bilde nur einmal vorkommt, da er in andern weniger geistreich und gründlich gedachten Werken sich leider nur zu oft wiederholt.

Technisches Verfahren.

Indem uns nun noch manches über Gestalten und Gesichtsbildung, Bewegung, Bekleidung zu sagen übrig bleibt, wenden

wir uns zu einem andern Theil des Vortrags, von welchem wir nur Betrübniß erwarten können: es sind nämlich die mechanischen, chemisch-physischen und technischen Kunstmittel, welche der Künstler anwendete das herrliche Werk zu verfertigen. Durch die neuesten Untersuchungen wird es nur allzuklar, daß es auf die Mauer mit Oelfarbe gemalt gewesen; dieses Verfahren, schon längst mit Vortheil ausgeübt, mußte einem Künstler wie Leonard höchst willkommen seyn, der, mit dem glücklichsten Blick die Natur anzuschauen geboren, sie zu durchschauen trachtete, um ihr Inneres im Aeußern vorzustellen.

Wie groß diese Unternehmung, ja wie sie anmaßend sey, fällt bald in die Augen, wenn wir bedenken daß die Natur von innen heraus arbeitet, und sich selbst erst unendliche Mittel vorbereiten muß, ehe sie, nach tausendfältigen Versuchen, die Organe aus und an einander zu entwickeln fähig wird, um eine Gestalt wie die menschliche hervorzubringen, welche zwar die höchsten innerlichen Vollkommenheiten äußerlich offenbart, das Räthsel aber, wohinter die Natur sich verbirgt, mehr zu verwickeln als zu lösen scheint.

Das Innere nun im Aeußern gewissenhaft darzustellen, war nur der größten Meister höchster und einziger Wunsch; sie trachteten nicht nur den Begriff des Gegenstandes treffend wahr nachzubilden, sondern die Abbildung sollte sich an die Stelle der Natur selbst setzen, ja, in Absicht auf Erscheinung, sie überbieten. Hier war nun vor allem die höchste Ausführlichkeit nöthig, und wie sollte diese anders als nach und nach zu leisten seyn. Ferner war unerläßlich, daß man irgend einen Reuezug anbringen und aufsetzen könne; diese Vortheile und noch so viele andere bietet die Oelmalerei.

Und so hat man denn nach genauer Untersuchung gefunden, daß Leonard ein Gemisch von Mastix, Pech und andern

Antheilen, mit warmen Eisen auf den Mauertünch gezogen. Ferner, um sowohl einen völligen glatten Grund als auch eine größere Sicherheit gegen äußere Einwirkung zu erhalten, gab er dem Ganzen einen zarten Ueberzug von Bleiweiß, auch gelben und feinen Thonerden. Aber eben diese Sorgfalt scheint dem Werke geschadet zu haben: denn wenn auch dieser letzte zarte Oeltünch im Anfange, als die darauf getragenen Farben des Bildes genugsame Nahrung hatten, seinen Theil davon aufnahm und sich eine Weile gut hielt, so verlor er doch, als das Oel mit der Zeit austrocknete, gleichfalls seine Kraft und fing an zu reißen, da denn die Feuchtigkeit der Mauer durchdrang und zuerst den Moder erzeugte, durch welchen das Bild nach und nach unscheinbar ward.

Ort und Platz.

Was aber noch mehr traurige Betrachtungen erregt, ist leider daß man, als das Bild gemalt wurde, dessen Untergang aus der Beschaffenheit des Gebäudes und der Lage desselben weissagen konnte. Herzog Ludwig, aus Absicht oder Grille, nöthigte die Mönche ihr verfallendes Kloster an diesem widerwärtigen Orte zu erneuern, daher es denn schlecht und wie zur Frohne gebaut ward. Man sieht in den alten Umgängen elende, liederlich gearbeitete Säulen, große Bogen mit kleinen abwechselnd, ungleiche, angegriffene Ziegeln, Materialien von alten abgetragenen Gebäuden. Wenn man nun so an äußerlichen, dem Blick des Beobachters ausgesetzten Stellen verfuhr, so läßt sich fürchten, daß die inneren Mauern, welche übertüncht werden sollten, noch schlechter behandelt worden. Hier mochte man verwitternde Backsteine und andere von schädlichen Salzen durchdrungene Mineralien verwenden, welche die Feuchtigkeit des Locals einsogen und verderblich wieder aushauchten.

Ferner stand die unglückliche Mauer, welcher ein so großer Schatz anvertraut war, gegen Norden, und überdieß in der Nähe der Küche, der Speisekammer, der Anrichten, und wie traurig! daß ein so vorsichtiger Künstler, der seine Farben nicht genugsam wählen und verfeinern, seine Firnisse nicht genug klären konnte, durch Umstände genöthigt war, gerade Platz und Ort, wo das Bild stehen sollte, den Hauptpunkt worauf alles ankommt, zu übersehen, oder nicht genug zu beherzigen.

Wäre aber doch trotz allem diesem das ganze Kloster auf einer Höhe gestanden, so würde das Uebel nicht auf einen solchen Grad erwachsen seyn. Es liegt aber so tief, das Refectorium tiefer als das Uebrige, so daß im Jahr 1800 bei anhaltendem Regen das Wasser darin über drei Palmen stand, welches uns zu folgern berechtigt, daß das entsetzliche Gewässer, welches 1500 niederging und überschwoll, sich auf gleiche Weise hierher erstreckt habe. Denke man sich auch, daß die damaligen Geistlichen das Möglichste zur Austrocknung gethan, so blieb leider noch genug eingesogene Feuchtigkeit zurück, und dieß ereignete sich sogar schon zu der Zeit, als Leonard noch malte.

Etwa zehn Jahre nach beendigtem Bilde überfiel eine schreckliche Pest die gute Stadt, und wie kann man bedrängten Geistlichen zumuthen, daß sie, von aller Welt verlassen, in Todesgefahr schwebend, für das Gemälde ihres Speisezimmers Sorge tragen sollten?

Kriegsunruhen und unzählig anderes Unglück, welches die Lombardei in der ersten Hälfte des 16ten Jahrhunderts betraf, verursachten gleichfalls die gänzliche Vernachlässigung solcher Werke, da denn das unsere, bei den schon angeführten inneren Mängeln, besonders der Mauer, des Tünchgrundes,

vielleicht der Malweise selbst, dem Verderben schon überliefert war. In der Hälfte des 16ten Jahrhunderts sagt ein Reisender, das Bild sey halb verdorben; ein anderer sieht darin nur einen blinden Flecken; man beklagt das Bild als schon verloren, versichert, man sehe es kaum und schlecht; einer nennt es völlig unbrauchbar, und so sprechen alle spätern Schriftsteller dieser Zeit.

Aber das Bild war doch immer noch da, und wenn auch gegen seine erste Zeit nur ein Schatten, es war noch vorhanden. Jetzt aber nach und nach tritt die Furcht ein, es völlig zu verlieren; die Sprünge vermehren sich, sie laufen zusammen, und die große kostbare Fläche, in unzählige kleine Krusten zersprengt, droht Stück vor Stück herabzufallen. Von diesem Zustande gerührt, läßt Cardinal Friedrich Borromeo 1612 eine Copie fördern, deren wir nur vorläufig dankbar gedenken.

Zunehmendes Verderbniss.

Allein nicht nur der Zeitverlauf, in Verbindung mit gedachten Umständen, nein die Besitzer selbst, die seine Hüter und Bewahrer hätten seyn sollen, veranlaßten sein größtes Verderben, und bedeckten dadurch ihr Andenken mit ewiger Schande. Die Thüre schien ihnen zu niedrig, durch die sie ins Refectorium gehen sollten, sie war symmetrisch mit einer andern im Sockel angebracht, worauf das Bild fußte. Sie verlangten einen majestätischen Eingang in dieses ihnen so theure Gemach.

Eine Thüre, weit größer als nöthig, ward in die Mitte gebrochen, und, ohne Pietät, weder gegen den Maler noch gegen die abgebildeten Verklärten, zerstörten sie die Füße einiger Apostel, ja Christi selbst. Und hier fängt der Ruin

des Bildes eigentlich an! Denn da, um einen Bogen zu wölben eine weit größere Lücke als die Thüre in die Mauer gebrochen werden mußte, so ging nicht allein mehr von der Fläche des Bildes verloren, sondern die Hammer- und Hackenschläge erschütterten das Gemälde in seinem eigenen Felde; an vielen Orten ging die Kruste los, deren Stücke man wieder mit Nägeln befestigte.

Späterhin war das Bild durch eine neue Geschmacklosigkeit verfinstert, indem man ein landesherrliches Wappenschild unter der Decke befestigte, welches, Christi Scheitel fast berührend, wie die Thüre von unten, so nun auch von oben des Herrn Gegenwart beengte und entwürdigte. Von dieser Zeit an besprach man die Wiederherstellung immer aufs neue, unternommen wurde sie später: denn welcher ächte Künstler mochte die Gefahr einer solchen Verantwortung auf sich nehmen? Unglücklicherweise endlich im Jahr 1726 meldet sich Bellotti, arm an Kunst, und zugleich, wie gewöhnlich, mit Anmaßungen überflüssig begabt; dieser, marktschreierisch, rühmte sich eines besondern Geheimnisses, womit er das verblichene Bild ins Leben zu rufen sich unterfange. Mit einer kleinen Probe bethört er die kenntnißlosen Mönche, seiner Willkür wird solch ein Schatz verdungen, den er sogleich mit Bretterverschlägen verheimlicht, und nun, dahinter verborgen, mit kunstschändertscher Hand das Werk von oben bis unten übermalt. Die Mönchlein bewunderten das Geheimniß, das er ihnen, um sie völlig zu bethören, in einem gemeinen Firniß mittheilte, damit sollten sie, wie er sie versicherte, sich künftig aus allen Verlegenheiten erretten.

Ob sie bei einer neuen bald eintretenden Uebernebelung des Bildes von diesem köstlichen Mittel Gebrauch gemacht ist nicht bekannt, aber gewiß ward es noch einigemal theilweise

aufgefrischt, und zwar mit Wasserfarbe, wie sich noch an einigen Stellen bemerken läßt.

Indessen verdarb das Bild immer und weiter, und aufs neue ward die Frage, inwiefern es noch zu erhalten sey, nicht ohne manchen Streit unter Künstlern und Anordnenden besprochen. De Giorgi, ein bescheidener Mann von mäßigem Talent, aber einsichtig und eifrig, Kenner der wahren Kunst, lehnte beharrlich ab seine Hand dahin zu führen, wo Leonard die seinige gehalten habe.

Endlich 1770, auf wohlmeinenden, aber Einsicht ermangelnden Befehl, durch Nachgiebigkeit eines hofmännischen Priors, ward einem gewissen Mazza das Geschaft übertragen; dieser pfuschte meisterhaft; die wenigen alten Originalstellen, obschon durch fremde Hand zweimal getrübt, waren seinem freien Pinsel ein Anstoß; er beschabte sie mit Eisen, und bereitete sich glatte Stellen, die Züge seiner frechen Kunst hinzusudeln, ja mehrere Köpfe wurden auf gleiche Weise behandelt.

Dawider nun regten sich Männer und Kunstfreunde in Mailand, öffentlich tadelte man Gönner und Clienten. Lebhafte, wunderliche Geister schürten zu, und die Gährung ward allgemein. Mazza, der zu der Rechten des Heilandes zu malen angefangen hatte, hielt sich dergestalt an die Arbeit, daß er auch zur Linken gelangte, und nur unberührt blieben die Köpfe des Matthäus, Thaddäus und Simon. Auch an diesen gedachte er Bellotti's Arbeit zuzudecken, und mit ihm um den Namen eines Herostrat's zu wetteifern. Dagegen aber wollte das Geschick, daß, nachdem der abhängige Prior einen auswärtigen Ruf angenommen, sein Nachfolger, ein Kunstfreund, nicht zauderte den Mazza sogleich zu entfernen, durch welchen Schritt genannte drei Köpfe in so fern

gerettet worden, daß man das Verfahren des Bellotti darnach beurtheilen kann. Und zwar gab dieser Umstand wahrscheinlich zu der Sage Gelegenheit: es seyen noch drei Köpfe des ächten Originals übrig geblieben.

Seit jener Zeit ist, nach mancher Berathschlagung, nichts geschehen, und was hätte man denn an einem dreihundertjährigen Leichnam noch einbalsamiren sollen. Im Jahr 1796 überstieg das Französische Heer siegreich die Alpen, der General Bonaparte führte sie an. Jung, ruhmbegierig und Gerühmtes aufsuchend, ward er vom Namen Leonard's an den Ort gezogen, der uns nun so lange fest hält.

Er verordnete gleich, daß hier keine Kriegswohnung seyn, noch anderer Schaden geschehen solle, unterschrieb die Ordre auf dem Knie, ehe er zu Pferde stieg. Kurz darauf mißachtete diese Befehle ein anderer General, ließ die Thüre einschlagen, und verwandelte den Saal in Stallung.

Der Aufputz des Mazza hatte schon seine Lebhaftigkeit verloren, und der Pferdeprudel der nunmehr, schlimmer als der Speisedampf von mönchischer Anrichte, anhaltend die Wände beschlug, erzeugte neuen Moder über dem Bilde, ja die Feuchtigkeit sammelte sich so stark, daß sie streifenweise herunterlief und ihren Weg mit weißer Spur bezeichnete. Nachher ist dieser Saal bald zum Heumagazin, bald zu andern immer militärischen Bedürfnissen mißbraucht worden.

Endlich gelang es der Administration den Ort zu schließen, ja zu vermauern, so daß eine ganze Zeit lang diejenigen die das Abendmahl sehen wollten, auf einer Sprossenleiter von der außerhalb zugänglichen Kanzel herabsteigen mußten, von wo sonst der Vorleser die Speisenden erbaute.

Im Jahr 1800 trat die große Ueberschwemmung ein, verbreitete sich, versumpfte den Saal und vermehrte höchlich die

Feuchtigkeit; hierauf ward 1801, auf Bossi's Veranlassung, der sich hiezu als Secretär der Akademie berechtigt fand, eine Thüre eingesetzt, und der Verwaltungsrath versprach fernere Sorgfalt. Endlich verordnete 1807 der Vicekönig von Italien, dieser Ort solle wieder hergestellt und zu Ehren gebracht werden. Man setzte Fenster ein, und einen Theil des Bodens, errichtete Gerüste, um zu untersuchen, ob sich noch etwas thun lasse. Man verlegte die Thüre an die Seite, und seit der Zeit findet man keine merkliche Veränderung, obgleich das Bild dem genauern Beobachter, nach Beschaffenheit der Atmosphäre, mehr oder weniger getrübt erscheint. Möge, da das Werk selbst so gut als verloren ist, seine Spur, zum traurigen, aber frommen Andenken künftigen Zeiten aufbewahrt bleiben!

Copien überhaupt.

Ehe wir nun an die Nachbildungen unseres Gemäldes, deren man fast dreißig zählt, gelangen, müssen wir von Copien überhaupt einige Erwähnung thun. Sie kamen nicht in Gebrauch als bis jedermann gestand, die Kunst habe ihren höchsten Gipfel erreicht, da denn geringere Talente, die Werke der größten Meister schauend, an eigner Kraft, nach der Natur, oder aus der Idee, ähnliches hervorzubringen verzweifelten, womit denn die Kunst, welche sich nun als Handwerk abschloß, anfing ihre eigenen Geschöpfe zu wiederholen. Diese Unfähigkeit der meisten Künstler blieb den Liebhabern nicht verborgen, die, weil sie sich nicht immer an die ersten Meister wenden konnten, geringere Talente aufriefen und bezahlten, da sie denn, um nicht etwas ganz Ungeschicktes zu erhalten, lieber Nachahmungen von anerkannten Werken bestellten, um doch einigermaßen gut bedient zu seyn.

Nun begünstigten das neue Verfahren sowohl Eigenthümer als Künstler durch Kargheit und Uebereilung, und die Kunst erniedrigte sich vorsätzlich, aus Grundsatz zu copiren.

Im funfzehnten Jahrhundert und im vorhergehenden hatten die Künstler von sich selbst und von der Kunst einen hohen Begriff und bequemten sich nicht leicht Erfindungen anderer zu wiederholen, deßwegen sieht man aus jener Zeit keine eigentlichen Copien, ein Umstand, den ein Freund der Kunstgeschichte wohl beachten wird. Geringere Künste bedienten sich wohl zu kleineren Arbeiten höherer Vorbilder, wie bei Niello und andern Schmelzarbeiten geschah, und wenn ja aus religiösen oder sonstigen Beweggründen eine Wiederholung verlangt wurde, so begnügte man sich mit ungenauer Nachahmung, welche nur ungefähr Bewegung und Handlung des Originals ausdrückte, ohne daß man auf Form und Farbe scharf gesehen hätte, deßhalb findet man in den reichsten Galerien keine Copie vor dem sechzehnten Jahrhundert.

Nun kam aber die Zeit, wo durch wenige außerordentliche Männer (unter welche unser Leonardo ohne Widerrede gezählt und als der früheste betrachtet wird) die Kunst in jedem ihrer Theile zur Vollkommenheit gelangte; man lernte besser sehen und urtheilen, und nun war das Verlangen um Nachbildungen trefflicher Werke nicht schwer zu befriedigen, besonders in solchen Schulen, wohin sich viele Schüler drängten und die Werke des Meisters sehr gesucht waren. Und doch beschränkte sich zu jener Zeit dieß Verlangen auf kleinere Werke, die man mit dem Original leicht zusammenhalten und beurtheilen kann. Bei großen Arbeiten verhielt es sich ganz anders damals wie nachher, weil das Original sich mit den Copien nicht vergleichen läßt, auch solche Bestellungen selten sind. Also begnügte sich nun die Kunst so wie der Liebhaber mit Nachahmungen im

Kleinen, wo man dem Copirenden viel Freiheit ließ, und die Folgen dieser Willkür zeigten sich übermaßig in den wenigen Fällen, wo man Abbildungen im Großen verlangte, welche fast immer Copien von Copien waren, und zwar gefertigt nach Copien im kleinern Maaßstab, fern von dem Original ausgeführt, oft sogar nach bloßen Zeichnungen, ja vielleicht aus dem Gedächtniß. Nun mehrten sich die Dutzend-Maler, und arbeiteten um die geringsten Preise; man prunkte mit der Malerei, der Geschmack verfiel, Copien mehrten sich, und verfinsterten die Wände der Vorzimmer und Treppen, hungrige Anfanger lebten von geringem Solde, indem sie die wichtigsten Werke in jedem Maaßstab wiederholten, ja viele Maler brachten ganz ihr Leben bloß mit Copiren zu; aber auch da sah man in jeder Copie einige Abweichung, sey's Einfall des Bestellers, Grille des Malers, und vielleicht Anmaßung man wolle Original seyn.

Hierzu trat noch die Forderung gewirkter Tapeten, wo die Malerei nicht würdig als durch Gold bereichert scheinen wollte, und man die herrlichsten Bilder, weil sie ernst und einfach waren, für mager und armselig hielt, deßwegen der Copiste Baulichkeiten und Landschaften im Grunde anbrachte, Zierrathen an den Kleidern, goldene Strahlen oder Kronen um die Haupter, ferner wunderlich gestaltete Kinder, Thiere, Chimären, Grotesken und andere Thorheiten. Oft auch kam wohl der Fall vor, daß ein Künstler, der sich eigene Erfindung zutraute, nach dem Willen eines Bestellers, der seine Fähigkeiten nicht zu schätzen wußte, ein fremdes Werk zu copiren den Auftrag erhielt, und indem er es mit Widerwillen that, doch auch hie und da als Original erscheinen wollte, und nun veränderte oder hinzufügte, wie es Kenntniß, vielleicht auch Eitelkeit eingab. Dergleichen geschah auch wohl wie es Zeit

und Ort verlangten. Man bediente sich mancher Figuren zu ganz anderm Zweck, als sie der erste Urheber bestimmt hatte. Weltliche Gegenstände wurden durch einige Zuthaten in geistliche verwandelt, heidnische Götter und Helden mußten sich bequemen Märtyrer und Evangelisten zu seyn. Oft auch hatte der Künstler zu eigner Belehrung und Uebung irgend eine Figur aus einem berühmten Werk copirt, und setzte nun etwas von seiner Erfindung hinzu, um ein verkäufliches Bild daraus zu machen. Zuletzt darf man auch wohl der Entdeckung und dem Mißbrauch der Kupferstiche einen Theil des Kunstverderbens zuschreiben, welche den Dutzend-Malern fremde Erfindungen häufig zubrachten, so daß niemand mehr studirte, und die Malerei zuletzt so weit verfiel, daß sie mit mechanischen Arbeiten vermischt ward. Waren doch die Kupferstiche selbst schon von den Originalen verschieden, und wer sie copirte vervielfachte die Veränderung nach eigener und fremder Ueberzeugung oder Grille. Eben so ging es mit den Zeichnungen, die Künstler entwarfen sich die merkwürdigsten Gegenstände in Rom und Florenz, um sie, nach Hause gelangt, willkürlich zu wiederholen.

Copien des Abendmahls.

Hiernach läßt sich nun gar wohl urtheilen was mehr oder weniger von den Copien des Abendmahls zu erwarten sey, obgleich die frühesten gleichzeitig gefertigt wurden: denn das Werk machte großes Aufsehen, und andere Klöster verlangten eben dergleichen.

Unter den vielen von dem Verfasser aufgeführten Copien beschäftigen uns hier nur drei, indem die zu Weimar befindlichen Durchzeichnungen von ihnen abgenommen sind; doch liegt diesen eine vierte zum Grund, von welcher wir also zuerst sprechen müssen.

Marcus von Oggiono, ein Schüler Leonard da Vinci's, ohne weitumgreifendes Talent, erwarb sich doch das Verdienst seiner Schule, vorzüglich in den Köpfen, ob er sich schon auch hier nicht immer gleich bleibt. Er arbeitete ungefähr 1510 eine Copie im Kleinen, um sie nachher im Großen zu benutzen. Sie war, herkömmlicher Weise, nicht ganz genau, er legte sie aber zum Grunde einer größeren Copie, die sich an der Wand des nun aufgehobenen Klosters zu Castelazzo befindet, gleichfalls im Speisesaal der ehemaligen Mönche. Alles daran ist sorgfältig gearbeitet, doch herrscht in den Beiwerken die gewöhnliche Willkür. Und obgleich Bossi nicht viel Gutes davon sagen mochte, so läugnet er doch nicht, daß es ein bedeutendes Monument, auch der Charakter mehrerer Köpfe, wo der Ausdruck nicht übertrieben worden, zu loben sey. Bossi hat sie durchgezeichnet, und wir werden, bei Vergleichung der drei Copien, aus eigenem Anschauen darüber urtheilen können.

Eine zweite Copie, deren durchgezeichnete Köpfe wir ebenfalls vor uns haben, findet sich in Fresco auf der Wand zu Ponte Capriasca; sie wird in das Jahr 1565 gesetzt, und dem Peter Lovino zugeschrieben. Ihre Verdienste lernen wir in der Folge kennen; sie hat das Eigne, daß die Namen der Figuren hinzugeschrieben worden, welche Vorsicht uns zu einer sichern Charakteristik der verschiedenen Physiognomien verhilft.

Das allmählige Verderbniß des Originals haben wir leider umständlich genug aufgeführt, und es stand schon sehr schlimm um dasselbe, als 1612 Cardinal Friedrich Borromeo, ein eifriger Kunstfreund, den völligen Verlust des Werkes zu verhüten trachtete und einem Mailänder Andrea Bianchi, zugenannt Vespino, den Auftrag gab eine Copie in wirklicher Größe zu fertigen. Dieser Künstler versuchte sich anfangs

nur an einigen Köpfen; diese gelangen, er ging weiter, und copirte die sämmtlichen Figuren, aber einzeln, die er denn zuletzt mit möglichster Sorgfalt zusammenfügte; das Bild findet sich noch gegenwärtig in der Ambrosianischen Bibliothek zu Mailand, und liegt der neusten von Bossi verfertigten Copie hauptsächlich zum Grund, diese aber ward auf folgende Veranlassung gefertigt.

Neuste Copie.

Das Königreich Italien war ausgesprochen und Prinz Eugen wollte den Anfang seiner Regentschaft, nach dem Beispiel Ludwigs Sforza's, durch Begünstigung der Künste verherrlichen; Ludwig hatte die Darstellung des Abendmahls dem Leonard aufgetragen. Eugen beschloß das, durch dreihundert Jahre durch, verdorbene Bild, so viel als möglich in einem neuen Gemälde wieder herzustellen, dieses aber sollte, damit es unvergänglich bliebe, in Mosaik gesetzt werden, wozu die Vorbereitung in einer schon vorhandenen großen Anstalt gegeben war.

Bossi erhält sogleich den Auftrag und beginnt Anfangs Mai 1807. Er findet räthlich einen Carton in gleicher Größe zu fertigen, nimmt seine Jugendstudien wieder auf und wendet sich ganz zu Leonard, beachtet dessen Kunstnachlaß und Schriften, besonders letztere, weil er überzeugt ist, ein Mann, der so vortreffliche Werke hervorgebracht, müsse nach den entschiedensten und vortheilhaftesten Grundsätzen gehandelt haben. Er hatte die Köpfe der Copie von Ponte Capriasca und einige andre Theile derselben nachgezeichnet, ferner die Köpfe und Hände der Copie von Castelazzo und der von Bianchi. Nun

zeichnet er alles nach was von Vinci selbst, ja sogar was von einigen Zeitgenossen herstammt. Ferner sieht er sich nach allen vorhandenen Copien um, deren er siebenundzwanzig naher oder ferner kennen lernt; Zeichnungen, Manuscripte von Vinci werden ihm von allen Seiten freundlichst mitgetheilt.

Bei der Ausführung seines Cartons hält er sich zunächst an die Copie der Ambrosiana, sie allein ist so groß wie das Original; Bianchi hatte durch Fadennetze und durchscheinend Papier eine genauste Nachbildung zu geben gesucht und unablässig unmittelbar in Gegenwart des Originals gearbeitet, welches, obgleich schon sehr beschädigt, doch noch nicht übermalt war.

Ende Octobers 1807 ist der Carton fertig, Leinewand an Einem Stück gleichmäßig gegründet, alsobald auch das Ganze aufgezeichnet. Sogleich um einigermaßen seine Tinten zu reguliren, malte Bossi das Wenige von Himmel und Landschaft, das wegen der Höhe und Reinheit der Farben im Original noch frisch und glänzend geblieben. Er untermalt hierauf die Köpfe Christi und der drei Apostel zu dessen Linken; und was die Gewander betrifft, malte er diejenigen zuerst, über deren Farben er schneller gewiß geworden, um fortan, nach den Grundsatzen des Meisters und eigenem Geschmack, die übrigen auszuwahlen. So deckte er die ganze Leinewand, von sorgfaltigem Nachdenken geleitet, und hielt seine Farben gleich hoch und kraftig.

Leider überfiel ihn, an diesem feuchten und verödeten Ort, eine Krankheit die ihn seine Bemühungen einzustellen nöthigte; allein er benutzte diesen Zwischenraum, Zeichnungen, Kupferstiche, schriftliche Aufsätze zu ordnen, theils auf das Abendmahl selbst, theils auf andere Werke des Meisters bezüglich; zugleich begünstigte ihn das Glück das ihm eine Sammlung

Handzeichnungen zuführte, welche, sich vom Cardinal Cäsar Monti herschreibend, unter andern Kostbarkeiten auch treffliche Sachen von Leonardo selbst enthält. Er studirte sogar die mit Leonardo gleichzeitigen Schriftsteller, um ihre Meinungen und Wünsche zu benutzen, und blickte auf das was ihn fördern konnte nach allen Seiten umher. So benutzte er seinen krankhaften Zustand und gelangte endlich wieder zu Kräften, um aufs neue ans Werk zu gehen.

Kein Künstler und Kunstfreund läßt die Rechenschaft ungelesen, wie er im Einzelnen verfahren, wie er die Charaktere der Gesichter, deren Ausdruck, ja die Bewegung der Hände durchgedacht, wie er sie hergestellt. Eben so bedenkt er das Tischgeräthe, das Zimmer, den Grund, und zeigt daß er über keinen Theil sich ohne die triftigsten Gründe entschieden. Welche Mühe giebt er sich nicht um unter dem Tisch die Füße gesetzmäßig herzustellen, da diese Region in dem Original längst zerstört, in den Copien nachlässig behandelt war.

Bis hierher haben wir von dem Werke des Ritter Bossi im Allgemeinen Nachricht, im Einzelnen Uebersetzung und Auszug gegeben, seine Darstellung nahmen wir dankbar auf, theilten seine Ueberzeugung, ließen seine Meinung gelten, und wenn wir etwas einschalteten, so war es gleichstimmig mit seinem Vortrag; nun aber da von Grundsätzen die Rede ist, denen er bei Bearbeitung seiner Copie gefolgt, von dem Wege den er genommen, sind wir veranlaßt, einigermaßen von ihm abzuweichen. Auch finden wir daß er manche Anfechtung erlitten, daß Gegner ihn streng behandelt, Freunde sogar ihm abgestimmt, wodurch wir wenigstens in Zweifel gesetzt werden, ob wir denn alles billigen sollen was er gethan? Da er jedoch,

schon von uns abgeschieden, sich nicht mehr vertheidigen, nicht mehr seine Gründe verfechten mag, so ist es unsere Pflicht ihn, wenn auch nicht zu rechtfertigen, doch möglichst zu entschuldigen, indem wir das, was ihm zur Last gelegt wird, den Umständen unter welchen er gearbeitet aufbürden, und darzuthun suchen daß ihm Urtheil und Handlung mehr aufgenöthigt worden, als daß sie sich aus ihm selbst entwickelt hätten.

Kunstunternehmungen dieser Art, welche in die Augen fallen, Aufsehen, ja Staunen erregen sollen, werden gewöhnlich ins Kolossale geführt. So überschritt schon, bei Darstellung des Abendmahls, Leonard die menschliche Größe um eine völlige Hälfte: die Figuren waren auf neun Fuß berechnet, und obgleich zwölf Personen sitzen, oder sich doch hinter dem Tisch befinden, daher als Halbfiguren anzusehen sind, auch nur eine und zwar gebückt steht, so muß doch das Bild, selbst in ansehnlicher Ferne, von ungeheurer Wirkung gewesen seyn. Diese wollte man, wenn auch nicht im Besondern charakteristisch zart, doch im Allgemeinen kräftig wirksam wieder hervorbringen.

Für die Menge war ein Ungeheures angekündigt: Ein Bild von achtundzwanzig Pariser Fuß Länge, und vielleicht achtzehn Fuß hoch, sollte aus tausend und aber tausend Glasstiften zusammengesetzt werden, nachdem vorher ein geistreicher Künstler sorgfältig das Ganze nachgebildet, durchdacht, und alle sinnlichen und geistigen Kunstmittel zu Hülfe rufend, das Verlorne möglichst wieder hergestellt hätte. — Und warum sollte man an der Ausführung dieses Unternehmens in dem Moment einer bedeutenden Staatsveränderung zweifeln? warum sollte der Künstler nicht hingerissen werden, gerade in dieser Epoche etwas zu leisten was im gewöhnlichen Lebensverlauf ganz und gar unthulich scheinen möchte!

Sobald aber festgesetzt war, das Bild solle in der Größe des Originals ausgeführt werden, und Bossi die Arbeit übernahm, so finden wir ihn schon genugsam entschuldigt, daß er sich an die Copie des Vespino gehalten. Die alte Copie zu Castellazzo, welcher man mit Recht große Vorzüge zuschreibt, ist um einen guten Theil kleiner als das Original, wollte er diese ausschließlich benutzen, so mußte er Figuren und Köpfe vergrößern; welche undenkbare Arbeit aber besonders das Letzte sey ist keinem Kunstkenner verborgen.

Es wird längst anerkannt daß nur den größten Meistern gelingen könne kolossale Menschengesichter in Malerei darzustellen. Die menschliche Gestalt, vorzüglich das Antlitz, ist nach Naturgesetzen, in einen gewissen Raum eingeschränkt, innerhalb welchem es nur regelmäßig, charakteristisch, schön, geistreich erscheinen kann. Man mache den Versuch sich in einem Hohlspiegel zu beschauen, und ihr werdet erschrecken vor der seelenlosen, rohen Unform die euch meduſenhaft entgegen tritt. Etwas Aehnliches widerfährt dem Künstler, unter dessen Händen sich ein ungeheures Angesicht bilden soll. Das Lebendige eines Gemäldes entspringt aus der Ausführlichkeit, das Ausführliche jedoch wird durchs Einzelne dargestellt, und wo will man Einzelnes finden wenn die Theile zum Allgemeinen erweitert sind?

Welchen hohen Grad der Ausführung übrigens Leonard seinen Köpfen gegeben habe, ist unserm Anschauen entzogen. In den Köpfen des Vespino die vor uns liegen, obgleich aller Ehren, alles Dankes werth, ist eine gewisse Leerheit fühlbar, die den beabsichtigten Charakter aufschwellend verflößt; zugleich aber sind sie ihrer Größe wegen imposant, resolut genug

gemacht, und müssen auf die Ferne tüchtig wirken. Bossi fand sie vor sich, die Arbeit der Vergrößerung, die er nach kleinen Copien mit eigener Gefahr hatte unternehmen müssen, war gethan, warum sollte er sich nicht dabei beruhigen? Er hatte als ein Mann von lebhaftem Charakter sich für das was ihm oblag entschieden, was zur Seite stand oder gar sich entgegensetzte völlig abgewiesen, daher seine Ungerechtigkeit gegen die Copie von Castellazzo und ein festes Zutrauen auf Grundsätze die er sich aus den Werken und Schriften des Meisters gebildet hatte; hierüber gerieth er mit Graf Verri in öffentlichen Widerstreit, mit seinen besten Freunden wo nicht in Uneinigkeit, doch in Zwiespalt.

Blick auf Leonard.

Ehe wir aber weiter gehen, haben wir von Leonard's Persönlichkeit und Talenten einiges nachzuholen. Die mannichfaltigen Gaben, womit ihn die Natur ausgestattet, concentrirten sich vorzüglich im Auge, deßhalb er denn, obgleich zu allem fähig, als Maler am entschiedensten groß erschien. Regelmäßig, schön gebildet stand er als ein Mustermensch der Menschheit gegenüber, und wie des Auges Fassungskraft und Klarheit dem Verstande eigentlichst angehört, so war Klarheit und Verständigkeit unserm Künstler vollkommen zu eigen; nicht verließ er sich auf den innern Antrieb seines angebornen, unschätzbaren Talentes, kein willkürlicher, zufälliger Strich sollte gelten, alles mußte bedacht und überdacht werden. Von der reinen erforschten Proportion an bis zu den seltsamsten, aus widersprechenden Gebilden zusammengehäuften Ungeheuern sollte alles zugleich natürlich und rationell seyn.

Dieser scharfen, verständigen Weltanschauung verdanken

wir auch die große Ausführlichkeit, womit er verwickelter Erdenbegegnisse heftigste Bewegung mit Worten vorzuführen weiß, eben als wenn es Gemälde werden könnten. Man lese die Beschreibung der Schlacht, des Ungewitters, und man wird nicht leicht genauere Darstellungen gefunden haben, die zwar nicht gemalt werden können, aber dem Maler andeuten was man von ihm fordern dürfte.

Und so sehen wir aus seinem schriftlichen Nachlaß, wie das zarte ruhige Gemüth unseres Leonard geneigt war die mannichfaltigsten und bewegtesten Erscheinungen in sich aufzunehmen. Seine Lehre dringt zuerst auf allgemeine Wohlgestalt, sodann aber auch zugleich auf sorgfältiges Beachten aller Abweichungen bis ins Häßlichste; die sichtbare Umwandelung des Kindes bis zum Greis auf allen Stufen, besonders aber, die Ausdrücke der Leidenschaft, von Freude zur Wuth, sollen flüchtig wie sie im Leben vorkommen aufgezeichnet werden. Will man in der Folge von einer solchen Abbildung Gebrauch machen, so soll man in der Wirklichkeit eine annähernde Gestalt suchen, sie in dieselbe Stellung setzen, und mit obwaltendem allgemeinem Begriff genau nach dem Leben verfahren. Man sieht leicht ein, daß so viel Vorzüge auch diese Methode haben mag, sie doch nur vom allergrößten Talente ausgeübt werden kann, denn da der Künstler vom Individuellen ausgeht, und zu dem Allgemeinen hinansteigt, so wird er immer, besonders wenn mehrere Figuren zusammenwirken, eine schwer zu lösende Aufgabe vor sich finden.

Betrachte man das Abendmahl, wo Leonard dreizehn Personen, vom Jüngling bis zum Greise dargestellt hat. Einen ruhig ergeben, einen erschreckt, eilfe durch den Gedanken eines Familienverraths an- und aufgeregt. Hier sieht man das sanfteste, sittlichste Betragen bis zu den leidenschaftlichsten

Aeußerungen. Sollte nun alles dieses aus der Natur genommen werden, welches gelegentliche Aufmerken, welche Zeit war nicht erforderlich um so viel Einzelnes aufzutreiben und ins Ganze zu verarbeiten; daher ist es gar nicht unwahrscheinlich daß er sechzehn Jahre an dem Werke gearbeitet, und doch weder mit dem Verräther, noch mit dem Gott-Menschen fertig werden können, und zwar weil beides nur Begriffe sind, die nicht mit den Augen geschaut werden.

Zur Sache!

Ueberlegen wir nun das Vorgesagte, daß das Bild nur durch eine Art von Kunstwunder seiner Vollendung nahe gebracht werden konnte, daß nach der beschriebenen Behandlungsart, immer in manchen Köpfen etwas Problematisches blieb, welches durch jede Copie, auch durch die genaueste, nur problematischer werden mußte, so sehen wir uns in einem Labyrinth, in welchem uns die vorliegenden Durchzeichnungen wohl erleuchten, nicht aber aus demselben völlig erlösen können.

Zuerst also müssen wir gestehen, daß uns jene Abhandlung, wodurch Bossi die Copien durchaus verdächtig zu machen sucht, ihre historische Richtigkeit unangetastet, zu dem rednerischen Zweck geschrieben zu seyn scheint, die Copie von Castellazzo herunter zu setzen, die, ob sie gleich viele Mängel haben mag, doch in Absicht der Köpfe, welche vor uns liegen, gegen die von Vespino, deren allgemeinen Charakter wir oben ausgesprochen, entschiedene Vorzüge hat. In den Köpfen des Marco d'Oggiono ist offenbar die erste Intention des Vinci zu spüren, ja Leonard könnte selbst daran Theil genommen und den Kopf Christi mit eigener Hand gemalt haben. Sollte er da nicht zugleich auf die übrigen Köpfe, wo nicht auf das

Ganze, lehrenden und leitenden Einfluß verbreiten. Durften auch die Dominicaner zu Mailand so unfreundlich seyn den weiteren Kunstgebrauch des Werkes zu untersagen, so fand sich in der Schule selbst so mancher Entwurf, Zeichnung und Carton, womit Leonard, der seinen Schülern nichts vorenthielt, einem begünstigten Lehrling, welcher unfern der Stadt eine Nachbildung des Gemäldes sorgfältig unternahm, gar wohl aushelfen konnte.

Von dem Verhältniß beider Copien (das Verdienst der dritten ist nur vor die Augen, nicht mit Worten vor den Geist zu stellen) hier nur mit Wenigem das Nöthigste, das Entschiedenste, bis wir vielleicht so glücklich sind Nachbildungen dieser interessanten Blätter Freunden der Kunst vorzulegen.

Vergleichung.

St. Bartholomäus: männlicher Jüngling, scharf Profil, zusammengefaßtes, reines Gesicht, Augenlied und Braue niedergedrückt, den Mund geschlossen, als wie mit Verdacht horchend, ein vollkommen in sich selbst umschriebener Charakter. Bei Vespino keine Spur von individueller charakteristischer Gesichtsbildung, ein allgemeines Zeichenbuchsgesicht, mit eröffnetem Munde horchend. Bossi hat diese Lippenöffnung gebilligt und beibehalten, wozu wir unsere Einstimmung nicht geben könnten.

St. Jacobus der jüngere, gleichfalls Profil, die Verwandtschaftsähnlichkeit mit Christo unverkennbar, erhält durch vorgeschobene, leicht geöffnete Lippen etwas Individuelles das jene Aehnlichkeit wieder aufhebt. Bei Vespino nahezu ein allgemeines, akademisches Christusgesicht, der Mund eher zum Staunen als zum Fragen geöffnet. Unsere Behauptung daß

Bartholomäus den Mund schließen müsse, wird dadurch bestätigt daß der Nachbar den Mund geöffnet hält; eine solche Wiederholung würde sich Leonard nie erlaubt haben, vielmehr hat der nachfolgende

St. Andreas den Mund gleichfalls geschlossen. Er drückt, nach Art älterer Personen, die Unterlippe mehr gegen die Oberlippe. Dieser Kopf hat in der Copie von Marco etwas Eigenes, mit Worten nicht Auszusprechendes; die Augen in sich gekehrt, der Mund, obgleich geschlossen, doch naiv. Der Umriß der linken Seite gegen den Grund macht eine schöne Silhouette, man sieht von jenseitiger Stirne, von Auge, Nasenfläche, Bart, so viel daß der Kopf sich rundet und ein eigenes Leben gewinnt; dahingegen Vespino das linke Auge völlig unterdrückt, doch aber von der linken Stirn- und Bartseite noch so viel sehen läßt, daß ein derber kühner Ausdruck, bei aufwärts gehobenem Gesichte entspringt, welcher zwar ansprechend ist, aber mehr zu geballten Fäusten als zu vorgewiesenen flachen Händen passen würde.

Judas verschlossen, erschrocken, ängstlich auf- und rückwärts sehend, das Profil ausgezackt, nicht übertrieben, keineswegs häßliche Bildung; wie denn der gute Geschmack, in der Nähe so reiner und redlicher Menschen, kein eigentliches Ungeheuer dulden könnte. Vespino dagegen hat wirklich ein solches dargestellt, und man kann nicht läugnen daß abgesondert genommen dieser Kopf viel Verdienst hat; er drückt eine boshaft-kühne Schadenfreude lebhaft aus, und würde unter dem Pöbel der über ein Ecce Homo jubelt, und kreuzige! kreuzige! ruft, sich vortrefflich hervorheben. Auch für einen Mephistopheles im teuflischsten Augenblick müßte man ihn gelten lassen. Aber von Erschrecken und Furcht, mit Verstellung, Gleichgültigkeit und Verachtung verbunden ist keine Spur; die borstigen

Haare passen gut zum Ganzen, ihre Uebertriebenheit jedoch kann nur neben Kraft und Gewaltsamkeit der übrigen Vespinischen Köpfe bestehen.

St. Petrus, sehr problematische Züge. Schon bei Marco ist es bloß schmerzlicher Ausdruck; von Zorn aber und Bedräuung kann man nichts darin sehen, etwas Aengstliches ist gleichfalls ausgedrückt, und hier mag Leonard selbst mit sich nicht ganz einig gewesen seyn: denn herzliche Theilnahme an einem geliebten Meister, und Bedrohung des Verräthers sind wohl schwerlich in Einem Gesichte zu vereinigen. Indessen will Cardinal Borromäus zu seiner Zeit dieses Wunder gesehen haben. So gut seine Worte auch klingen, haben wir Ursache zu glauben, daß der kunstliebende Cardinal mehr seine Empfindung als das Bild ausgesprochen: denn wir wüßten sonst unsern Vespino nicht zu vertheidigen, dessen Petrus einen unangenehmen Ausdruck hat. Er sieht aus wie ein harter Capuziner, dessen Fastenpredigt die Sünder aufregen soll. Wundersam, daß Vespino ihm sträubige Haare gegeben hat, da der Petrus des Marco ein schön kurz gelocktes Kräuselhaupt darstellt.

St. Johannes ist von Marco ganz in Vincischem Sinne gebildet; das schöne rundliche, sich aber doch nach dem Länglichen ziehende Gesicht, die vom Scheitel an schlichten, unterwärts aber sanft sich kräuselnden Haare, vorzüglich wo sie sich an Petrus eindringende Hand anschmiegen, sind allerliebst. Was man vom Schwarzen des Auges sieht, ist von Petrus abgekehrt, eine unendlich feine Bemerkung! indem wer mit innigstem Gefühl seinem heimlich sprechenden Seitenmanne zuhört den Blick von ihm abwendet. Bei Vespino ist es ein behäglicher, ruhender, beinahe schlafender, keine Spur von Theilnahme zeigender Jüngling.

Wir wenden uns nun auf Christi linke Seite, um von dem Bilde des Erlösers selbst erst am Schlusse zu reden.

St. Thomas Kopf und rechte Hand, deren aufgehobener Zeigefinger etwas gegen die Stirne gebogen ist, um Nachdenken anzudeuten. Diese dem Argwöhnischen und Zweifelnden so wohl anstehende Bewegung hat man bisher verkannt, und einen bedenklichen Jünger als drohend angesprochen. In Vespino's Copie ist er gleichfalls nachdenklich genug; da aber der Künstler wieder das fliehende rechte Auge weggelassen, so entsteht ein perpendiculares, gleichförmiges Profil, worin von dem Vorgeschobenen, Aufspürenden der ältern Copie nichts mehr zu sehen ist.

St. Jacob der Aeltere. Die heftigste Gesichtsbewegung, der aufgesperrteste Mund, Entsetzen im Auge, ein originelles Wagestück Leonard's; doch haben wir Ursache zu glauben, daß auch dieser Kopf dem Marco vorzüglich gerathen sey. Die Durchzeichnung ist vortrefflich: in der Copie des Vespino dagegen alles verloren; Stellung, Haltung, Miene, alles ist verschwunden, und in eine gewisse gleichgültige Allgemeinheit aufgelöst.

St. Philipp, liebenswürdig unschätzbar, gleicht vollkommen den Raphaelischen Jünglingen, die sich, auf der linken Seite der Schule von Athen, um Bramante versammeln. Vespino hat aber unglücklicherweise das rechte Auge abermals unterdrückt, und da er nicht verlaugnen konnte hier liege etwas Mehr als Profil zum Grunde, einen zweideutigen, wunderlich übergebogenen Kopf hervorgebracht.

St. Matthaus, jung, argloser Natur, mit krausem Haar, ein ängstlicher Ausdruck in dem wenig geöffneten Munde: in welchem die sichtbaren Zähne eine Art leisen Grimmes aussprechen, zu der heftigen Bewegung der Figur

passend. Von allem diesem ist bei Vespino nichts übrig geblieben: starr und geistlos blickt er vor sich hin; niemand ahnet auch nur im mindesten die heftige Körperbewegung.

St. Thaddäus, des Marco, ist gleichfalls ein ganz unschätzbarer Kopf; Aengstlichkeit, Verdacht, Verdruß kündigt sich in allen Zügen. Die Einheit dieser Gesichtsbewegung ist ganz köstlich, paßt vollkommen zu der Bewegung der Hände, die wir ausgelegt haben. Bei Vespino ist alles abermals ins Allgemeine gezogen; auch hat er den Kopf dadurch unbedeutender gemacht, daß er ihn zu sehr nach dem Zuschauer wendet, anstatt daß bei Marco die linke Seite kaum den vierten Theil beträgt, wodurch das Argwöhnische, Scheelsehende gar köstlich ausgedrückt wird.

St. Simon der ältere, ganz im Profil, dem gleichfalls reinen Profil des jungen Matthäus entgegen gestellt. An ihm ist die vorgeworfene Unterlippe welche Leonard bei alten Gesichtern so sehr liebte, am übertriebensten, thut aber, mit der ernsten, überhangenden Stirn, die vortrefflichste Wirkung von Verdruß und Nachdenken, welches der leidenschaftlichen Bewegung des jungen Matthäus scharf entgegensteht. Bei Vespino ist es ein abgelebter, gutmüthiger Greis, der auch an dem wichtigsten, in seiner Gegenwart sich ereignenden Vorfall keinen Antheil mehr zu nehmen im Stande ist.

Nachdem wir nun dergestalt die Apostel beleuchtet, wenden wir uns zur Gestalt Christi selbst. Hier begegnet uns abermals die Legende, daß Leonard weder Christus noch Judas zu endigen gewußt, welches wir gerne glauben, da nach seinem Verfahren es unmöglich war, an diese beiden Enden der Darstellung die letzte Hand zu legen. Schlimm genug also mag es im Original, nach allen Verfinsterungen, welche dasselbe durchaus erleiden müssen, mit Christi nur angelegter

Physiognomie ausgesehen haben. Wie wenig Vespino vorfand, läßt sich daraus schließen, daß er einen kolossalen Christuskopf, ganz gegen den Sinn Vinci's, aufstellte, ohne auch nur im mindesten auf die Neigung des Hauptes zu achten, die nothwendig mit der des Johannis zu paralleliſiren war. Vom Ausdruck wollen wir nichts sagen; die Züge sind regelmäßig, gutmüthig, verständig, wie wir sie an Christo zu sehen gewohnt sind, aber auch ohne die mindeste Sensibilität, daß wir beinahe nicht wüßten, zu welcher Geschichte des neuen Testaments dieser Kopf willkommen seyn konnte.

Hier tritt nun aber zu unserm Vortheil der Fall ein, daß Kenner behaupten, Leonard habe den Kopf des Heilandes in Castellazzo selbst gemalt, und innerhalb einer fremden Arbeit dasjenige gewagt, was er bei seinem eigenen Hauptbilde nicht unternehmen wollen. Da wir das Original nicht vor Augen haben, so müssen wir von der Durchzeichnung sagen, daß sie völlig dem Begriff entspricht, den man sich von einem edlen Manne bildet, dem ein schmerzliches Seelenleiden die Brust beschwert, wovon er sich durch ein vertrauliches Wort zu erleichtern suchte, dadurch aber die Sache nicht besser, sondern schlimmer gemacht hat.

Durch diese vergleichenden Vorschritte haben wir uns denn dem Verfahren des außerordentlichen Künstlers, wie er solches in Schriften und Bildern umständlich und deutlich erklärt und bewiesen hat, genugsam genähert, und glücklicherweise finden wir noch eine Gelegenheit, einen fernern Schritt zu thun. Auf der Ambrosianischen Bibliothek nämlich wird eine von Leonard unwidersprechlich verfertigte Zeichnung aufbewahrt, auf blaulichem Papier mit wenig weiß und farbiger Kreide. Von dieser hat Ritter Bossi das genaueste Facsimile verfertigt, welches gleichfalls vor unsern Augen liegt. Ein

edles Jünglingsangesicht nach der Natur gezeichnet, offenbar in Rücksicht des Christuskopfes zum Abendmahl. Reine, regelmäßige Züge, das schlichte Haar, das Haupt nach der linken Seite gesenkt, die Augen niedergeschlagen, den Mund halb geöffnet und die ganze Bildung durch einen leisen Zug des Kummers in die herrlichste Harmonie gebracht. Hier ist freilich nur der Mensch, der ein Seelenleiden nicht verbirgt; wie aber, ohne diese Züge auszulöschen, Erhabenheit, Unabhängigkeit, Kraft, Macht der Gottheit zugleich auszudrücken wäre, ist eine Aufgabe, die auch selbst dem geistreichsten irdischen Pinsel schwer zu lösen seyn möchte. In dieser Jünglingsphysiognomie, welche zwischen Christus und Johannes schwebt, sehen wir den höchsten Versuch, sich an der Natur fest zu halten, da wo vom Ueberirdischen die Rede ist.

Die ältere Florentinische und Sanesische Schule entfernten sich von den trockenen Typen der Byzantinischen Kunst dadurch, daß sie überall in ihren Bildern Porträte anbrachten. Dieß ließ sich nun sehr gut thun, weil bei den ruhigen Ereignissen ihrer Tafeln die theilnehmenden Personen gelassen bleiben konnten. Das Zusammenseyn heiliger Männer, Anhörung einer Predigt, Einsammeln von Almosen, Begräbniß eines verehrten Frommen fordert von den Umstehenden nur solchen Ausdruck, der in jedes natürlich sinnige Gesicht gar wohl zu legen ist; sobald nun aber Leonard Lebendigkeit, Bewegung, Leidenschaft forderte, zeigte sich die Schwierigkeit, besonders da nicht etwa ähnliche Personen neben einander stehen, sondern die entgegengesetztesten Charaktere mit einander contrastiren sollten. Diese Aufgabe, welche Leonard mit Worten so deutlich ausspricht und beinahe selbst unauflöslich findet, ist vielleicht Ursache, daß in der Folgezeit große Talente die Sache leichter machten, und zwischen der besondern Wirklichkeit und

der ihnen eingebornen allgemeinen Idee, ihren Pinsel schweben ließen, und sich so von der Erde zum Himmel, vom Himmel zur Erde mit Freiheit bewegten.

Noch manches wäre zu sagen über die höchst verwickelte und zugleich höchst kunstgemäße Composition, über den Localbezug der Köpfe, Körper, Arme, Hände unter einander. Von den Händen besonders würden wir einiges zu sprechen das Recht haben, indem Durchzeichnungen nach der Copie des Vespino gleichfalls gegenwärtig sind. Wir schließen aber billig diese Vorarbeit, weil wir vor allen Dingen die Bemerkungen der Transalpinischen Freunde abzuwarten haben. Denn diesen kommt allein das Recht zu über manche Punkte zu entscheiden, da sie alle und jede Gegenstände, von denen wir nur durch Ueberlieferung sprechen, seit vielen Jahren selbst gekannt, sie noch vor Augen haben, nicht weniger den ganzen Hergang der neusten Zeit persönlich mit erlebten. Außer dem Urtheil über die von uns angedeuteten Punkte werden sie uns gefällig Nachricht geben: inwiefern Bossi von den Köpfen der Copie zu Castellazzo doch noch Gebrauch gemacht? welches um so wahrscheinlicher ist, als dieselbe überhaupt viel gegolten und das Kupfer von Morghen dadurch so großes Verdienst erhält, daß sie dabei sorgfältig benutzt worden.

Nun aber müssen wir noch ehe wir scheiden, dankbarlich erkennen, daß unser mehrjähriger Freund, Mitarbeiter und Zeitgenosse, den wir noch immer so gern, früherer Jahre eingedenk, mit dem Namen des Maler Müller bezeichnen, uns, von Rom aus, mit einem trefflichen Aufsatz über Bossi's Werk in den Heidelberger Jahrbüchern, December 1816, beschenkt, der unserer Arbeit in ihrem Laufe begegnend, dergestalt zu gute kam, daß wir uns an mehreren Stellen kürzer fassen konnten, und nunmehr auf jene Abhandlung hinweisen,

wo unsere Leser mit Vergnügen bemerken werden, wie nahe wir mit jenem geprüften Künstler und Kenner verwandt, ja übereinstimmend gesprochen haben. In Gefolg dessen machten wir uns zur Pflicht, hauptsächlich diejenigen Punkte hervorzuheben, welche jener Kunstkenner nach Gelegenheit und Absicht weniger ausführlich behandelte.

Eben indem wir schließen wird uns dargebracht: Trattato della Pittura di Lionardo da Vinci; tratto da un Codice della Biblioteca Vaticana. Roma 1817. Dieser starke Quartband enthält viele bisher unbekannte Capitel, woraus tiefe, neue Einsicht in Leonard's Kunst und Denkweise gar wohl zu hoffen ist. Auch sind zweiundzwanzig Kupfertafeln, klein Folio, beigelegt, Nachbildungen bedeutender, leichter Federzüge völlig nach Sinn und Art derjenigen, womit Leonard gewöhnlich seine schriftlichen Aufsätze zu erläutern pflegte. Und so sind wir denn verpflichtet bald wieder aufzunehmen, was wir niedergelegt haben, welches denn unter Beistand der höchst gefälligen Mailandischen Kunstfreunde uns und andern möge zu gute kommen!

Observations on Leonardo da Vinci's celebrated picture of the Last supper. By Goethe. Translated, and accompanied with an introduction. By Noehden. London 1821.

Herr Dr. Noehden, in Göttingen geboren und eine gelehrte Erziehung daselbst genießend, widmete sich nachher in England dem Geschäft einer Familienerziehung. Seine Lebensereignisse, so wie seine Verdienste sind durch eine Biographie im 5ten Bande der Zeitgenossen dem Vaterlande allgemein bekannt geworden, und ist derselbe gegenwärtig bei dem Brittischen Museum angestellt. Er verweilte den Winter von 1818—19 in Weimar, und gegenwärtige Schrift ist als Denkmal seines Aufenthalts daselbst höchst erfreulich; er erinnert sich der seinen Verdiensten und Charakter angemessenen, zutrauensvollen, freundschaftlichen Aufnahme, seines, obgleich leider nur vorübergehenden Einflusses in die dortigen Cirkel.

Seine gründlichen Sprachkenntnisse sind durchaus willkommen, und weil die Bemühung sie zu erlangen den denkenden und forschenden Mann zur allgemeinen Bildung treibt, muß eine vielseitige Cultur daher entstehen. Seine Bekanntschaft mit Altem und Neuem, historische Kenntnisse aller Art, die Einsicht in den Zustand von England, gaben Stoff genug zu unterhaltenden Gesprächen; sodann war seine Theilnahme

an den schönen Künsten vorzüglich geeignet, um die Unterhaltung der Gesellschaft zu beleben.

Denn überzeugt, daß Kunstwerke die schönste Unterlage geistreicher Gespräche seyen, das Auge ergötzend, den Sinn auffordernd, das Urtheil offenbarend, ist es in Weimar herkömmlich, Kupferstiche und Zeichnungen vereinigten Freunden vorzulegen. Insofern nun eine solche Sammlung nach Schulen geordnet ist, oder vielmehr nach wechselseitigem Einfluß der Meister und Mitschüler, so ist sie desto wirksamer und gründet das Gespräch, indem sie es belebt. Gedachten Winter jedoch war die Betrachtung Leonard da Vinci's an der Tagesordnung, weil von Mailand bedeutende, auf diesen Künstler bezügliche Kunstschätze so eben anlangten und der über das Abendmahl verfaßte Aufsatz Herrn Dr. Noehden mitgetheilt wurde. Daß er diese Arbeit billige, ließ sich bald bemerken, ja er bethätigte seine Theilnahme durch begonnene Uebersetzung.

Eine Reise nach Italien, wenn sie schon seine Gegenwart entzieht, wird einem so unterrichteten Manne sodann gern gegönnt; er benutzt sogleich in Mailand die Gelegenheit gedachtes Kunstwerk nochmals zu untersuchen. Nun aber giebt er, in vorausgesendeter Einleitung, Nachricht von dem gegenwärtigen Zustande desselben, und erweitert unsere Kenntniß davon auf mancherlei Weise; das bisher Bekannte bestimmt er näher, berichtigt Erfahrung und Urtheil; ferner benachrichtigt er uns von einigen Copien und schätzt sie. Die von Castellazzo sah er nicht, jedoch die aus der Carthause von Pavia 1818 in London. Er gedenkt ferner der Tapete in St. Peter am Frohnleichnamstage aufgehängt, rühmt eine Originalskizze in der königl. Sammlung, tadelt aber die Copie Ryland's als höchst unvollkommen, und spricht auslangend von Kupferstichen nach dem merkwürdigen Bilde.

Auf diese Einleitung folgt die Uebersetzung selbst, mit Bedacht, Genauigkeit und doch mit Freiheit behandelt; Druck und Papier ist Englands werth, und es kommt dem Deutschen wunderlich vor, seine Gedanken so anständig vorgetragen zu sehen; freilich um hiezu zu gelangen, mußten sie übers Meer wandern und durch Freundes Vermittlung in einer fremden Sprache sich hervorthun.

Eine Miniatur-Nachbildung des kolossalen Gemäldes von Joseph Mochetti findet sich in den Prachtexemplaren dem Titel gegenüber, welchen, als Vignette, eine auf Seine des Großherzogs von Weimar königl. Hoheit in Mailand geprägte Medaille zum Andenken der Acquisition dortiger bedeutender Kunstschätze ziert. Die dem Ganzen vorausgeschickte Dedication, an Ihro der Frau Erbgroßherzogin kaiserl. Hoheit, ist sowohl für den Verfasser als für den hohen bedeutenden Kreis ein erfreuliches Denkmal.

Abschließen können wir nicht, ohne Herrn Dr. Noehden für eine freundlich fortgesetzte Theilnahme zu danken, wovon bei Gelegenheit einer Entwickelung des Triumphzugs von Mantegna nächstens umständlicher zu handeln seyn wird.

Julius Cäsar's Triumphzug, gemalt von Mantegna.

Des Meisters Kunst im Allgemeinsten.

An den Werken dieses außerordentlichen Künstlers, vorzüglich auch an dem Triumphzug Cäsar's, einer Hauptarbeit, wovon wir näher zu handeln gedenken, glauben wir einen Widerstreit zu fühlen, welcher beim ersten Anblick nicht aufzulösen scheint.

Zuvörderst also werden wir gewahr, daß er nach dem strebt, was man Styl nennt, nach einer allgemeinen Norm der Gestalten; denn sind auch mitunter seine Proportionen zu lang, die Formen zu hager, so ist doch ein allgemein Kräftiges, Tüchtiges, Uebereinstimmendes durchaus wahrzunehmen an Menschen und Thieren, nicht weniger in allen Nebensachen von Kleidern, Waffen und erdenklichem Geräth. Hier überzeugt man sich von seinem Studium der Antike; hier muß man anerkennen, er sey in das Alterthum eingeweiht, er habe sich darein völlig versenkt.

Nun gelingt ihm aber auch die unmittelbarste und individuellste Natürlichkeit bei Darstellung der mannichfaltigsten Gestalten und Charaktere. Die Menschen wie sie leiden und leben mit persönlichen Vorzügen und Mängeln, wie sie auf dem Markte schlendern, in Processionen einhergehen, sich in

Haufen zusammen drängen, weiß er zu schildern; jedes Alter, jedes Temperament wird in seiner Eigenthümlichkeit vorgeführt, so daß wenn wir erst das allgemeinste ideellste Streben gewahr wurden, wir sodann, nicht etwa neben an, sondern mit dem Höhern verkörpert, auch das Besonderste, Natürlichste, Gemeinste aufgefaßt und überliefert sehen.

Lebensereignisse.

Diese beinahe unmöglich scheinende Leistung erklärt sich nur durch Ereignisse seines Lebens. Ein vorzüglicher Maler jener Zeit, Francesco Squarcione, gewinnt unter vielen Schülern den jungen, früh sich auszeichnenden Mantegna lieb, daß er ihm nicht allein den treusten und entschiedensten Unterricht gönnt, sondern ihn sogar an Kindesstatt annimmt und also mit ihm, für und durch ihn fortwirken zu wollen erklärt.

Als aber endlich dieser herangebildete glückliche Zögling mit der Familie Bellin bekannt wird und sie an ihm gleichfalls den Künstler wie den Menschen anzuerkennen und zu schätzen weiß, in solchem Grade, daß ihm eine Tochter Jacobs, die Schwester von Johann und Gentile angetraut wird, da verwandelt sich die eifersüchtige Neigung des ersten väterlichen Meisters in einen gränzenlosen Haß, sein Beistand in Verfolgung, sein Lob in Schmähungen.

Nun gehörte aber Squarcione zu den Künstlern, denen im funfzehnten Jahrhunderte der hohe Werth antiker Kunst aufgegangen war; er selbst arbeitete in diesem Sinne nach Vermögen und säumte nicht seine Schüler unverrückt dahin zu weisen. — Es sey sehr thöricht, war sein Behaupten, das Schöne, Hohe, Herrliche mit eigenen Augen in der Natur suchen, es mit eigenen Kräften ihr abgewinnen zu wollen, da

unsere großen Griechischen Vorfahren sich schon längst des Edelsten und des Darstellenswerthesten bemächtigt und wir also aus ihren Schmelzöfen schon das geläuterte Gold erhalten könnten, das wir aus Schutt und Gruß der Natur nur mühselig ausklaubend als kümmerlichen Gewinn eines vergeudeten Lebens bedauern müssen.

In diesem Sinne hatte sich denn der hohe Geist des talentvollsten Jünglings unablässig gehalten, zu Freude seines Meisters und eigenen großen Ehren. Als nun aber Lehrer und Schüler feindselig zerfallen, vergißt jener seines Leitens und Strebens, seines Lehrens und Unterweisens; widersinnig tadelt er nunmehr was der Jüngling auf seinen Rath, auf sein Geheiß vollbracht hat und vollbringt; er verbindet sich mit der Menge, welche einen Künstler zu sich herabziehen will um ihn beurtheilen zu können. Sie fordert Natürlichkeit und Wirklichkeit, damit sie einen Vergleichungspunkt habe, nicht den höheren der im Geiste ruht, sondern den gemeineren äußeren, wo sich denn Aehnlichkeit und Unähnlichkeit des Originals und der Copie allenfalls in Anspruch nehmen läßt. Nun soll Mantegna nicht mehr gelten, er vermag, so heißt es, nichts Lebendiges hervorzubringen, seine herrlichsten Arbeiten werden als steinern und hölzern, als starr und steif gescholten. Der edle Künstler, noch in seiner kräftigsten Zeit, ergrimmt und fühlt recht gut, daß ihm, eben vom Standpunkt der Antike, die Natur nur desto natürlicher, seinem Kunstblick verständlicher geworden, er fühlt sich ihr gewachsen und wagt auch auf dieser Woge zu schwimmen. Von dem Augenblick an ziert er seine Gemälde mit den Ebenbildnissen vieler Mitbürger, und indem er das gereifte Alter im individuellen Freund, die köstliche Jugend in seinen Geliebten verewigt und so den edelsten würdigsten Menschen das erfreulichste

Denkmal setzt, so verschmäht er nicht auch seltsam ausgezeichnete, allgemein bekannte, wunderlich gebildete, ja, den letzten Gegensatz, mißgebildete darzustellen.

Jene beiden Elemente nun fühlt man in seinen Werken, nicht etwa getrennt, sondern verflochten; das Ideelle, Höhere zeigt sich in der Anlage, in Werth und Würde des Ganzen; hier offenbart sich der große Sinn, Absicht, Grund und Halt. Dagegen dringt aber auch die Natur mit ursprünglicher Gewaltsamkeit herein: und wie der Bergstrom durch alle Zacken des Felsens Wege zu finden weiß und mit gleicher Macht wie er angekommen wieder ganz vom Ganzen herunterstürzt, so ist es auch hier. Das Studium der Antike giebt die Gestalt, sodann aber die Natur Gewandtheit und letztes Leben.

Da nun aber selbst das größte Talent, welches in seiner Bildung einen Zwiespalt erfuhr, indem es sich zweimal und zwar nach entgegengesetzten Seiten auszubilden Anlaß und Antrieb fand, kaum vermögend ist diesen Widerspruch ganz auszugleichen, das Entgegengesetzte völlig zu vereinigen, so wird jenes Gefühl, von dem wir zuerst gesprochen, das uns vor Mantegna's Werken ergreift, vielleicht durch einen nicht völlig aufgelösten Widerstreit erregt. Indessen möcht' es der höchste Conflict seyn, in welchem sich jemals ein Künstler befunden, da er ein solches Abenteuer zu bestehen zu einer Zeit berufen war, wo eine sich entwickelnde höchste Kunst über ihr Wollen und Vermögen sich noch nicht deutliche Rechenschaft ablegen konnte.

Dieses Doppelleben also, welches Mantegna's Werke eigenthümlich auszeichnet und wovon noch viel zu sagen ware, manifestirt sich besonders in seinem Triumphzuge Cäsar's, wo er alles was ein großes Talent vermochte in höchster Fülle vorüber führt.

Hievon giebt uns nun einen genugsam allgemeinen Begriff die Arbeit, welche Andreas Andreani gegen das Ende des 16ten Jahrhunderts unternommen, indem er die neun Bilder Mantegna's, auf eben so viel Blättern, mit Holzstöcken, in bedeutender Größe nachgebildet, und also die Ansicht und den Genuß derselben allgemeiner verbreitet hat. Wir legen sie vor uns und beschreiben sie der Reihe nach.

1.

Posaunen und Hörner, kriegerische Ankündigung, pausbäckige Musikanten voraus. Hierauf andringende Soldaten, Feld-, Kriegs- und Glücks-Zeichen auf Stangen hoch emportragend. Roma's Büste voran, Juno die Verleiherin, der Pfau besonders, Abundantien mit Fruchthorn und Blumenkorb, sie schwanken über fliegenden Wimpeln und schwebenden Tafeln. Dazwischen in den Lüften flammende, dampfende Fackelpfannen, den Elementen zur Ehre, zu Anregung aller Sinne.

Andere Krieger, vorwärts zu schreiten gehindert, stehen still, den unmittelbar nachfolgenden gewaltsamen Drang abzuwehren; je zwei und zwei halten senkrecht hohe, von einander entfernte Stangen, an denen man hüben und drüben angeheftet Gemälde lang und schmal ausgespannt erblickt. Diese Schildereien, in Felder abgetheilt, dienen zur Exposition; hier wird dem Auge bildlich dargebracht was geschehen mußte, damit dieser überschwengliche Triumphzug statt fande.

Feste Städte von Kriegsheeren umringt, bestürmt durch Maschinen, eingenommen, verbrannt, zerstört; weggeführte Gefangene zwischen Niederlage und Tod. Völlig die ankündigende Symphonie, die Introduction einer großen Oper.

2.

Hier nun die nächste und höchste Folge des unbedingten Sieges. Weggeführte Götter, welche die nicht mehr zu schützenden Tempel verlassen. Lebensgroße Statuen von Jupiter und Juno auf zweispännigem, Kolossalbüste der Cybele auf einspännigem Wagen, sodann eine kleinere tragbare Gottheit, in den Armen eines Knechtes. Der Hintergrund überhaupt von hoch aufgethürmten Wagengerüsten, Tempelmodellen, baulichen Herrlichkeiten angefüllt, zugleich Belagerungsmaschinen, Widder und Balisten. Aber ganz gränzenlos mannichfaltig aufgeschichtet, gleich hinterdrein, Waffen aller Heeresarten, mit großem ernsten Geschmack zusammen und über einander gestellt und gehängt. Erst in der folgenden Abtheilung

3.

wird jedoch die größte Masse aufgehäuft vorüber geschafft. Sodann sieht man von tüchtigen Jünglingen getragen jede Art von Schätzen: dickbäuchige Urnen, angefüllt mit aufgehäuften Münzen, und auf denselben Traggestellen Vasen und Krüge; auf den Schultern lasten diese schon schwer genug, aber nebenbei trägt jeder noch ein Gefäß oder sonst etwas Bedeutendes. Dergleichen Gruppen ziehen sich auch noch ins folgende Blatt fort.

4.

Die Gefäße sind von der mannichfaltigsten Art, aber die Hauptbestimmung ist, gemünztes Silber heran zu bringen. Nun schieben sich, über dieses Gedränge, überlange Posaunen in die Luft vor; an ihnen spielen herabhängende Bänder, mit inschriftlicher Widmung: dem triumphirenden Halbgott Julius

Cäsar; geschmückte Opferthiere; zierliche Camillen und fleischermäßige Popen.

5.

Vier Elephanten, der vordere völlig sichtbar, die drei andern perspectivisch weichend; Blumen und Fruchtkörbe auf den Häuptern, kranzartig. Auf ihrem Rücken hohe flammende Candelaber; schöne Jünglinge leicht bewegt aufreichend, wohlriechendes Holz in die Flammen zu legen, andere die Elephanten leitend, andere anders beschäftigt.

6.

Auf die beschwerliche Masse der ungeheuern Thiere folgt mannichfaltige Bewegung; das Kostbarste, das höchste Gewonnene wird nun herangebracht. Die Träger schlagen einen andern Weg ein, hinter den Elephanten ins Bild schreitend. Was aber tragen sie? wahrscheinlich lauteres Gold, Goldmünzen in kleinerem Geschirr, kleinere Vasen und Gefäße. Hinter ihnen folgt noch eine Beute von größerem Werth und Wichtigkeit, die Beute der Beuten, die alle vorhergehende in sich begreift. Es sind die Rüstungen der überwundenen Könige und Helden, jede Persönlichkeit als eigene Trophäe. Die Derbheit und Tüchtigkeit der überwundenen Fürsten wird dadurch angezeigt, daß die Träger ihre Stangenlast kaum heben können, sie nah am Boden herschleppen oder gar niedersetzen um, einen Augenblick ausruhend, sie wieder frischer fortzutragen.

7.

Doch sie werden nicht sehr gedrängt; hinter ihnen schreiten Gefangene einher; kein Abzeichen unterscheidet sie, wohl

aber persönliche Würde. Edle Matronen gehen voran mit erwachsenen Töchtern. Zunächst gegen den Zuschauer geht ein Fräulchen von acht bis zehen Jahren, an der Mutter Seite, so schmuck und zierlich als bei dem anständigsten Feste. Treffliche tüchtige Männer folgen hierauf in langen Gewändern, ernst, nicht erniedrigt; es ist ein höheres Geschick das sie hinzieht. Auffallend ist daher im folgenden Glied ein großer, wohlgebildeter, gleichfalls ehrenvoll gekleideter Mann, welcher mit grimmigem, beinahe fratzenhaftem Gesicht rückwärts blickt, ohne daß wir ihn begreifen. Wir lassen ihn vorüber, denn ihm folgt eine Gruppe von anziehenden Frauen. Eine junge Braut in ganzer Jugendfülle, im Vollgesicht dargestellt — wir sagen Braut, weil sie, auch ohne Kranz in den Haaren, so bezeichnet zu werden verdiente — steht hinterwärts, vor dem Zuschauer zum Theil verdeckt von einer älteren kinderbelästigten Frau; diese hat ein Wickelkind auf dem rechten Arme und ihre linke Hand nimmt ein stillstehender Knabe in Anspruch, der den Fuß aufgereckt; weinend will er auch getragen seyn. Eine ältere sich über ihn hinneigende Person, vielleicht die Großmutter, sucht ihn vergebens zu begütigen.

Höchlich rühmen müssen wir indeß den Künstler, daß kein Kriegsheld, kein Heerführer als Gefangener vorgeführt wird. Sie sind nicht mehr, ihre Rüstungen trug man hohl vorbei; aber die eigentlichen Staaten, die uralten edlen Familien, die tüchtigen Rathsherren, die behäbigen, fruchtbar sich fortpflanzenden Bürger führt man im Triumph auf, und so ist es denn alles gesagt: Die einen sind todtgeschlagen und die andern leiden.

Zwischen diesem und dem folgenden Bilde werden wir nun gewahr, warum der stattliche Gefangene so grimmig zurückblickt. Mißgestaltete Narren und Possenreißer schleichen

sich heran und verhöhnen die edlen Unglücklichen; diesem Würdigen ist das noch zu neu, er kann nicht ruhig vorübergehen; wenn er dagegen nicht schimpfen mag, so grinst er dagegen.

8.

Aber der Ehrenmann scheint noch auf eine schmählichere Weise verletzt, es folgt ein Chor Musikanten in contrastirenden Figuren. Ein wohlbehaglicher, hübscher Jüngling, in langer, fast weiblicher Kleidung, singt zur Leyer, und scheint dabei zu springen und zu gesticuliren; ein solcher durfte beim Triumphzug nicht fehlen: sein Geschäft war, sich seltsam zu gebärden, neckische Lieder zu singen, die überwundenen Gefangenen frevelhaft zu verspotten. Die Schalks-Narren deuten auf ihn, und scheinen mit albernen Gebärden seine Worte zu commentiren, welches jenem Ehrenmann allzu ärgerlich auffallen mag.

Daß übrigens von keiner ernsthaft edlen Musik die Rede sey, ergiebt sich sogleich aus der folgenden Figur: denn ein himmellanger, schafbepelzter, hochgemützter Dudelsack-Pfeifer tritt unmittelbar hinterdrein; Knaben mit Schellen-Trommeln scheinen den Mißlaut zu vermehren. Einige rückwärts blickende Soldaten aber und andere Andeutungen machen uns aufmerksam, daß nun bald das Höchste erfolgen werde.

9.

Und nun erscheint auch, auf einem übermäßig, obgleich mit großem Sinn und Geschmack verzierten Wagen, Julius Cäsar selbst, dem ein tüchtig gestalteter Jüngling auf einer Art Standarte das Veni Vidi Vici entgegenhält. Dieses Blatt ist so gedrängt voll, daß man die nackten Kinder mit Siegeszweigen zwischen Pferden und Rädern nur mit Angst

anſieht, in der Wirklichkeit müßten ſie längſt zerquetſcht ſeyn. Trefflicher war jedoch ein ſolches Gedränge, das für die Augen immer unfaßlich und für den Sinn verwirrend iſt, bildlich nicht darzuſtellen.

10.

Ein zehntes Bild aber iſt für uns nun von der größten Bedeutung, denn das Gefühl: der Zug ſey nicht geſchloſſen, wandelt einen jeden an, der die neun Blätter hinter einander legt. Wir finden nicht allein den Wagen ſteil, ſondern ſogar hinter demſelben durch den Rahmen abgeſchnittene Figuren, das Auge verlangt einen Nachklang und wenigſtens einige der Hauptgeſtalt nahe tretende, den Rücken deckende Geſtalten.

Zu Hülfe kommt uns nun ein eigenhändiger Kupferſtich, welcher mit der größten Sorgfalt gearbeitet und zu den vorzüglichſten Werken des Meiſters dieſer Art zu rechnen iſt. Eine Schaar tritt heran männlicher, älterer und jüngerer, ſämmtlich charakteriſtiſcher Perſonen. Daß es der Senat ſey, iſt keineswegs zuzugeben; der Senat wird den Triumphzug am ſchicklichen Ort durch eine Deputation empfangen haben, aber auch dieſe konnte ihm nicht weiter entgegen gehen, als nöthig war umzukehren und vorauszuſchreiten, und den verſammelten Vätern die Ankömmlinge vorzuführen.

Doch ſey dieſe Unterſuchung dem Alterthumsforſcher vorbehalten. Nach unſerer Weiſe dürfen wir nur das Blatt aufmerkſam betrachten, ſo ſpricht es ſich wie jedes vortreffliche Kunſtwerk ſelbſt aus; da ſagen wir denn geradezu, es iſt der Lehrſtand, der gern dem ſiegenden Wehrſtand huldiget, weil durch dieſen allein Sicherheit und Förderniß zu hoffen iſt. Den Nährſtand hatte Mantegna in den Triumphzug als Tragende, Bringende, Feiernde, Preiſende vertheilt, auch in der

Umgebung als Zuschauer aufgestellt. Nun aber freut sich der Lehrstand den Ueberwinder zu begleiten, weil durch ihn Staat und Cultur wieder gesichert ist.

In Absicht auf Mannichfaltigkeit der Charakteristik ist das beschriebene Blatt eines der schätzbarsten die wir kennen, und Mantegna hat gewiß diesen Zug auf der hohen Schule von Padua studirt.

Voran im ersten Glied, in langen faltigen Gewändern, drei Männer, mittleren Alters, theils ernsten, theils heiteren Angesichts, wie beides Gelehrten und Lehrern ziemt. Im zweiten Gliede zeichnet sich zunächst eine alte, kolossale, behaglichdicke, kräftige Natur aus, die hinter allem dem mächtigen Triumphgewirre sich noch ganz tüchtig hervorthut. Das bartlose Kinn läßt einen fleischigen Hals sehen, die Haare sind kurz geschnitten; höchst behaglich hält er die Hände auf Brust und Bauch und macht sich nach allen bedeutenden Vorgängern noch immer auffallend bemerklich. Unter den Lebendigen hab' ich niemanden gesehen der ihm zu vergleichen wäre, außer Gottsched; dieser würde in ähnlichem Fall und gleicher Kleidung eben so einher geschritten seyn: er sieht vollkommen dem Pfeiler einer dogmatisch-didaktischen Anstalt gleich. Wie er ohne Bart und Haupthaare, sind auch seine Collegen, wenn gleich behaart, doch ohne Bärte; der vorderste etwas ernster und grämlicher scheint eher dialektischen Sinn zu haben. Solcher Lehrenden sind sechs, welche in Haupt und Geist alles mit sich zu tragen scheinen; dagegen die Schüler nicht allein durch jüngere leichtere Gestalten bezeichnet sind, sondern auch dadurch, daß sie gebundene Bücher in Händen tragen, anzuzeigen, daß sie sowohl hörend als lesend sich zu unterrichten geneigt seyen.

Zwischen jene ältesten und mittleren ist ein Knabe von

etwa acht Jahren eingeklemmt, um die ersten Lehrjahre zu bezeichnen, wo das Kind sich anzuschließen geneigt ist, sich einzumischen Lust hat; es hängt ein Pennal an seiner Seite, anzudeuten, daß er auf dem Bildungswege sey, wo dem Herankömmling manches Unangenehme begegnet. Wunderlicher und anmuthig natürlicher ist nichts zu ersinnen als dieß Figürchen in solcher Lage.

Die Lehrer gehen jeder vor sich hin, die Schüler unterhalten sich unter einander.

Nun aber macht den ganzen Schluß, wie billig, das Militär, von welchem denn doch zuerst und zuletzt die Herrlichkeit des Reiches nach außen erworben und die Sicherheit nach innen erhalten werden muß. Diese ganze große Forderung aber befriedigt Mantegna mit ein paar Figuren; ein jüngerer Krieger, einen Oelzweig tragend, den Blick aufwärts gerichtet, läßt uns im Zweifel, ob er sich des Siegs erfreue, oder ob er sich über das Ende des Kriegs betrübe; dagegen ein alter, ganz abgelebter, in den schwersten Waffen, indem er die Dauer des Krieges repräsentirt, überdeutlich ausspricht, dieser Triumphzug sey ihm beschwerlich und er werde sich glücklich schatzen, heute Abend irgendwo zur Ruhe zu kommen.

Der Hintergrund dieses Blattes nun, anstatt daß wir bisher meistens freie Aussichten gehabt, drangt sich, dem Menschendrang gemäß, gleichfalls zusammen; rechter Hand sehen wir einen Palast, zur Linken Thurm und Mauern; die Nahe des Stadtthors möchte damit angedeutet seyn, angezeigt daß wir uns wirklich am Ende befinden, daß nunmehr der ganze Triumphzug in die Stadt eingetreten, und innerhalb derselben beschlossen sey.

Sollten auch dieser Vermuthung die Hintergründe der vorhergehenden Blätter zu widersprechen scheinen, indem

landschaftliche Aussichten, viel freie Luft, zwar auf Hügeln Tempel und Paläste, doch auch Ruinen gesehen werden, so läßt sich doch auch annehmen, daß der Künstler hierbei die verschiedenen Hügel von Rom gedacht, und sie so bebaut und so ruinenhaft, wie er sie zu seiner Zeit gefunden, vorgestellt habe. Diese Auslegung gewinnt um so mehr Kraft, als doch wohl einmal ein Palast, ein Kerker, eine Brücke, die als Wasserleitung dienen kann, eine hohe Ehrensäule da steht, die man denn doch auf städtischem Grund und Boden vermuthen muß.

Doch wir halten inne, weil wir sonst ins Gränzenlose geriethen, und man mit noch so viel gehäuften Worten den Werth der flüchtig beschriebenen Blatter doch nicht ausdrücken könnte.

Cäsar's Triumphzug,

gemalt von Mantegna.

Zweiter Abschnitt.

1) Ursprung, Wanderung, Beschaffenheit der Bilder.
2) Fernere Geschichte derselben. Sammlungen Carl's I. von England.
3) Mantegna's eigene Kupferstiche in Bezug auf den Triumph.
4) Zeugniß von Vasari mit Bemerkungen darüber.
5) Allgemeine Betrachtung und Mißbilligung seiner falschen Methode von hinten hervor zu beschreiben.
6) Emendation der Bartschischen Auslegung.
7) Schwerdgeburth's Zeichnung.

1.

Mantegna lebte 1451 bis 1517 und malte in seiner besten Zeit, auf Anregen seines großen Gönners, Ludwig Gonzaga, Herzogs von Mantua, gedachten Triumphzug für den Palast in der Nähe des Klosters St. Sebastian. Der Zug ist nicht auf die Wand nicht im unmittelbaren Zusammenhange gemalt, sondern in neun abgesonderten Bildern, vom Platze beweglich, daher sie denn auch nicht an Ort und Stelle geblieben. Sie kamen vielmehr unter Carl I., welcher als ein großer Kunstfreund die köstlichsten Schätze zusammenbrachte und also auch den Herzog von Mantua auskaufte, nach

London und blieben daselbst, obgleich nach seinem unglücklichen Tode die meisten Besitzungen dieser Art durch eine Auction verschleudert wurden.

Gegenwärtig befinden sie sich, hochgeehrt, im Palaste Hamptoncourt, neun Stücke, alle von gleicher Größe, völlig quadrat, jede Seite neun Fuß, mit Wasserfarben auf Papier gemalt, mit Leinwand unterzogen, wie die Raphaelischen Cartone, welche denselben Palast verherrlichen.

Die Farben dieser Bilder sind höchst mannichfaltig, wohl erhalten und lebhaft; die Hauptfarben in allen ihren Abstufungen, Mischungen und Uebergängen zu sehen; dem Scharlach steht anderes Hell- und Tiefroth entgegen, an Dunkel- und Hellgelb fehlt es nicht, Himmelblau zeigt sich, Blaßblau, Braun, Schwarz, Weiß und Gold.

Die Gemälde sind überhaupt in gutem Zustande, besonders die sieben ersten; die zwei letzteren, ein wenig verbleicht, scheinen von der Zeit gelitten zu haben, oder abgerieben zu seyn, doch ist dieß auch nicht bedeutend. Sie hangen in vergoldeten Rahmen neun Fuß hoch über dem Boden, drei und drei auf drei Wände vertheilt; die östliche ist eine Fensterseite, und folgen sie, von der südlichen zur nördlichen, völlig in der Ordnung, wie sie Andreas Andreani numerirt hat.

Erwähnung derselben thut Hamptoncourt-Guide, Seite 19 mit wenigen Worten; nicht viel umständlicher das Prachtwerk: The History of the Royal Residences of Windsor Castle, St. James's Palace p. p. By W. H. Pyne. In three Volumes. London 1819, welches gerade diesem Zimmer keine bildliche Darstellung gegönnt hat.

Vorstehende nähere Nachricht verdanken wir der Gefälligkeit eines in England wohnenden Deutschen Freundes, des Herrn Dr. Noehden, welcher nichts ermangeln läßt, das in

Weimar angeknüpfte schöne Verhältniß auch in der Ferne dauerhaft und in Wechselwirkung zu erhalten. Auf unser zutrauliches Ansuchen begab er sich wiederholt nach Hamptoncourt, und alles was wir genau von Maaß, Grund, Farben, Erhaltung, Aufstellung und so weiter angeben, ist die Frucht seiner aufmerksamen Genauigkeit.

2.

Die früheste Neigung der Engländer zur Kunst mußte sich, in Ermangelung inländischer Talente, nach auswärtigen Künstlern und Kunstwerken umsehen. Unter Heinrich dem Achten arbeitete Holbein viel in England. Was unter Elisabeth und Jacob dem Ersten geschehen, wäre noch zu untersuchen. Der hoffnungsvolle Kronprinz Heinrich, zu Anfang des siebzehnten Jahrhunderts geboren, hatte viel Sinn für die Künste und legte bedeutende Sammlungen an. Als er vor dem achtzehnten Jahre mit Tode abging, erbte Carl der Erste mit der Krone die Sammlung des Bruders und seine Liebhaberei. Rubens und van Dyk werden als Künstler beschäftigt, als Kunstkenner zu Sammlungen behülflich.

Die Sammlung des Herzogs von Mantua wird angekauft, mit ihr also die neun Tafeln Triumphzug. Ueber das Jahr sind wir nicht genau belehrt, es muß aber zwischen 1625 und 1642 fallen, indem nachher, während der Bürgerkriege, Geldmangel dem König dergleichen Acquisitionen untersagte.

„Nach des Königs Ermordung wurde sowohl sein als seiner Gemahlin und Prinzen Vermögen der Nation heimgefallen erklärt und, durch einen Parlaments-Beschluß vom

März 1649, auctionsweise zum Verkauf angeboten, worunter auch sämmtliche Kunstwerke und Gemälde. Aber erst den folgenden Juni faßte die Gemeine, um ihr neues Gemeingut desto kräftiger zu befestigen, über die Verwendung des persönlichen Vermögens des letzten Königs, der Königin und Prinzen, einen Beschluß. Sie erließ einen Befehl, alles zu verzeichnen, zu schätzen und zu verkaufen, ausgenommen solche Theile, welche zum Gebrauch des Staates vorzubehalten seyen; jedoch mit solcher Vorsicht, um alle Nachrede einzelnen Interesses zu vermeiden, daß kein Glied des Hauses sich damit befasse. In diese Schätzung und Verkauf waren eingeschlossen, heu dolor! die ganze Sammlung von edeln Gemälden, alten Statuen und Büsten, welche der letzte König mit gränzenlosen Kosten und Mühen von Rom und allen Theilen Italiens herbeigeschafft hatte."

Ein Verzeichniß dieser höchst kostbaren Merkwürdigkeiten, wovon jetzt gar manche den Palästen des Louvre und Escurials, auch mancher ausländischen Fürsten zur Verherrlichung dienen, mit Schätzungs- und Verkaufspreisen, ward unter folgendem Titel 1757 in London gedruckt: A Catalogue and Description of King Charles the First's Capital Collection of Pictures, Bronzes, Limnings, Medals, Statues and other Curiosities.

Nun heißt es auf der fünften Seite: Gemälde zu Hamptoncourt Nro. 332, geschätzt 4675 Pfund 10 Schill., darunter waren:

1) Neun Stück, der Triumphzug des Julius Cäsar, gemalt von Andreas Mantegna, geschätzt 1000 Pfund.
2) Herodias, St. Johannes Haupt in einer Schüssel haltend, von Tizian, geschätzt 150 Pfund.

Die größere Anzahl der Gemälde, welche den übrigen

Werth von 3525 Pfund 10 Schillinge ausmachte, ist nicht einzeln aufgeführt.

Da nun aber hieraus hervorgeht, daß Carl der Erste die Gemälde Mantegna's besessen, so wird noch zum Ueberfluß dargethan, woher sie zu ihm gekommen; folgendes diene zur Erläuterung:

„König Carl's Museum war das berühmteste in Europa; er liebte, verstand und schätzte die Künste. Da er nicht das Glück hatte, große Malergeister unter seinen Unterthanen zu finden, so rief er die geschicktesten Meister anderer Nationen herbei, mit rühmlicher Vorliebe, um sein eigenes Land zu bereichern und zu unterrichten. Auch beschränkte er seinen Aufwand keineswegs auf lebende Künstler: denn außer einzelnen Stücken kaufte er die berühmte Sammlung des Herzogs von Mantua, nachdem er vorher eine Grundstiftung gelegt hatte von dem, was er von seinem Bruder erbte, dem liebenswürdigen Prinzen Heinrich, der, wie man aus dem Katalog sieht, auch außer andern würdigen Eigenschaften, Geschmack für Gemälde besaß, und einen edlen Eifer die Künste zu ermuntern."

„Glücklicherweise sind diese so oft belobten Bilder in England geblieben, und wohl auch noch andere, die wir dort bewundern. Ob zufällig wollen wir nicht entscheiden: denn die Clausel des republicanischen Beschlusses, daß man zurückhalten könne was zum Gebrauch des Staates dienlich sey, ließ ja gar wohl zu, daß jene zwar gewaltsamen, aber keineswegs rohen und unwissenden Machthaber das Beste auf den nunmehr republicanischen Schlössern zurück behielten."

Dem sey nun wie ihm sey, der Engländer, dem wir die bisherige Aufklärung schuldig sind, äußert sich folgendermaßen:

„Der Streich, der die Königswürde so tief niederlegte, zerstreute zugleich die königliche tugendsame Sammlung. Die ersten Cabinette von Europa glänzen von diesem Raube; die wenigen guten, in den königlichen Palästen zerstreuten Stücke sind bei uns nur kümmerliche Ueberreste von dem was gesammelt oder wieder versammelt war von König Carl's glänzenden Galerien. Man sagt die Holländer hätten vieles angekauft und einiges seinem Sohne wieder überlassen. Der beste Theil aber bleibt begraben in der Düsterniß, wenn er nicht gar untergeht in den Gewölben des Escurials."

3.

Mantegna's Kupferstiche werden hochgehalten wegen Charakter und meisterhafter Ausführung, freilich nicht im Sinne neuer Kupferstecherkunst. Bartsch zählt ihrer siebenundzwanzig, die Copien mitgerechnet; in England befinden sich nach Noehden siebenzehn, darunter sind auf den Triumphzug bezüglich nur viere, No. 5, 6 und 7, die sechste doppelt, aber umgekehrt, worauf ein Pilaster.

Ein Englischer noch lebender Kenner hegt die Ueberzeugung, daß nicht mehr als genannte vier Stücke vorkommen, und auch wir sind der Meinung, daß Mantegna sie niemals alle neun in Kupfer gestochen habe. Uns irret keineswegs, daß Strutt in seinem biographischen Wörterbuche der Kupferstecher, Band II. Seite 120, sich folgendermaßen ausdrückt: „Der Triumph des Julius Cäsar, gestochen nach seinen eigenen Gemälden, in neun Platten mittlerer Größe, beinahe viereckig. Eine vollständige Sammlung dieser Kupfer ist äußerst rar; copirt aber wurden sie von Andreas Andreani."

Wenn denn nun auch Baldinucci in seiner Geschichte der Kupferstecherkunst sagt: Mantegna habe den Triumphzug des

Julius Cäsar während seines Aufenthaltes in Rom in Kupfer gestochen, so darf uns dieses keineswegs zum Wanken bringen; vielmehr können wir denken, daß der außerordentliche Künstler diese einzelnen Vorarbeiten in Kupfer, wahrscheinlich auch in Zeichnungen, die verloren oder unbekannt sind, gemacht, und bei seiner Rückkehr nach Mantua das Ganze höchst wundersam ausgeführt.

Und nun sollen die aus der innern Kunst entnommenen Gründe folgen, die uns berechtigen dieser Angabe kühnlich zu widersprechen. Die Nummern fünf und sechs (Bartsch 12, 13.), von Mantegna's eigener Hand, liegen, durch Glück und Freundesgunst, neben den Platten von Andreani uns vor Augen. Ohne daß wir unternehmen mit Worten den Unterschied im Besonderen auszudrücken, so erklären wir im Allgemeinen, daß aus den Kupfern etwas Ursprüngliches durchaus hervorleuchte; man sieht darin die große Conception eines Meisters, der sogleich weiß was er will, und in dem ersten Entwurf unmittelbar alles Nöthige der Hauptsache nach darstellt und einander folgen läßt. Als er aber an eine Ausführung im Großen zu denken hatte, ist es wundersam zu beobachten und zu vergleichen, wie er hier verfahren. — Jene ersten Anfänge sind völlig unschuldig, naiv, obschon reich, die Figuren zierlich, ja gewissermaßen nachlässig, und jede im höchsten Sinne ausdrucksvoll; die andern aber, nach den Gemälden gefertigt, sind ausgebildet, kraftig, überreich, die Figuren tüchtig, Wendung und Ausdruck kunstvoll, ja mitunter künstlich; man erstaunt über die Beweglichkeit des Meisters bei entschiedenem Verharren; da ist alles dasselbe und alles anders; der Gedanke unverrückt, das Walten der Anordnung völlig gleich, im Abändern nirgends gemäkelt noch gezweifelt, sondern ein anderes, höheren Zweck Erreichendes ergriffen.

Daher haben jene ersten eine Gemüthlichkeit ohne Gleichen, weil sie unmittelbar aus der Seele des großen Meisters hervortraten, ohne daß er an eigentliche Kunstzwecke gedacht zu haben scheint. Wir würden sie einem liebenswürdigen häuslichen Mädchen vergleichen, um welche zu werben ein jeder Jüngling sich geneigt fühlen müßte; in den andern aber, den ausgeführten, würden wir dieselbe Person wieder finden, aber als entwickelte, erst verheirathete junge Frau, und wenn wir jene einfach gekleidet, häuslich beschäftigt gesehen, finden wir sie nun in aller Pracht, womit der Liebende das Geliebte so gern ausschmückt. Wir sehen sie in die Welt hervorgetreten bei Festen und Tänzen, wir vermissen jene, indem wir diese bewundern. Doch eigentlich darf man die Unschuld nicht vermissen, wo sie einem höheren Zwecke aufgeopfert ist.

Wir wünschen einem jeden wahren Kunstfreunde diesen Genuß und hoffen, daß er dabei unsere Ueberzeugung gewinnen solle.

In dieser werden wir nur um so mehr bestärkt durch das was Herr Dr. Noehden von dem dritten Kupfer des Mantegna, welches Bartsch nicht hat, in Vergleichung mit der siebenten Tafel des Andreas Andreani meldet: „Wenn auf den beiden andern Blättern, Nummer fünf und sechs, gegen die Gemälde Abänderungen vorkommen, so sind sie noch stärker bei der gegenwärtigen Nummer. Die edlen Gefangenen werden zwar vorgeführt, allein die höchst liebliche Gruppe der Mutter mit Kindern und Aeltermutter fehlt ganz, welche also später von dem Künstler hinzugedacht worden. Ferner ist ein gewöhnliches Fenster auf dem Kupferstiche dargestellt, aus welchem drei Personen heraussehen; in dem Gemälde ist es ein breites gegittertes Fenster, als welches zu einem Gefängniß gehört, hinter welchem mehrere Personen, die man für

Gefangene halten kann, stehen. Wir betrachten dieß als eine übereinstimmende Anspielung auf den vorübergehenden Zug, in welchem ebenfalls Veränderungen statt gefunden."

Und wir von unserer Seite sehen hier eine bedeutende Steigerung der künstlerischen Darstellung, und überzeugen uns, daß dieses Kupfer, wie die beiden andern, dem Gemälde vorgegangen.

4.

Vasari spricht mit großem Lobe von diesem Werke, und zwar folgendermaßen: „Dem Marchese von Mantua, Ludwig Gonzaga, einem großen Gönner und Schätzer von Andreas Kunstfertigkeit, malte er, bei St. Sebastian in Mantua, Cäsar's Triumphzug, das Beste was er jemals geliefert hat. Hier sieht man in schönster Ordnung den herrlich verzierten Wagen (*), Verwandte, Weihrauch und Wohlgerüche, Opfer, Priester, bekränzte geweihte Stiere, Gefangene, von Soldaten eroberte Beute, geordneten Heereszug, Elephanten, abermals Beute, Victorien, Städte und Festungen auf verschiedenen Wagen; zugleich auch abgebildet gränzenlose Trophäen auf Spießen und Stangen, auch mancherlei Schutzwaffen für Haupt und Rumpf, Ausputz, Zierrath, unendliche Gefäße. Unter der Menge bemerkt man ein Weib, das einen Knaben an der Hand führt, der weinend einen Dorn im Füßchen sehr anmuthig und natürlich der Mutter hinweis't. (**)

In diesem Werke hat man auch abermals einen Beweis von seiner schönen Einsicht in die perspectivischen Künste; denn indem er seine Bodenfläche über dem Auge anzunehmen hatte, so ließ er die ersten Füße an der vordern Linie des Planums vollkommen sehen, stellte jedoch die folgenden desselben Gliedes mehr perspectivisch, gleichsam sinkend vor, so daß

nach und nach Füße und Schenkel dem Gesetz des Augpunktes gemäß sich verstecken.

Eben so hält er es auch mit Beute, Gefäßen, Instrumenten und Zierrathen; er läßt nur die untere Fläche sehen, die obere verliert sich ebenfalls nach denselben Regeln. Wie er denn überhaupt Verkürzungen darzustellen besonders geschickt war."

Mit einem solchen (*) Sternchen haben wir vorhin eine Lücke angedeutet, die wir nunmehr ausfüllen wollen. Vasari glaubt in einem nahe vor dem Triumphwagen stehenden Jüngling einen Soldaten zu sehen, der den Sieger mitten in der Herrlichkeit des Festzuges mit Schimpf- und Schmähreden zu demüthigen gedenkt, welche Art von übermüthiger Gewohnheit aus dem Alterthume wohl überliefert wird. Allein wir glauben die Sache anders auslegen zu müssen; der vor dem Wagen stehende Jüngling hält auf einer Stange, gleichsam als Feldzeichen, einen Kranz, in welchem die Worte veni, vidi, vici, eingeschrieben sind; dieß möchte also wohl dem Schluß die Krone aufsetzen. Denn wenn vorher auf mancherlei Bändern und Banderolen an Zinken und Posaunen, auf Tafeln und Täfelchen schon Cäsar genannt und also diese Feierlichkeit auf ihn bezogen wird, so ist doch hier zum Abschluß das höchste Verdienst einer entscheidenden Schnelligkeit verkündet und ihm von einem frohen Anhänger vorgehalten, woran bei genauerer Betrachtung wohl kein Zweifel übrig bleiben möchte.

(**) Das zweite Zeichen deutet abermals auf eine vom Vasari abweichende Meinung. Wir fragten nämlich, da auf dem Andreanischen Blatte Nro. 7 dieser vom Vasari gerühmte Dorn nicht zu entdecken war, bei Herrn Dr. Noehden in London an, in wiefern das Gemälde hierüber Auskunft gebe; er eilte dieser und einiger andern Anfragen wegen gefälligst nach

Hamptoncourt und ließ nach genauer Untersuchung sich folgendermaßen vernehmen:

„An der linken Seite der Mutter ist ein Knabe (vielleicht drei Jahre alt), welcher an dieselbe hinaufklimmen will. Er hebt sich auf der Zehe des rechten Fußes, seine rechte Hand faßt das Gewand der Mutter, welche ihre linke nach ihm herabgestreckt und mit derselben seinen linken Arm ergriffen hat, um ihm aufzuhelfen. Der linke Fuß des Knaben hat sich vom Boden gehoben, dem Anscheine nach bloß zufolge des aufstrebenden Körpers. Ich hätte es nie errathen, daß ein Dorn in diesen Fuß getreten, oder der Fuß auf irgend eine andere Weise verwundet wäre, da das Bild, wenn meine Augen nicht ganz wunderlich trügen, gewiß nichts von der Art zeigt. Das Bein ist zwar steif aufgezogen, welches sich freilich zu einem verwundeten Fuße passen würde; aber dieß reimt sich eben so gut mit dem bloß in die Höhe strebenden Körper. Der ganz schmerzenlose Ausdruck des Gesichtes bei dem Knaben, welcher heiter und froh, obgleich begierig hinaufsieht, und der ruhige Blick der herabsehenden Mutter, scheinen mir der angenommenen Verletzung ganz zu widersprechen. An dem Fuße selbst müßte man doch wohl eine Spur der Verwundung, z. B. einen fallenden Blutstropfen bemerken; aber durchaus nichts Aehnliches ist zu erkennen. Es ist unmöglich, daß der Künstler, wenn er ein solches Bild dem Zuschauer hätte eindrücken wollen, es so zweifelhaft und versteckt gelassen haben könnte. Um ganz ohne Vorurtheil bei der Sache zu verfahren, fragte ich den Diener, welcher die Zimmer und Gemälde im Schlosse zu Hamptoncourt zeigt, und der mehrere Jahre lang dieses Geschäft verwaltet hat, einen ganz mechanischen kenntnißlosen Menschen, ob er etwas von einem verwundeten Fuße, oder einem Dornstich an dem

Knaben bemerkte. Ich wollte sehen, welchen Eindruck die Darstellung auf das gemeine Auge und den gemeinen Verstand machte. „Nein," war die Antwort, „davon läßt sich nichts erkennen: es kann nicht seyn, der Knabe sieht ja viel zu heiter und froh aus, als daß man ihn sich verwundet denken könnte." Ueber den linken Arm der Mutter ist, so wie bei dem rechten, ein rothes Tuch oder Shawl geworfen, und die linke Brust ist ebenfalls ganz entblößt.

Hinter dem Knaben, zur linken Seite der Mutter, steht gebückt eine ältliche Frau, mit rothem Schleiertuche über dem Kopfe. Ich halte sie für die Großmutter des Knaben, da sie so theilnehmend um sie beschäftigt ist. In ihrem Gesichte ist auch nichts von Mitleiden, welches doch wahrscheinlich ausgedrückt worden wäre, wenn das Enkelchen an einer Dornwunde litte. In der rechten Hand scheint sie die Kopfbedeckung des Knaben (ein Hütchen oder Käppchen) zu halten, und mit der linken berührt sie den Kopf desselben."

5.

Sieht man nun die ganze Stelle, wodurch uns Vasari über diesen Triumphzug hat belehren wollen, mit lebendigem Blick an, so empfindet man alsbald den inneren Mangel einer solchen Vortragsweise; sie erregt in unserer Einbildungskraft nur einen wüsten Wirrwarr und läßt kaum ahnen, daß jene Einzelheiten sich klar in eine wohlgedachte Folge reihen würden. Schon darin hat es Vasari gleich anfangs versehen, daß er von hinten anfängt und vor allem auf die schöne Verziertheit des Triumphwagens merken läßt; daraus folgt denn, daß es ihm unmöglich wird, die voraustretenden gedrängten, aber doch gesonderten Schaaren, ordnungsgemäß auf einander folgen zu lassen, vielmehr greift er auffallende Gegenstände zufällig

heraus, daher denn eine nicht zu entwirrende Verwickelung entsteht.

Wir wollen ihn aber deßhalb nicht schelten, weil er von Bildern spricht die ihm vor Augen stehen, von denen er glaubt, daß jedermann sie sehen wird. Auf seinem Standpunkte konnte die Absicht nicht seyn, sie den Abwesenden oder gar Künftigen, wenn die Bilder verloren gegangen, zu vergegenwärtigen.

Ist dieses doch auch die Art der Alten, die uns oft in Verzweiflung bringt. Wie anders hätte Pausanias verfahren müssen, wenn er sich des Zweckes hätte bewußt seyn können, uns durch Worte über den Verlust herrlicher Kunstwerke zu trösten! Die Alten sprachen als gegenwärtig zu Gegenwärtigen, und da bedarf es nicht vieler Worte. Den absichtlichen Redekünsten Philostrat's sind wir schuldig, daß wir uns einen deutlichern Begriff von verlornen köstlichen Bildern aufzubauen wagen.

6.

Bartsch in seinem peintre graveur, Band XIII. Seite 234, spricht unter der eilften Nummer der Kupferstiche des Andreas Mantegna: „Der Römische Senat begleitet einen Triumph. Die Senatoren richten ihren Schritt gegen die rechte Seite, auf sie folgen mehrere Krieger, die man zur linken sieht, unter welchen einer besonders auffällt, der mit der Linken eine Hellebarde faßt, am rechten Arme ein ungeheures Schild tragend. Der Grund läßt zur Rechten ein Gebäude sehen, zur Linken einen runden Thurm. Mantegna hat dieses Blatt nach einer Zeichnung gestochen, die er bei seinem Triumphzug Cäsar's wahrscheinlich benutzen wollte, wovon er jedoch keinen Gebrauch gemacht hat."

Wie wir dieses Blatt auslegen, ist in dem ersten Aufsatze

über Mantegna im vorigen Stücke zu ersehen, deßhalb wir unsere Ueberzeugung nicht wiederholen, sondern nur bei dieser Gelegenheit den Dank, den wir unserm verewigten Bartsch schuldig sind, auch von unserer Seite gebührend abstatten.

Hat uns dieser treffliche Mann in den Stand gesetzt, die bedeutendsten und mannichfaltigsten Kenntnisse mit weniger Mühe zu gewinnen, so sind wir, in einem andern Betracht, auch schuldig ihn als Vorarbeiter anzusehen, und hie und da, besonders in Absicht auf die gebrauchten Motive, nachzuhelfen; denn das ist ja eben eins der größten Verdienste der Kupferstecherkunst, daß sie uns mit der Denkweise so vieler Künstler bekannt macht, und, wenn sie uns die Farbe entbehren lehrt, das geistige Verdienst der Erfindung auf das sicherste überliefert.

7.

Um nun aber sowohl uns als andern theilnehmenden Kunstfreunden den vollen Genuß des Ganzen zu verschaffen, ließen wir durch unseren geschickten und geübten Kupferstecher Schwerdgeburth diesen abschließenden Nachzug, völlig in der Dimension der Andreanischen Tafeln und in einer den Holzstock sowohl in Umrissen als Haltung nachahmenden Zeichnungsart, ausführen, und zwar in umgekehrter Richtung, so daß die Wandelnden nach der Linken zu schreiten. Und so legen wir dieses Blatt unmittelbar hinter den Triumphwagen Cäsar's, wodurch denn, wenn die zehn Blätter hinter einander gesehen werden, für den geistreichen Kenner und Liebhaber das anmuthigste Schauspiel entsteht, indem etwas von einem der außerordentlichsten Menschen vor mehr als dreihundert Jahren intentionirt zum erstenmal zur Anschauung gebracht wird.

Polygnot's Gemälde

in der Lesche zu Delphi.

Nach der Beschreibung des Pausanias restaurirt von den Gebrüdern Riepenhausen.

Bleistiftumrisse auf weißem Papier. Zwölf Blätter.

Die unwiderstehliche Begierde nach unmittelbarem Anschauen, die in dem Menschen durch Nachrichten von entfernten Gegenständen erregt wird, das Bedürfniß allem demjenigen, was wir geistiger Weise gewahr werden, auch ein sinnliches Bild unterzulegen, sind ein Beweis der Tüchtigkeit unserer Natur, die das Einseitige flieht und immerfort das Innere durchs Aeußere, das Aeußere durchs Innere zu ergänzen strebt.

Wenn wir daher dem Einen Dank wissen, der uns Gegenstände der Kunst und Natur, denen wir in der Wirklichkeit nicht begegnen würden, durch Nachahmung vor die Augen bringt, so haben Andere allerdings auf unsere Erkenntlichkeit größern Anspruch, die bemüht sind, verlorene Monumente wieder herzustellen und so unterrichtet als geistreich, nach geringen Andeutungen, das Zerstörte in einem gewissen Grade wieder zu beleben.

Einen solchen Dank bringen wir zunächst den obengenannten trefflichen Künstlern, die uns durch ihre zwölf nach der Beschreibung des Pausanias entworfenen Zeichnungen in den Stand setzen von den längst untergegangenen Gemälden des Polygnot in der Lesche zu Delphi eine Art Anschauung zu gewinnen; so wie sie uns zugleich Veranlassung geben unsre Gedanken über jene bedeutenden Werke des Alterthums im Nachstehenden mitzutheilen.

Einleitendes

über

Polygnot's Gemälde

in der Lesche zu Delphi.

An diesem Versammlungsorte, einem Porticus, den man um einen langlich viereckten Hof herum gezogen und nach innen zu offen denken kann, fanden sich, noch zu Pausanias Zeiten, wohl erhalten, einige Werke Polygnot's.

Das an der rechten Seite befindliche Gemälde bestand aus zwei Abtheilungen, wovon die eine der Eroberung Troja's, die andere nach unserer Ueberzeugung, der Verherrlichung Helena's gewidmet war.

Die Bildung der Gruppen aus einzelnen Figuren, ihre Zusammenstellung unter sich, so wie die Nachbarschaft beider Vorstellungen, kann unsere erste Tafel vergegenwartigen.

Pausanias beschreibt das Ganze von der Rechten zur Linken, so wie die Gruppen dem Hereintretenden und an dem Bilde Hergehenden vor die Augen kamen, in welcher Ordnung sie auch nun von uns mit Nummern bezeichnet worden, obgleich eine andere Betrachtungsweise, die wir in der Folge darlegen werden, stattfinden möchte.

Zur Linken sah man ein einzelnes, großes Bild, den Besuch des Odysseus in der Unterwelt vorstellend.

Erste Tafel
(Nach S. 121 gehörig

Gemälde auf der rechten Seite der Lesche.

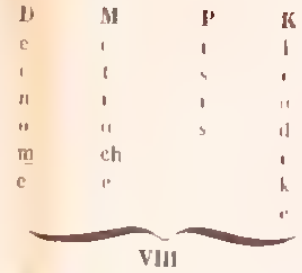

VIII

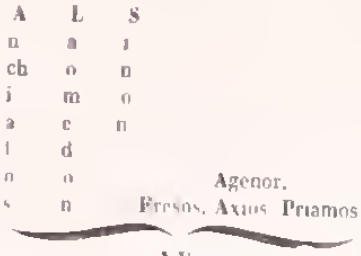

XV

XIII.

XII

Pferdekopf

VII

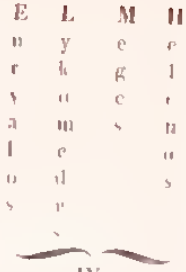

IV

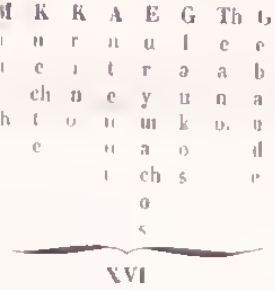

XVI

Korobus Leokritos
Pelis.
Admetos. Euoneus.

XIV.

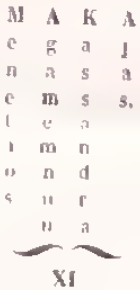

XI

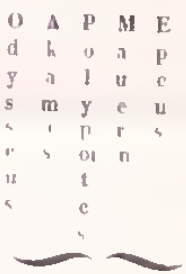

X.

IX

VI

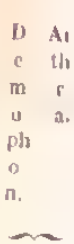

V

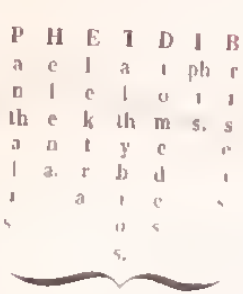

III

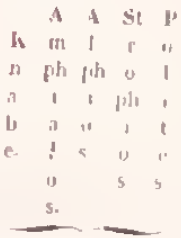

II

I

Eroberung von Troja.

Verherrlichung der Helena.

Wir nehmen an, daß Pausanias, nach Beschreibung der beiden oben gemeldeten Bilder auf der rechten Seite, wieder zum Eingange zurückgekehrt sey, sich auf die linke Seite des Gebäudes gewendet und das daselbst befindliche Gemälde von der Linken zur Rechten beschrieben habe; wie es denn auch, auf unserer zweiten Tafel, vorgestellt ist.

Wir ersuchen unsere Leser, sich zuerst mit dieser unserer Darstellung, so wie mit der Beschreibung des Pausanias, die wir im Auszuge liefern, bekannt zu machen, ehe sie zu unsern Muthmaßungen übergehen, wodurch wir den Sinn dieser Kunstwerke anzudeuten gedenken.

Dabei werden sie durchaus im Auge behalten: daß die Gruppen keineswegs perspectivisch, sondern, nach Art damaliger Kunst, neben, über und unter einander, jedoch nicht ohne Weisheit und Absicht, gestellt gewesen.

Nach dem Pausanias.

I.

Eroberung von Troja.

X.

Epeus, nackend vorgestellt, wirft die Mauern von Troja nieder. Das berühmte hölzerne Pferd ragt mit seinem Haupte über dieselben hervor.

Polypoites, Sohn des Peirithoos, hat das Haupt mit einer Art von Binde umwunden. Akamas, Sohn des Theseus, ist neben ihm. Odysseus steht in seinem Harnisch.

XI.

Ajas, Sohn des Oileus, hält sein Schild, und naht sich dem Altar, als im Schwur begriffen, daß er Kassandren, wider Willen der Göttin, entführen wolle.

Kassandra sitzt auf der Erde, vor der Statue der Pallas; sie hält das Bild umfaßt, welches sie von dem Fußgestelle hob, als Ajas sie, die Schutzflehende, wegriß.

Die zwei Söhne des Atreus sind auch gehelmt, und überdieß hat Menelaos den Schild, worauf man jenen Drachen sieht, der bei dem Opfer zu Aulis, als ein Wunderzeichen, erschien. Die Atreiden scheinen den Ajas abhalten zu wollen.

XII.

Gegen jenem Pferd über verscheidet Elassos, unter den Streichen des Neoptolemos: er ist sterbend vorgestellt. Astynoos kniet, nach ihm haut Neoptolemos. Dieser ist der Einzige auf dem Bilde, der die Trojaner noch verfolgt.

Ferner ist ein Altar gemalt, wohin sich ein furchtsames Kind flüchtet. Auf dem Altar liegt ein Harnisch, wie man sie vor Alters trug, aus einem Vorder- und Hintertheil zusammengesetzt und durch Spangen befestigt.

XIII.

Laodike steht jenseit des Altars, sie befindet sich nicht unter der Zahl der Gefangenen. Neben ihr ein kupfernes Becken auf einem steinernen Fußgestell.

Medusa, eine Tochter Priamos, liegt an dem Boden und umfaßt es mit beiden Armen.

Daneben seht ihr eine alte Frau, mit geschornem Kopf, ein Kind auf ihren Knieen haltend, welches furchtsam seine Augen mit den Handen bedeckt.

XIV.

Der Maler hat nachher todte Körper vorgestellt. Der erste, den man erblickt, ist Pelis, ausgezogen und auf dem Rücken liegend. Unter ihm liegen Euoneus und Admetos, welche noch geharnischt sind; höher seht ihr andere. Leokritos, Sohn des Polydamas, liegt unter dem Becken.

Ueber Euoneus und Admetos sieht man den Körper des Koroibos, der um Kassandra freite.

XV.

Ueber ihm bemerkt man die Körper des Priamos, Arios und Agenor.

Ferner seht ihr Sinon, den Gefährten des Odysseus und Anchialos, welche die Leiche des Laomedon wegtragen.

XVI.

Vor der Wohnung des Antenor zeigt sich eine Leopardenhaut, als ein Schutzzeichen, daß die Griechen dieses Haus zu verschonen haben.

Theano wird auch mit ihren beiden Söhnen, Glaukos und Eurymachos, vorgestellt. Der erste sitzt auf einem Harnisch von der alten Art, der zweite auf einem Stein. Neben diesem sieht man Antenor, mit Krino, seiner Tochter, welche ein Kind in den Armen hält.

Der Maler hat allen diesen Figuren solche Mienen und Gebärden gegeben, wie man sie von Personen erwartet, welche von Schmerz gebeugt sind.

An der Seite sieht man Diener, die einen Esel mit Körben beladen und sie mit Vorräthen anfüllen. Ein Kind sitzt auf dem Thiere.

II.

Verherrlichung der Helena.

I.

Hier wird alles für Menelaos Rückkehr bereitet. Man sieht ein Schiff, die Bootsleute sind, untermischt, Männer und Kinder.

In der Mitte steht Phrontis, der Steuermann, die Fahrstangen bereit haltend.

Unter ihm bringt Ithaimenes ein Kleid, und Echoiar steigt, mit einem ehernen Wassergefäß, die Schiffstreppe hinab.

II.

Auf dem Lande, nicht weit vom Schiffe, sind Polites, Strophios und Alphios beschäftigt, das Gezelt des Menelaos abzubrechen.

Amphialos bricht ein anderes ab.

Zu den Füßen des Amphialos sitzt ein Kind, ohne Namensbeischrift.

Phrontis ist der Einzige, der einen Bart hat.

III.

Dann steht Briseis, etwas höher Diomedes und Iphis zunächst; beide als wenn sie die Schönheit Helenens bewunderten.

Helena sitzt; bei ihr steht ein junger Mann, wahrscheinlich Eurybates, der Herold des Odysseus, zwar unbärtig.

Helena hat ihre zwei Frauen neben sich, Pantalis und Elektra; die erste steht bei ihr, die andere bindet ihr die Schuhe.

IV.

Ueber ihr sitzt ein Mann, in Purpur gekleidet, sehr traurig; es ist Helenos, der Sohn des Priamos. Neben ihm steht Meges, mit verwundetem Arm; neben diesem Lykomedes, am Gelenke der Hand, am Kopfe und an der Ferse verwundet. Auch Eurýalos hat zwei Wunden, eine am Kopfe, eine am Handgelenke.

Alle diese Figuren befinden sich über der Helena.

V.

Neben ihr sieht man Aithra, die Mutter des Theseus, mit geschornem Haupte, als Zeichen der Knechtschaft, und Demophon, den Sohn des Theseus, in nachdenklicher Stellung. Wahrscheinlich überlegt er, wie er Aithra in Freiheit setzen will. Er hatte den Agamemnon darum gebeten, der es ohne Beistimmung der Helena nicht gewähren wollte. Vermuthlich steht Eurybates bei Helena, diesen Auftrag auszurichten.

VI.

Auf derselben Linie sieht man gefangene, höchst betrübte Trojanerinnen. Andromache, ihren Sohn am Busen, auch Medesikaste, eine natürliche Tochter des Priamos, an Imbrios verheirathet. Diese beide Fürstinnen sind verschleiert.

Darauf folgt Polyxena, ihr Haar hinten aufgeknüpft, nach Art junger Personen.

IX.

Nestor steht zunächst: er hat einen Hut auf dem Kopf und eine Pike in der Hand. Sein Pferd ist bei ihm, das sich auf dem Ufer wälzen möchte.

Man erkennt das Ufer an kleinen Kieseln um das Pferd

her; sonst bemerkt man nichts, was die Nachbarschaft des Meers bezeichnete.

VII.

Ueber jenen Frauen, die sich zwischen Nestor und Aithra befinden, sieht man vier andere Gefangene: Klymene, Kreusa, Aristomache und Xenodike.

VIII.

Ueber ihnen befinden sich abermals vier Gefangene, auf einem Bette: Deïnome, Metioche, Pisis und Kleodike.

Besuch des Odysseus in der Unterwelt.

Hier sieht man den Acheron, schilficht, und Schatten von Fischen im Wasser. In einem Schiffe ist der greise Fährmann mit den Rudern abgebildet.

Die im Fahrzeug sitzenden sind keine berühmten Personen — Tellis, ein reifender Knabe und Kleoboia, noch Jungfrau. Diese hält ein Kästchen auf den Knieen, wie man sie der Demeter zu widmen pflegt.

Unter Charons Nachen wird ein vatermörderischer Sohn von seinem eigenen Vater erdrosselt.

Zunächst wird ein Tempelräuber gestraft. Das Weib, dem er überliefert ist, scheint sowohl jede Arzneimittel, als alle Gifte, mit denen man die Menschen schmerzlich tödtet, sehr wohl zu kennen.

Ueber diesen benannten sieht man den Eurynomos, welcher unter die Götter der Unterwelt gezählt wird. Man sagt, er verzehre das Fleisch der Todten und lasse nur die Knochen

Zweite Tafel.

(Nach Seite 126 gehörig.)

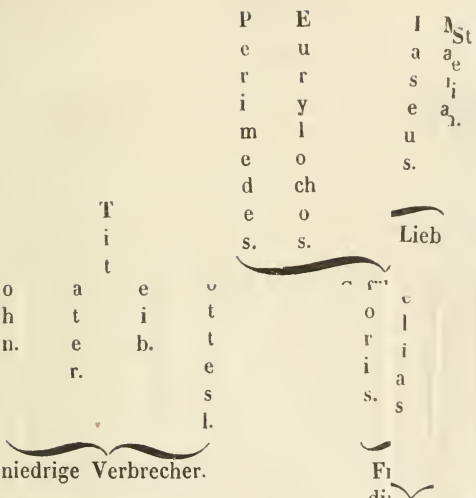

ERT

-OUT

MAP

E!

übrig. Hier ist er schwarzblau vorgestellt. Er zeigt die Zähne und sitzt auf dem Felle eines Raubthiers.

Zunächst sieht man die Arkadierin Auge, und Iphimedeia. Die erste hat, unter allen Weibern welche Hercules erkannt, den vaterähnlichsten Sohn geboren. Der zweiten aber hat Mylassis, eine Stadt in Carien, große Verehrung erwiesen.

Höher als die erwähnten Figuren sieht man die Gesellen des Odysseus, Perimedes und Eurylochos, welche schwarze Widder zum Opfer bringen.

Zunächst sitzt ein Mann, mit dem Namen Oknos bezeichnet: er flicht einen Strick aus Schilf, dabei steht eine Eselin, die das was er flicht sogleich aufzehrt.

Nun sieht man auch den Tityos, dergestalt abgebildet, daß er nicht mehr Strafe zu leiden, sondern durch die langwierige Strafe verzehrt zu seyn scheint; denn es ist ein dunkelnder Schatten.

Zunächst bei Oknos findet sich Ariadne, die auf einem Felsen sitzt und ihre Schwester Phaidra ansieht. Diese schwebt an einem Strick, welchen sie mit beiden Händen hält.

Unter Phaidra ruht Chloris, auf den Knieen der Thyia. Man glaubt in ihnen zwei zärtliche Freundinnen zu sehen.

Neben Thyia steht Prokris, die Tochter des Erechtheus, und nachher Klymene, die ihr den Rücken zukehrt.

Weiterhin sehet ihr Megara von Theben, die verstoßene Frau des Hercules.

Ueber dem Haupte dieser Weiber sitzt, auf einem Stein, die Tochter Salmoneus, Tyro.

Zunächst steht Eriphyle, welche die Fingerspitzen durchs Gewand am Halse hervorzeigt, wobei man in den Falten das berüchtigte Halsband vermuthen kann.

Ueber der Eriphyle ist Elpenor, in einem geflochtenen

Bastkleide, wie es die Schiffer tragen, dann Odysseus kauernd, der das Schwert über der Grube hält; zu dieser tritt der Wahrsager Teiresias; hinter demselben sitzt Antikleia, die Mutter des Odysseus.

Unter dem Odysseus sitzen Theseus und Peirithoos, auf Thronen, auf denen sie durch unsichtbare Macht festgehalten werden. Theseus hat die Schwerter beider in Händen. Peirithoos sieht auf die Schwerter.

Sodann sind die Töchter des Pandaros gemalt, Kameiro und Klytie, mit Blumenkränzen geziert und mit Knöchelchen spielend.

Dann sieht man den Antilochos, der, mit einem Fuß auf einen Stein tretend, Gesicht und Haupt mit beiden Händen hält.

Zunächst steht Agamemnon, der die linke Schulter mit einem Scepter unterstützt, in Händen aber eine Ruthe trägt.

Protesilaos, sitzend, betrachtet den gleichfalls sitzenden Achilleus. Ueber dem Achilleus steht Patroklos. Alle sind unbärtig, außer Agamemnon.

Höher ist Phokos gemalt, unmündigen Alters, mit einem Siegelring an der linken Hand, die er dem Jaseus hinreicht, welcher den Ring betrachtet, und ihn abzunehmen im Begriff ist.

Ueber diesem sitzt Maira, auf einem Stein, die Tochter des Prötos.

Zunächst sitzt Aktaion und seine Mutter Autonoe auf einem Hirschfelle. Sie halten ein Hirschkalb. Auch liegt ein Jagdhund bei ihnen.

Kehrst du nun zu den untern Theilen des Bildes wieder deine Augen, so siehst du, nach dem Patroklos, den Orpheus auf dem Rücken eines Grabmals sitzen. Mit der Linken

berührt er die Zither, mit der andern die Zweige einer Weide, an die er sich lehnt. Er ist griechisch gekleidet, weder sein Gewand noch sein Haupтschmuck hat irgend etwas Thracisches. An der entgegengesetzten Seite des Baums lehnt Promedon, der, nach Einigen, die Sänger überhaupt, besonders aber den Orpheus zu hören Freude gehabt.

In diesem Theile des Bildes ist auch Schedios, der die Phocenser nach Troja führte, nach ihm Pelias, auf einem Throne sitzend, mit grauem Bart und Haupthaar. Dieser betrachtet den Orpheus. Schedios hält einen kleinen Dolch, und ist mit Gras bekränzt.

Nächst dem Pelias sitzt Thamyris, des Augenlichtes beraubt, kümmerlichen Ansehens, mit starkem Haupt- und Barthaar. Vor seinen Füßen liegt die Leyer, mit zerbrochenen Hörnern und zerrissenen Saiten.

Etwas höher sitzt Marsyas, welcher den Olympos, einen reifenden Knaben, die Flöte behandeln lehrt.

Wendest du wieder deine Augen nach dem obern Theile des Gemäldes, so folgt auf Aktaion der salaminische Ajar; sodann Palamedes und Thersites mit Würfeln spielend. Der andere Ajar sieht zu. Dieser hat das Ansehen eines schiffbrüchigen, mit schäumender Meeresfluth besprengten Mannes.

Etwas höher als Ajar steht des Oineus Sohn, Meleager, und scheint jenen anzusehen. Alle haben Bärte, der einzige Palamedes ist ohne Bart.

Zu unterst auf der Tafel, hinter Thamyris, sitzt Hektor und hält, mit beiden Händen, das linke Knie umschlossen, sehr traurig von Ansehen.

Nach Hektor sitzt Memnon, auf einem Steine, zunächst Sarpedon, welcher sein Gesicht in beide Hände verbirgt. Auf seiner Schulter liegt die eine Hand Memnons, in dessen Kleid

Vögel gewirkt sind. Zunächst bei Memnon steht ein äthiopischer Knabe.

Ueber Sarpedon und Memnon steht Paris, sehr jugendlich abgebildet; er schlägt in die Hände. Durch dieses Zeichen, wie es die Landleute geben, will er Penthesileia zu sich locken. Diese schaut auf den Paris mit einer Miene, woraus Verachtung und völlige Geringschätzung hervorblickt. Sie ist auf Jungfrauen-Art geziert. Ein Pantherfell hängt von ihren Schultern.

Ueber ihr tragen zwei Frauen Wasser, in zerbrochenen irdenen Gefäßen; eine schön und jung, die andere schon bejahrt. Kein Name ist beigeschrieben; eine gemeinschaftliche Inschrift zeigt jedoch, daß sie nicht eingeweiht waren.

Ueber ihnen sieht man Kallisto, Nomia und Pero; die erste hat ein Bärenfell zum Teppich und berührt mit den Füßen die Kniee der zweiten.

Ueber diesen Frauen steigt ein Fels in die Höhe, auf dessen Gipfel Sisyphos den Stein zu wälzen trachtet.

Derselbe Theil des Bildes zeigt auch das große Wassergefäß.

Auf dem Felsen befinden sich ein Alter, ein Knabe und einige Weiber; bei dem Alten ein altes Weib; andere tragen Wasser, und jene Alte mit dem zerbrochenen Gefäß gießt aus der Scherbe das übrige Wasser wieder in das Faß.

Unter dem Fasse befindet sich Tantalos, mit allem dem Unheil umgeben, das Homer auf ihn gedichtet hat. Dazu kommt noch die Furcht vor dem niederstürzenden Steine.

Polignot's Kunst überhaupt.

Polygnot, Aglaophon's Sohn, von Thasus, lebte vor der neunzigsten Olympiade, zu einer Zeit, wo die Plastik sich schon beinahe völlig ausgebildet hatte, die Malerei aber ihr nur mühsam nacheiferte.

Den Gemälden fehlte damals fast alles, was wir jetzt an solchen Kunstwerken vorzüglich schätzen: Richtigkeit der Perspective, Einheit einer reichen Composition, Massen von Licht und Schatten, liebliche Abwechselung des Helldunkels, Harmonie des Colorits. Auch Polygnot befriedigte, so viel sich vermuthen läßt, keine dieser Forderungen; was er besaß war Würde der Gestalt, Mannichfaltigkeit des Charakters, ja der Mienen, ein Reichthum von Gedanken, Keuschheit in den Motiven und eine glückliche Art, das Ganze, das für die sinnliche Anschauung zu keiner Einheit gelangte, für den Verstand, für die Empfindung, durch eine geistreiche, fast dürfte man sagen witzige Zusammenstellung zu verbinden. Diese Vorzüge, wodurch er den ältern Meistern der in unserm Mittelalter auflebenden Kunst, besonders den Florentinischen verglichen werden kann, verschafften ihm bis zu der Römer Zeiten lebhafte Bewunderer, welches wir um so eher begreifen, als jene Naivetät, mit Zartheit und Strenge verbunden, auch bei uns noch enthusiastische Gönner und Liebhaber findet.

Ferner können wir uns jene Art darzustellen am besten vergegenwärtigen, wenn wir die Vasengemälde, besonders die des älteren Styls, vor uns nehmen. Hier sind auch nur umrißne Figuren und bedeutende Gestalten in gewissen Verhältnissen zusammen gestellt, manchmal in Reihen, manchmal übereinander. Von einem Local ist gar die Rede nicht; wenn

eine Person sitzen soll, wird ein Fels zugegeben, ein viereckter Rahmen bedeutet ein Fenster, eine Reihe Kügelchen die Erde. Stühle, Gefäße, Altäre sind nur Zugaben. Die Pferde ziehen ohne Geschirr und werden ohne Zaum gelenkt. Kurz, was nicht Gestalt ist, was man nicht zur nothwendigsten Bezeichnung bedurfte, wird übergangen, oder höchstens angedeutet.

Sehen wir eine rothe Figur auf schwarzem Grunde, so können wir uns von der monochromatischen Behandlung einen recht guten Begriff machen. Ist die Gestalt genau umrissen und der Inhalt mit wenig Strichen bezeichnet, so darf sie sich nur vom Grund ablösen, um mit einer Art von Wirklichkeit hervorzutreten.

Die Farbe des gebrannten Thons nähert sich der Fleischfarbe, und kann mit einigen Schattirungen ihr nahe genug gebracht werden. Schwarze Bärte und Haare, dunkle Säume der Kleider hatten schon auf die Localfarbe aufmerksam gemacht, und nun strich Polygnot die Kleider farbig an, besonders gelb; er zierte die Frauen mit einem bunten Kopfputz, unternahm noch andere Darstellungen, die ihn zu Abwechselung der Farbe nöthigten, und so war ein Weg eröffnet, der nach und nach weiter führen sollte.

Was er nun an Gedanken, sowohl im Ganzen als Einzelnen, an Gestalt, Bedeutsamkeit der Motive, Mannichfaltigkeit der Charaktere, Absonderung des Ausdrucks, Anmuth des Beiwesens und sonst geleistet haben mag, werden unsere Leser sich schon zum Theil aus dem Vorhergehenden entwickelt haben, wozu wir noch einige Betrachtungen hinzufügen, die sich uns bei Behandlung dieser Gegenstände aufgedrungen.

Noch einiges Allgemeine.

Von der Höhe, auf welche sich in den neuern Zeiten die Malerei geschwungen hat, wieder zurück auf ihre ersten Anfänge zu sehen, sich die schätzbaren Eigenschaften der Stifter dieser Kunst zu vergegenwärtigen und die Meister solcher Werke zu verehren, denen gewisse Darstellungsmittel unbekannt waren, welche doch unsern Schülern schon geläufig sind, dazu gehört schon ein fester Vorsatz, eine ruhige Entäußerung und eine Einsicht in den hohen Werth desjenigen Styls, den man mit Recht den wesentlichen genannt hat, weil es ihm mehr um das Wesen der Gegenstände, als um ihre Erscheinung zu thun ist.

Indem wir nun bei Behandlung der Polygnotischen Gemälde, und manchem deßhalb geführten vertraulichen Gespräch, besonders bemerken konnten, daß es den Liebhabern am schwersten falle, sich die aufgeführten Gruppen, nicht perspectivisch hinter einander, sondern plastisch über einander zu denken, so hielten wir eine Darstellung des wechselseitigen Bezuges auf einigen Tafeln für unerläßlich. Und ob wir gleich dieselben nur mit typographischen Mitteln auszuführen im Stande waren, so glauben wir doch einem jeden, dem es nicht an Einbildungskraft mangelt, besonders aber dem Künstler, der sich mit diesen Gegenständen weiter zu beschäftigen gedenkt, dadurch schon bedeutend vorgearbeitet zu haben.

Eben so denken wir auch durch unsern Auszug aus dem Pausanias, wobei wir alles weggelassen, was die Beschreibung des Gemäldes nicht unmittelbar betrifft, die Uebersicht des Ganzen um vieles erleichtert zu haben. Jedoch würden beide Bemühungen nur ein mageres Interesse bewirken, wenn wir nicht auch dasjenige, was uns wegen sittlicher und poetischer

Beziehung der Gruppen unter einander bedeutend geschienen, dem Leser mitzutheilen, und die Künstler dadurch zu Bearbeitung des Einzelnen sowohl als des Ganzen aufzumuntern gedächten.

Schon aus der bloßen Beschreibung leuchtet hervor, daß Polygnot eine große Mannichfaltigkeit von Zuständen dargestellt; wir finden die verschiedenen Geschlechter und Alter, Stände, Beschäftigungen, gewaltiges Wirken und großes Leiden, alles insofern es Heroen und Heroinen ziemt, deren Charakter und Schönheit er wahrscheinlich dadurch auf das Höchste zu steigern vermochte, daß er die Vorstellung der höhern Götter auf diesen Gemälden durchaus vermieden.

Wenn nun auf diese Weise schon eine große und würdige Mannichfaltigkeit in die Augen springt, so sind doch die Bezüge der Gruppen unter einander nicht so leicht aufgefunden. Wir wollen daher die schon oben erwähnte, glückliche Art des Künstlers, das Ganze seiner Werke, das für die sinnliche Anschauung zu keiner Einheit gelangen konnte, für den Verstand, für das Gefühl zu verbinden, nach unserer Ueberzeugung vortragen.

Die Gemälde der Lesche überhaupt betrachtet.

Die drei Gemälde machen unter sich ein Ganzes; in dem einen ist die Erfüllung der Ilias und die Auflösung des zehnjährigen Räthsels dargestellt, in dem andern der bedeutendste Punkt der Rückkehr griechischer Helden; denn muß nicht, sobald Troja erobert ist, die erste Frage seyn: wie wird es Helenen ergehen? In dem dritten schließt sich, durch Odysseus und die vor seinem Besuch des Hades umgekommenen Griechen

und Trojaner, diese große Weltepoche an die heroische Vergangenheit, bis zu den Titanen hin.

Wir freuen uns schon auf die Zeit, wenn durch Bemühung tüchtiger deutscher Künstler alle diese Schatten, die wir jetzt mühsam vor die Einbildungskraft rufen, vor unsern Augen, in bedeutenden und schönen Reihen, dastehen werden.

Ueber die Eroberung Troja's.

Das erste Gemälde, ob sich gleich in demselben auch manche feine Bezüge, der Denkart des Künstlers gemäß, aufweisen lassen, kann doch eigentlich unter die historischen gezählt werden. Alles geht unter unsern Augen vor. Epeus reißt die Mauern ein, das unglückbringende Pferd, durch dessen Hülfe er solches bewirkt, ist dabei angedeutet. Polypoites und Akamas folgen dem klugen Anführer Odysseus.

Ueber und neben ihnen erscheinen die Gewaltthätigkeiten gegen Ueberwundene. Dort rächt Neoptolem den Tod seines Vaters, hier vermögen die Atreiden selbst eine heilige Jungfrau nicht zu schützen.

Doch unfern dieser gewaltsamen Ereignisse ist eine Verschonte zu sehen. Laodike, es sey nun als Geliebte des Akamas, oder als Schwiegertochter des Antenor, steht ruhig unter so vielen Gräueln. Vielleicht ist das Kind auf dem Schooße der alten Frauen ihr Sohn, den sie von Akamas empfing. Auch liegt ein trostloses Mädchen, Medusa, an dem Fuße des dabei stehenden Beckens.

Unter und neben dieser Gruppe sieht man gehäufte Todte liegen; dort Jünglinge, hier Greise. Die feinern Bezüge, warum gerade die Benannten gewählt worden, entdeckt uns künftig der Alterthumsforscher.

Nach diesen stummen Trauerscenen wendet sich das Gemälde zum Schluß: man beginnt die Leichname zu begraben; der Verräther Sinon erzeigt den Abgeschiedenen diesen Liebesdienst, und zu völliger Befriedigung des Zartgefühls entweicht der gastfreie Antenor, verschont, mit den Seinigen.

Ueber die Verherrlichung der Helena.

Haben wir das erste Gemälde mit Pausanias von der Rechten zur Linken betrachtet, so gehen wir dieses lieber von der Linken zur Rechten durch. Hier ist von keiner Gewaltthätigkeit die Rede mehr. Der weise Nestor, noch in seinem höchsten Alter als Pferdebändiger angedeutet, ist am Ufer, als Vorsteher einer, mit Vorsicht vorzunehmenden Einschiffung gestellt; neben ihm, in drei Stockwerken über einander gehäuft, gefangene trojanische Frauen, ihren Zustand mehr oder weniger bejammernd; nicht mehr, wie sonst, ausgetheilt in Familien, der Mutter, dem Vater, dem Bruder, dem Gatten an der Seite, sondern zusammengerafft, gleich einer Heerde in die Enge getrieben, als Masse behandelt, wie wir vorhin die männlichen Todten gesehen.

Aber nicht schwache Frauen allein finden wir in dem erniedrigenden Zustande der Gefangenschaft, auch Männer sieht man, meist schwer verwundet, unfähig zu widerstehen.

Und, alle diese geistigen und körperlichen Schmerzen, um wessentwillen werden sie erduldet?

Um eines Weibes willen, dem Sinnbilde der höchsten Schönheit.

Hier sitzt sie wieder, als Königin, bedient und umstanden von ihren Mägden, bewundert von einem ehemaligen

Liebhaber und Freier, und ehrfurchtsvoll durch einen Herold begrüßt.

Dieser letzte merkwürdige Zug deutet auf eine frühere Jugend zurück, und wir werden sogleich auf eine benachbarte Gruppe gewiesen. Hinter Helenen steht Aithra, Theseus Mutter, die schon um ihrentwillen, seit langen Jahren, in der Gefangenschaft schmachtet, und sich nunmehr wieder als Gefangene unter den Gefangenen findet. Ihr Enkel Demophon scheint, neben ihr, auf ihre Befreiung zu sinnen.

Wenn nun, wie die Fabel erzählt, Agamemnon, der unumschränkte Heerführer der Griechen, ohne Helenens Beistimmung die Aithra loszugeben nicht geneigt ist, so erscheint jene im höchsten Glanze, da sie mitten unter der Masse von Gefangnen als eine Fürstin ruht, von der es abhängt zu binden oder zu lösen. Alles, was gegen sie verbrochen wurde, hat die traurigsten Folgen; was sie verbrach, wird durch ihre Gegenwart ausgelöscht.

Von Jugend auf ein Gegenstand der Verehrung und Begierde, erregt sie die heftigsten Leidenschaften einer heroischen Welt, legt ihren Freiern eine ewige Dienstbarkeit auf, wird geraubt, geheirathet, entführt und wieder erworben. Sie entzückt, indem sie Verderben bringt, das Alter wie die Jugend, entwaffnet den rachgierigen Gemahl; und, vorher das Ziel eines verderblichen Krieges, erscheint sie nunmehr als der schönste Zweck des Sieges und erst über Haufen von Todten und Gefangenen erhaben, thront sie auf dem Gipfel ihrer Wirkung. Alles ist vergeben und vergessen; denn sie ist wieder da. Der Lebendige sieht die Lebendige wieder und erfreut sich in ihr des höchsten irdischen Gutes, des Anblicks einer vollkommenen Gestalt.

Und so scheint Welt und Nachwelt mit dem idäischen

Schäfer einzustimmen, der Macht und Gold und Weisheit, neben der Schönheit, gering achtete.

Mit großem Verstand hat Polygnot hiernächst Briseis, die zweite Helena, die nach ihr das größte Unheil über die Griechen gebracht, nicht ferne hingestellt, gewiß mit unschätzbarer Abstufung der Schönheit.

Und so wird denn auch der Moment dieser Darstellung am Rande des Bildes bezeichnet, indem des Menelaos Feldwohnung niedergelegt, und sein Schiff zur Abfahrt bereitet wird.

Zum Schlusse sey uns noch eine Bemerkung erlaubt. Außerordentliche Menschen, als große Naturerscheinungen, bleiben dem Patriotismus eines jeden Volks immer heilig. Ob solche Phänomene genutzt oder geschadet, kommt nicht in Betracht. Jeder wackere Schwede verehrt Karl XII., den schädlichsten seiner Könige. So scheint auch den Griechen das Andenken seiner Helena entzückt zu haben. Und wenn gleich hie und da ein billiger Unwille, über das Unsittliche ihres Wandels, entgegengesetzte Fabeln erdichtete, sie von ihrem Gemahl übel behandeln, sie sogar den Tod verworfener Verbrecher leiden ließ, so finden wir sie doch schon im Homer als behagliche Hausfrau wieder; ein Dichter, Stesichorus, wird mit Blindheit gestraft, weil er sie unwürdig dargestellt, und so verdiente, nach vieljähriger Controvers, Euripides gewiß den Dank aller Griechen, wenn er sie als gerechtfertigt, ja sogar als völlig unschuldig, darstellte, und so die unerläßliche Forderung des gebildeten Menschen, Schönheit und Sittlichkeit im Einklange zu sehen, befriedigte.

Ueber den Besuch des Odysseus in der Unterwelt.

Wenn in dem ersten Bilde das Historische, im zweiten das Symbolische vorwaltete, so kommt uns im dritten, ohne daß wir jene beiden Eigenschaften vermissen, ein hoher poetischer Sinn entgegen, der, weitumfassend, tiefeingreifend, sich anmaßungslos mit unschuldigem Bewußtseyn und heiterer, naiver Bequemlichkeit darzustellen weiß.

Dieses Bild, das gleichfalls aus drei Stockwerken übereinander besteht, beschreiben wir nunmehr, den Pausanias auf einige Zeit vergessend, nach unsern eigenen Einsichten.

Oben, fast gegen die Mitte des Bildes, erblicken wir Odysseus, als den frommen, nur um sein Schicksal bekümmerten Besucher des Hades. Er hat das Schwert gezogen; aber nicht zur Gewaltthat gegen die unterirdischen Mächte, sondern die Erstlinge des blutigen Opfers dem Teiresias zu bewahren, der gegen ihm übersteht, indeß die Mutter Antikleia ihren Sohn noch nicht gewahrend weiter zurücksitzt.

Hinter Odysseus stehen seine Gefährten: Elpenor der kaum verstorbene, noch nicht begrabene, zunächst; entfernter Perimedes und Eurylochos, schwarze Widder zum Opfer bringend.

Gelingt nun diesem klugen Helden sein Besuch, so ist frevelhaften Stürmern der Unterwelt früher ihre Unternehmung übel gerathen. Unter ihm sieht man Theseus und Peirithoos, mit Betrachtung ihrer Schwerter beschäftigt, die ihnen, als irdische Waffen, im Kampfe mit dem Geisterreich wenig gefruchtet. Sie sitzen, auf goldene Throne gebannt, zur Strafe ihres Uebermuths.

An ihrer Seite, unter jenen ehrwürdigen Alten, sieht man völlig unähnliche Nachbarinnen, Kameiro und Klytie, die

zur Unterwelt allzufrüh entführten anmuthigen Töchter des Pandaros, bekränzt, den unschuldigsten Zeitvertreib, das Kinderspiel der Knöchelchen, gleichsam ewig fortsetzend.

An der andern Seite des Theseus und Peirithoos befindet sich eine ernstere Gesellschaft; unglückliche Gattinnen, theils durch eigene Leidenschaft, theils durch fremde beschädigt: Eriphyle, Tyro, Phaidra und Ariadne, die erste und dritte sonderbar bezeichnet.

Unter ihnen Chloris und Thyia, zärtliche Freundinnen, eine der andern im Schooße liegend. Sodann Prokris und Klymene, Nebenbuhlerinnen; diese wendet von jener sich weg. Etwas entfernt, für sich allein, steht Megara, die erste würdige, aber leider in ihren Kindern unglückliche, verstoßene Gattin des Hercules.

Hat nun vielleicht der Künstler dadurch, daß er den Odysseus und seine Gefährten in die obere Reihe gesetzt, die höhere Region des Hades bezeichnen wollen? Da Odysseus, nach Homerischer Dichtung, keineswegs in die Unterwelt hinabsteigt, sondern sich nur an sie heranwagt, so ist wohl nicht ohne Absicht der Acheron und jener den abgeschiedenen Seelen eigentlich bestimmte Eingang zum Schattenreiche unten an der Seite vorgestellt.

In dem Schiffe befindet sich Charon, neben ihm zwei junge Personen, weder durch sich, noch durch ihre Verwandtschaft berühmt, über welche wir folgende Muthmaßungen hegen.

Tellis scheinet dem Alterthum als ein gegen seine Eltern frommes Kind bekannt gewesen zu seyn, indem außerhalb des Schiffes, unter ihm wahrscheinlich auf einer vorgestellten Landzunge, ein unfrommer Sohn von seinem eignen Vater gequält wird.

Kleoboia trägt das heilige Kistchen, ein Zeichen der Verehrung gegen die Geheimnisse, mit sich, und unter ihr, außer dem Schiffe, wird zum deutlichen Gegensatz, ein Frevler gepeinigt.

Ueber dem Charon sehen wir ein Schreckbild, den Dämon Eurynomos, und in derselben Gegend den zum Schatten verschwindenden Tityos. Diesen letzten, würden wir den Künstlern rathen, noch etwas weiter herunter zu setzen, als in unserer Tafel geschehen, damit dem Odysseus und seinen Gefährten der Rücken frei gehalten werde.

Warum Auge und Iphimedeia zunächst am Schiffe stehen, wagen wir nicht zu erklären; desto mehr finden wir bei der sonderbaren Gruppe zu bemerken, wo eine Eselin die Arbeit des beschäftigten Seildrehers aufzehrt.

Die Alten scheinen, und zwar mit Recht, ein fruchtloses Bemühen als die größte Pein betrachtet zu haben.

Der immer zurückstürzende Stein des Sisyphos, die fliehenden Früchte des Tantalos, das Wassertragen in zerbrechenden Gefäßen, alles deutet auf unerreichte Zwecke. Hier ist nicht etwan eine dem Verbrechen angemessene Wiedervergeltung, oder specifische Strafe! Nein, die Unglücklichen werden sämmtlich mit dem schrecklichsten der menschlichen Schicksale belegt, den Zweck eines ernsten, anhaltenden Bestrebens vereitelt zu sehen.

Was nun dort als Strafe gewaltsamer Titanen und sonstiger Schuldigen gedacht wird, ist hier durch Oknos und seine Eselin als ein Schicksal, ein Zustand, auf das naivste dargestellt. Er flicht eben von Natur, wie sie von Natur frißt; er könnte lieber aufhören zu flechten; aber was alsdann sonst beginnen? Er flicht lieber um zu flechten, und das Schilf, das sich auch ungeflochten hätte verzehren lassen, wird nun

geflochten gepeif't. Vielleicht schmeckt es so, vielleicht nährt es besser? Dieser Oknos, könnte man sagen, hat auf diese Weise doch eine Art von Unterhaltung mit seiner Eselin!

Doch, indem wir unsern Lesern die weitere Entwicklung dieses profunden Symbols überlassen, bemerken wir nur, daß der Grieche, der gleich ins Leben zurücksah, darin den Zustand eines fleißigen Mannes, dem eine verschwenderische Frau zugesellt ist, zu finden glaubte.

Haben wir nun diese Seite des Bildes vollendet, wo wir fast nur frühere heroische Gestalten erblickten, so treffen wir, bei fernerem Fortblick, auf Gegenstände, die zu Odysseus einen näheren Bezug haben. Wir finden hier die Freunde des Odysseus, Antilochos, Agamemnon, Protesilaos, Achilleus und Patroklos. Sie dürfen sich nur in den freien Raum, der über ihnen gelassen ist, erheben, und sie befinden sich mit Odysseus auf Einer Linie.

Weiterhin sehen wir des Odysseus Gegner versammelt, die beiden Ajanten nebst Palamedes, einem der edelsten Griechen, der sein erfundenes Würfelspiel mit dem sonst so verschmähten Thersites zu üben beschäftigt ist.

In der Höhe zwischen beiden, sich der Gesinnung nach widerstrebenden, durch einen Zwischenraum abgesonderten Gruppen der Griechen finden sich Liebende versammelt: Phokos und Jaseus, mit einem Ringe, dem zartesten Zeichen der Freundschaft, beschäftigt; Aktaion und seine Mutter, mit gleicher Lust am Waidwerke theilnehmend; Maira, einsam zwischen beiden, könnte räthselhaft bleiben, wenn ihr nicht eine herzliche Neigung gegen ihren Vater, diesen Platz unter den anmuthig und naiv Liebenden verschaffte.

Man wende nun seinen Blick nach dem untern Theile des Bildes! Dort findet man die Dichterwelt, vortrefflich

geschildert, beisammen. Orpheus, als treuer Gatte, ruht auf dem Grabe seiner zweimal Verlornen; als berühmtester Dichter hat er seine Hörer bei sich, Schedios und Pelias, deren Bezeichnung, so wie das Recht, in dieser Gesellschaft zu seyn, noch zu erklären wäre. Thamyris, das schönste Talent, in dem traurigsten Zustande der verwelkenden Abnahme. Gleich dabei Lehrer und Schüler, Marsyas und Olympos, auf ein frisches Leben und künftige Zeiten deutend.

Befanden sich nun über dieser Dichterwelt die abgeschiedenen Griechen, so sind, neben ihnen, als wie in einem Winkel, die armen Trojaner vorgestellt. Hektor, sein Schicksal immer fort betrauernd, Memnon und Sarpedon.

Aber, um diesen düstern Winkel zu erheitern, hat der Künstler den lüsternen, weiberschätzenden Knaben, Paris, in ewiger Jugend dargestellt. Noch als roher Waldbewohner, doch seiner Macht über Frauen sich bewußt, schlägt er in die Hände, um, das Gegenzeichen erwartend, irgend einer horchenden Schönen anzudeuten, wo er zu finden sey.

Aber Penthesileia, die Heldin, im kriegerischen Schmuck, steht vor ihm, ihre Gebärden und Mienen zeigen sich abstoßend und verachtend, und so wäre denn auch der peinliche Zustand eines anmaßlichen Weiberbesiegers, der endlich von einer hochherzigen Frau verschmäht wird, im Hades verewigt.

Warum übrigens Meleager und ferner Kallisto, Pero, Nomia in der höhern Region einen Platz einnehmen, sey künftigen Auslegern anheim gestellt.

Wir betrachten nur noch, am Schlusse des Bildes, jene Gesellschaft vergeblich Bemühter, die uns eigentlich den Ort zu erkennen giebt, wo wir uns befinden. Sisyphos, Tantalos, Unbenannte, welche sich in die höhern Geheimnisse

einweihen zu lassen verabsäumt, zeigen sich hier. Konnten wir noch über Oknos lächeln, so sind nun die Motive ähnlicher Darstellungen ins Tragische gesteigert. An beiden Enden des Hades finden wir vergeblich Bemühte und innerhalb solcher trostlosen Zustände Heroen und Heroinen zusammengedrängt und eingeschlossen.

Bei den Todten ist alles ewig. Der Zustand, in welchem der Mensch zuletzt den Erdbewohnern erschien, fixirt sich für alle Zukunft. Alt oder jung, schön oder entstellt, glücklich oder unglücklich, schwebt er immer unserer Einbildungskraft auf der grauen Tafel des Hades vor.

Nachtrag.

Indem die Künstler immer mehr Trieb zeigen, sich dem Alterthume zu nähern, so wird es Pflicht, ihnen zweckmäßig vorzuarbeiten, damit eine höchst lobenswerthe Absicht rascher gefördert werde. Wir wünschen, daß man dasjenige, was wir an den Gemälden der Lesche zu leisten gesucht, als eine Probe dessen, was wir künftig weiter fortzuführen gedenken, günstig aufnehme.

Pausanias ist ein für den heitern Künstlersinn beinahe unzugänglicher Schriftsteller; man muß ihn recht kennen, wenn man ihn genießen und nützen soll. Gegen ihn, als Beobachter überhaupt, als Bemerker insbesondere, als Erklärer und Schriftsteller ist gar viel einzuwenden; dazu kommt noch ein an vielen Stellen verdorbener Text, wodurch sein Werk noch trüber vor unsern Augen erscheint: daher wäre zu wünschen, daß Freunde des Alterthums und der Kunst sich vereinigten, diese Decke wegzuziehen, und besonders alles,

was den Künstler zunächst interessirt, vorerst ins Klare zu stellen.

Man kann dem Gelehrten nicht zumuthen, daß er die reiche Ernte, zu der ihn die Fruchtbarkeit seines weiten Feldes und seine eigene Thätigkeit berechtigt, selbst auseinander sondere, er hat zu viel Rücksichten zu nehmen, als daß er eine der andern völlig aufopfern könnte; und so ergeht es ihm gewöhnlich, wie es dem Pausanias erging, daß ein Kunstwerk, oder sonst ein Gegenstand, ihn mehr an sein Wissen erinnert, als daß es ihn aufforderte, sich des großen Umfangs seiner Kenntnisse, zu Gunsten dieses besondern Falles, zu entäußern. Deßhalb möchte der Kunstfreund wohl ein verdienstliches Werk unternehmen, wenn er sich zwischen dem Gelehrten und Künstler in die Mitte stellte, und aus den Schätzen des ersten für die Bedürfnisse des andern auszuwählen verstünde.

Die Kunst überhaupt, besonders aber die deutsche, steht auf dem bedeutenden Punkte, daß sich Künstler und Liebhaber dem wahren Sinne des Alterthums mit starken Schritten genähert. Man vergleiche die Riepenhausischen Blätter mit Versuchen des sonst so verdienten Grafen Caylus, und man wird mit Vergnügen einen ungeheuern Abstand gewahr werden.

Fahren unsere Künstler nun fort, die Restauration verlorner Kunstwerke, nach Beschreibungen, zu unternehmen, so läßt sich gar nicht absehen, wie weit sie solches führen werde. Sie sind genöthigt, aus sich selbst, aus ihrer Zeit und Umgebung herauszugehen, und indem sie sich eine Aufgabe vergegenwärtigen, zugleich die Frage aufzuwerfen, wie eine entfernte Vorzeit sie gelöst haben würde. Sie werden auf die einfach-hohen und profund-naiven Gegenstände aufmerksam, und fühlen sich gedrungen, Bedeutung und Form, im höchsten Sinne, zu cultiviren.

Betrachtet man nun den Weg, welchen die Alterthumskunde schon seit geraumer Zeit einschlägt, so bemerkt man, daß auch sie dem wünschenswerthen Ziele nachstrebt, die Vorzeit überhaupt, besonders aber die Kunst der Vorzeit, zur Anschauung zu bringen.

Setzt sich nun zugleich die Manier, bloß durch Umrisse eine geistreiche Composition auszudrücken und ganze epische und dramatische Folgen darzustellen, beim Publicum in Gunst, so werden die höheren Kunstzwecke gewiß mehr gefördert, als durch die endlose Qual, womit Künstler, oft unglücklich erfundene Bilder auszuführen, Jahre lang bemüht sind. Das, was ein glücklicher Gedanke sey, wird mehr offenbar werden, und eine vollendete Ausführung wird ihm alsdann den eigentlichen Kunstwerth, zu allgemeinem Behagen, geben können.

Um zu diesem schönen Zweck das Mögliche beizutragen, werden wir unsere künftigen Aufgaben dahin lenken, und indessen, durch successive Bearbeitung des Pausanias und Plinius, besonders auch der Philostrate, die Künstler zu fördern suchen.

Auch würde die Vergleichung der Homerischen, Virgilischen und Polygnotischen Höllenfahrten dereinst, wenn die letztere vor den Augen des Publicums aufgestellt seyn wird, erfreuliche Gelegenheit geben, Poesie und bildende Kunst, als verwandt und getrennt, zu beobachten und zu beurtheilen.

Auf ähnliche Weise wird sich eine Vorstellung der Eroberung von Troja, wie sie auf einer antiken Vase vorkommt, mit der Polygnotischen Behandlung vergleichen und dergestalt benutzen lassen.

Wir hatten eine Zeichnung des Vasengemäldes neben den Riepenhausischen Blättern aufgestellt. Hier ist nichts, das mit der Polygnotischen, von uns oben entwickelten, Darstellungsweise übereinstimmte; alles scheint mehr ins Kurze

zusammengezogen, Thaten und Handlungen werden, mit voller Wirklichkeit, neben einander aufgezählt; woraus sich, wie uns dünkt, ohne die übrigen, von Geschmack, von Anordnung u. s. w. hergenommenen Gründe in Anschlag zu bringen, schon mit großer Wahrscheinlichkeit auf eine jüngere Entstehung schließen läßt.

Wir wünschen, diese Abbildung gedachten Vasengemäldes künftig der Riepenhausischen Arbeit beigefügt zu sehen. Denn obgleich, so viel wir wissen, Herr Tischbein solches bereits in Kupfer stechen lassen, so ist es doch immer noch viel zu wenig bekannt.

Kupferstich

nach Tizian,

wahrscheinlich von C. Cort.

Wenn man problematische Bilder wie das fragliche von Tizian verstehen und auslegen will, so hat man folgendes zu bedenken: Seit dem dreizehnten Jahrhundert, wo man anfing den, zwar noch immer respectablen, aber zuletzt doch ganz mumienhaft vertrockneten Byzantinischen Styl zu verlassen und sich an die Natur zu wenden, war dem Maler nichts zu hoch und nichts zu tief, was er nicht unmittelbar an der Wirklichkeit nachzubilden getrachtet hätte; die Forderung ging nach und nach so weit, daß die Gemälde als eine Art von Mustercharte alles dem Auge Erreichbare enthalten mußten. Eine solche Tafel sollte bis an den Rand bedeutend und ausführlich gefüllt seyn; hiebei blieb nun unvermeidlich, daß fremde, zum Hauptgegenstand nicht gehörige Figuren und sonstige Gegenstände als Beweise allgemeiner Kunstfertigkeit mit aufgeführt wurden. Zu Tizian's Zeiten unterwarf sich der Maler noch gern solchen Forderungen.

Wenden wir uns nunmehr zum Bilde selbst! In einer offenen mannichfaltigen Landschaft sehen wir, zu unserer linken Hand fast am Rande nächst Felsen und Baum, das schönste nackte Mädchen liegen, bequem, gelassen, impassible, wie auf

dem einsamsten Polster. Schnitte man sie heraus, so hätte man schon ein vollkommenes Bild und verlangte nichts weiter; bei gegenwärtigem Musterbilde aber sollte vorerst die Herrlichkeit des menschlichen Körpers in seiner äußerlichen Erscheinung dargethan werden. Ferner steht hinter ihr ein hohes enghalsiges Gefäß, wahrscheinlich des Metallglanzes willen; ein sanfter Rauch zieht aus ihm hervor. Sollte das vielleicht auf die Frömmigkeit dieser schönen Frau, auf ein stilles Gebet, oder worauf sonst deuten?

Denn daß hier eine höchst merkwürdige Person vorgestellt sey, werden wir bald gewahr. Rechts gegenüber am Rande liegt ein Todtenkopf, und aus der Kluft daneben zeigt sich der Arm eines Menschen noch von Fleisch und Muskeln nicht entblößt.

Wie das zusammenhänge, sehen wir bald; denn zwischen gedachten Eruvien und jenem Götterbilde krümmt sich ein kleiner beweglicher Drache, begierlich nach der anlockenden Beute schauend. Sollten wir nun aber, da sie selbst so ruhig liegt und, wie durch einen Zauber, den Lindwurm abzuhalten scheint, für sie einigermaßen besorgt seyn, so stürmt aus der düstersten Gewitterwolke ein geharnischter Ritter, auf einem abenteuerlichen feuerspeienden Löwen hervor, welche beide wohl dem Drachen bald den Garaus machen werden. Und so sehen wir denn, obgleich auf eine etwas wunderbare Weise, St. Georg der den Lindwurm bedroht und die zu erlösende Dame vorgestellt.

Fragen wir nunmehr nach der Landschaft, so hat diese mit der Begebenheit gar nichts gemein; sie ist nur, nach oben ausgesprochenem Grundsatz, für sich so merkwürdig als möglich, und doch finden die beschriebenen Figuren in ihr glücklichen Raum.

Zwischen zwei felsigen Ufern, einem steileren stark bebuschten, einem flächeren der Vegetation weniger unterworfenen, strömt ein Fluß erst rauschend, dann sanft zu uns heran; das rechte steile Ufer ist von einer mächtigen Ruine gekrönt, gewaltige unförmliche Massen von überbliebenem Mauerwerk deuten auf Macht und Kraft, die sich beim Erbauen bewiesen. Einzelne Säulen, ja eine Statue noch in einer Nische deuten auf die Anmuth eines solchen königlichen Aufenthalts; die Gewalt der Zeit hat aber alle Menschenbemühungen unnütz und unbrauchbar gemacht.

Auf dem gegenüber liegenden Ufer werden wir auf neuere Zeiten gewiesen; da stehen mächtige Thürme, frisch errichtete oder völlig wieder hergestellte Vertheidigungs-Anstalten, neue, wohlausgemauerte Schießscharten und Zacken. Ganz hinten aber im Grunde verbindet die beiden Ufer eine Brücke die uns an die Engelsbrücke, so wie der dahinter stehende Thurm an die Engelsburg erinnert. Bei jener Wahrheits- und Wirklichkeitsliebe ward eine solche Ort- und Zeitverwechselung dem Künstler nicht angerechnet. Denke man aber ja nicht das Ganze ohne die genaueste Congruenz, man könnte keine Linie verändern ohne der Composition zu schaden. Höchst merkwürdig preisen wir die vollkommen poetische Gewitterwolke die den Retter hervorbringt; doch läßt sich ohne Gegenwart des Blattes davon nicht ausführlich sprechen. An der einen Seite scheint sie sich von jener Ruine gleich einem Drachenschwanz loszulösen, im Ganzen kann man aber mit allem Zoomorphismus keine eigentliche Gestalt herausdeuten; an der andern Seite entsteht zwischen Brücke und Festungswerken ein Brand, dessen Rauch, still wallend, bis zu dem feuerspeienden Rachen des Löwen hinaufsteigt und mit ihm in Zusammenhang tritt. Genug, ob wir gleich diese Composition erst als collectiv ansprachen,

so müssen wir sie zuletzt als völlig zur Einheit verschlungen betrachten und preisen.

Zum Schlusse jedoch ganz genau besehen, nach befragten Legendenbüchern ist es eine christliche Parodie der Fabel von Perseus und Andromeda. Eines heidnischen Königs Land wird durch einen Drachen verwüstet, welcher nur durch Menschenopfer zu beschwichtigen ist. Endlich trifft seine Tochter das Loos, welche jedoch durch den hereinstürmenden Ritter St. Georg befreit und der Lindwurm getödtet wird. Sie geht zum Christenthum über, ihr Name jedoch blieb uns unbekannt.

Wilhelm Tischbein's Idyllen.

Wilhelm Tischbein bildete sich in der glücklichen Zeit, wo dem zeichnenden Künstler noch objectives Wahre von außen geboten ward, wo er die reineren Dichterwerke als Vorarbeit betrachten, sie nach seiner Weise belebt wieder hervorbringen konnte.

Wenn Homer ihn zur heroisch-kriegerischen Welt heranzog, wendete er sich eben so gern, mit Theokrit, zum unschuldigen golden-silbernen Zeitalter ländlichen Wesens und Treibens, und wenn die Phantasie, welche alles mit Bildern bevölkert, ins Weite zu führen drohte, so kehrte er schnell zum Charakteristischen zurück, das er, Gestalt um Gestalt, bis zu den Thieren verfolgte.

Und so vorbereitet begab er sich nach Italien, da er denn schon auf der Reise das Vorgefühl einer heroisch-bedeutenden Landschaft in Skizzen gar anmuthig auszudrücken wußte.

Seines wackern Lebensganges haben wir früher schon gedacht, so wie des wechselseitig freundschaftlich belehrend fortdauernden Verhältnisses. Gegenwärtig sey von leicht entworfenen Blättern die Rede, durch deren Sendung er, bis auf den heutigen Tag, eine höchst erquickliche Verbindung auch aus der Ferne zu erhalten weiß.

Vor uns liegt ein Band in groß Quart mehr oder weniger ausgeführter Entwürfe, die Mannichfaltigkeit des künstlerischen Sinnes und Denkens enthaltend. Einem jeden Blatte

haben wir, auf des Freundes Verlangen, einige Reime hinzugefügt; er liebt seine sinnigen Skizzen durch Worte verklärt und vollendet zu sehen. Als Titelschrift sandten wir voran:

Wie seit seinen Jünglings-Jahren
Unser Tischbein sich ergeht,
Wie er Berg und Thal befahren
Stets an rechter Stelle steht;
Was er sieht, weiß mitzutheilen,
Was er dichtet ebenfalls;
Faunen bringt er auch zuweilen,
Frauen doch auf allen Zeilen
Des poetisch-plastischen Alls:
Also war es an der Tiber
Wo dergleichen wir geübt,
Und noch wirkt dieselbe Fiber
Freund dem Freunde gleich geliebt.

I.

Substructionen zerstörter, ungeheurer Lust- und Prachtgebäude, deren Ruinen durch Vegetation wieder belebt worden.

Gar manche bedeutende Stelle unserer Erdoberfläche erinnert, mitten in herrlicher Gegenwart, an eine größere Vergangenheit, und vielleicht ist nirgends dieser Contrast sichtbarer, fühlbarer als in Rom und dessen Umgegend; das Zerstörte ist ungeheuer, durch keine Einbildungskraft zu vergegenwärtigen, und doch auch erscheint das Wiederhergestellte, unsern Augen sich Darbietende, gleichfalls ungeheuer.

Nun aber zu unserm Blatt! Die weitläufigsten, von der Baukunst eroberten Räume sollten wieder als ebener Boden dem Pflanzenleben gewidmet werden. Substructionen, die Last

kaiserlicher Wohnungen zu tragen geeignet, überlassen nunmehr einen ebenen, gleichgültigen Boden dem Weizenbau; Schlinge- und Hängepflanzen senken sich in diese halbverschütteten, finstern Räume; Früchte des Granatbaumes, Kürbisranken erheitern, schmücken diese Einöde; und wenn dem Auge des Wanderers ein so uneben zerrissener Boden als gestalteter Naturhügel erschien, so wunderte es einen Herabsteigenden desto mehr, in solchen Schluchten, statt Urfels, Mauerwerk, statt Gebirgslagern, Spalten und Gängen gerade anstrebende Mauerpfeiler, mächtige Gewölbsbogen zu erblicken, und, wollte er sich wagen, ein unterirdisches Labyrinth von düsteren Hallen und Gängen vor sich zu finden.

Einem solchen gefühlvollen Anschauen war Tischbein mehr als andere hingegeben; überall fand er Lebendiges zu dem Abgeschiedenen gepaart. Noch besitze ich solche unschätzbare Blätter, die den innigen Sinn eines wundersamen hingeschwundenen und wieder neubelebten Zustandes verkünden.

Dem oben beschriebenen Blatt fügte ich folgende Reime hinzu:

Würdige Prachtgebäude stürzen,
Mauer fällt, Gewölbe bleiben,
Daß, nach tausendjähr'gem Treiben,
Thor und Pfeiler sich verkürzen.
Dann beginnt das Leben wieder,
Boden mischt sich neuen Saaten,
Rank' auf Ranke senkt sich nieder;
Der Natur ist's wohlgerathen.

Das in solchem Falle uns überraschende Gefühl sprach ich, in früher Jugend ohne den sinnlichen Eindruck erfahren zu haben, folgendermaßen aus:

Natur! du ewig keimende,
Schaffst jeden zum Genuß des Lebens
Hast deine Kinder alle mütterlich
Mit Erbtheil ausgestattet, einer Hütte.
Hoch baut die Schwalb' an das Gesims,
Unfühlend, welchen Zierrath
Sie verklebt;
Die Raup' umspinnt den goldnen Zweig
Zum Winterhaus für ihre Brut;
Und du flickst zwischen der Vergangenheit
Erhabnen Trümmern
Für dein Bedürfniß
Eine Hütte, o Mensch,
Genießest über Gräbern! —

II.

Im Meer die Sonne untergehend, zwei Jünglingsfreunde, an einander traulich gelehnt, auf einer Höhe stehend, von den letzten Strahlen beleuchtet, überschauen die reiche Gegend und erquicken sich mit und an einander.

Für dergleichen Naturscenen hatte Tischbein stets reinen Sinn, und offene, freie Brust. Ich besitze noch eine ältere Zeichnung, wo er sich, als Reisender in unwirthbarem Gebirg, am Sonnenaufgang und herrlichen, sich zusammendrängenden Zufälligkeiten entzückt. In diesem Betracht schrieb ich zu obigem Bilde folgende Zeilen:

Schön und menschlich ist der Geist
Der uns in das Freie weist,
Wo in Wäldern, auf der Flur,
Wie im steilen Berggehänge,

Sonnen-Auf- und Untergänge
Preisen Gott und die Natur.

Der Geschichtsmaler, der eigentliche Menschendarsteller, hat in Bezug auf Landschaft große Vortheile; aus dem Wirklichen zieht er das Bedeutende, findet das Merkwürdige unter jeder Bedingung, weiß ihm Gestalt und Adel zu verleihen. Schroffe Felsen, deren bewaldeter Fuß in bebaute Hügel sich senkt, die endlich gegen den Fluß zu in fette Trift auslaufen. Hier begleiten grüne Wiesen mit bebuschten Ufern den Strom ins Meer. Und was da alles von fernen Vorgebirgen, Buchten und sichern Landungen erscheinen mag, das war dem Künstler um Rom und Neapel auf mannichfachen Reisen so zu eigen geworden, daß dergleichen Umrisse leicht und bequem aus seiner Feder flossen, stets anmuthig, stets bedeutend.

Auch auf das stärkste drückten sich einzelne Vorfallenheiten der leblosen Natur in sein Gedächtniß; er wiederholte sie gern, wie man eine Geschichte, die uns besonders getroffen, uns Antheil abzugewinnen vermocht, erzählend, gern öfters wiederholen mag. Baum- und Felsgruppen, eigene, seltene Oertlichkeiten, Meteore jeder Art, die Verbindung irdischer Wirkungen mit himmlischen, das Wechselspiel unterer und oberer Erscheinungen ward er nicht müde darzustellen.

Seltenes und Außerordentliches verlischt noch weniger in seiner Einbildungskraft. Den vollen Mond neben dem feuersprühenden, furchtbaren Spiel des Vesuvs, beides im Meere sich abspiegelnd, wagt er sogar mit Federstrichen nachzubilden, fließende Laven, wie die erstarrten, faßt er gleich charakteristisch auf. Solche flüchtige Blätter, deren ich noch gar manche sorgfältig verwahre, sind geistreiche Lust.

III.

Wie man sonst angehenden Kunstjüngern eine reiche vollbeerige Traube vorlegte, um ihnen daran die Geheimnisse der Composition, Gruppirung, Licht, Schatten und Haltung zu versinnlichen, so standen zu Frascati, in dem Aldobrandinischen Garten, zu einer Einheit versammelt die verschiedenartigsten Bäume, ein Wanderziel allen Künstlern und Kunstfreunden.

In der Mitte hob sich die Cypresse hoch empor, links strebte die immer grünende Eiche zur Breite wie zur Höhe und bildete, indem sie zugleich jenen schlanken Baum hie und da mit zierlichen Aesten umfaßte, eine reiche Lichtseite. Rechts in freier Luft zeigten sich der Pinien horizontale Schirmgipfel und die Schattenseite war mit leichterem Gesträuche abgeschlossen, sodann nahmen, weiter hervor, die breiten gezackten Blätter eines Feigenbaums noch einiges Licht auf und das Ganze rundete sich befriedigend.

Von dieser musterhaften Gruppe besitze ich noch eine große Kreidezeichnung auf grau Papier, jedermann zur Bewunderung. Nun hatte er dieses Gebilde unverrückt im Sinne behalten, solches in gegenwärtigem Kunst- und Musterbüchlein abermals vorgestellt, nur, dem Format gemäß, um vieles kleiner und mit einiger Veränderung. Folgenden Reim schrieb ich zur Seite:

Wenn, in Wäldern, Baum an Bäumen,
Bruder sich mit Bruder nähret,
Sey das Wandern, sey das Träumen
Unverwehrt und ungestöret;
Doch, wo einzelne Gesellen
Zierlich mit einander streben,

Sich zum schönen Ganzen stellen,
Das ist Freude, das ist Leben.

IV.

Abermals aus der vegetabilen Welt, eine seltene, vielleicht einzige Erscheinung; schwer, unmöglich zu beschreiben. Da sich jedoch die wunderlichste Zufälligkeit unserm Freunde so tief eingeprägt hat, daß er den Gegenstand oft wiederholen mochte, so sey auch von unserer Seite der Versuch gewagt.

Inmitten eines von düsteren Bäumen umschatteten Wasserspiegels zeigt sich, auf geringer Erderhöhung, eine alte Eiche, im Volllichte, ihre zackigen Aeste umher verbreitend und niedersenkend, so daß die letzten Blätterbüschel beinahe das Wasser erreichen und sich darin gar freundlich bespiegelnd wiederholen. Eben so ist der wenige abgesteilte Erdgrund, worauf der Baum steht, auch Stamm und Aeste, insofern es der Raum zuließ, im Abglanz wiederholt.

Der alte, in feuchter Einsamkeit erwachsene, ausdauernde Baum, in düsterer Umgebung erleuchtet, in der Wüste sich selbst bespiegelnd, veranlaßte folgenden anthropomorphischen Reim:

Mitten in dem Wasserspiegel
Hob die Eiche sich empor,
Majestätisch Fürstensiegel
Solchem grünen Waldesflor;
Sieht sich selbst zu ihren Füßen,
Schaut den Himmel in der Flut:
So des Lebens zu genießen
Einsamkeit ist höchstes Gut.

V.

In belebte und angenehme Gesellschaft versetzt uns, aus jener Einsamkeit, geschwinde dieses Blatt. Auf Rasen gelagert sehen wir anmuthige Jungfrauen, deren schöne Körper, der Sitte früherer Zeitalter gemäß, nur theilweise verhüllt sind; der Anblick von derben, gefälligen Gliedern ist uns gegönnt.

Nun aber fragen wir: was versammelt sie an diesen Platz? was erwarten sie? Denn gegenwärtig scheint nichts vorhanden, was ihnen Unterhaltung gewähren könnte. Doch, näher besehen, schauen wir hüben und drüben zwei männliche Figuren. Links, erhöht unter einem Baume sitzend, einen lieblichen Jüngling, die Flöte in der Hand, als erklärte er vor Beginnen seines Vortrags, auf was für Melodien er sich bereite, was für Lieder sollten gehört werden. Auf ihn sind viele Blicke gerichtet, wohl die Hälfte der Hörerinnen scheint ihm zu vertrauen, von ihm angezogen zu seyn.

Aber an der andern Seite hat sich ein Faun unter die Nymphen gemischt; er zeigt eine vielrohrige Pfeife, verspricht die munterſten Tänze, die lustigste Unterhaltung; auch mag er sich wohl die Hälfte der Hörerschaft gewonnen haben.

Mit wenig Reimen suchten wir dieß auszudrücken:

Harren seht ihr sie, die Schönen,
Was durchs Ohr das Herz ergreife?
Flöte wird für diese tönen,
Für die andern Pan's Gepfeife.

Nun aber laßt uns schweigen, damit beide den Wettstreit zu beginnen nicht weiter gehindert seyen.

VI.

Alle kunstreichen idyllischen Darstellungen erwerben sich deßhalb die größte Gunst, weil menschlich natürliche, ewig wiederkehrende, erfreuliche Lebenszustände einfach wahrhaft vorgetragen werden, freilich abgesondert von allem Lästigen, Unreinen, Widerwärtigen, worein wir sie auf Erden gehüllt sehn. Mütterliche, väterliche Verhältnisse zu Kindern, besonders zu Knaben; Spiel und Naschlust der Kleinen; Bildungstrieb, Ernst und Sorge der Erwachsenen, das alles spiegelt sich gar lieblich gegen einander. Diesem Sinne gemäß finden wir in der sogenannten heiligen Familie einen idyllischen Gegenstand, erhoben zu frommer Würde, und deßhalb doppelt und dreifach ansprechend.

Hiernach also haben wir dem sechsten Bilde folgenden Vers zur Seite geschrieben:

Heute noch im Paradiese
Weiden Lämmer auf der Wiese,
Hüpft von Fels zu Fels die Ziege;
Milch und Obst nach ew'ger Weise
Bleibt der Alt' und Jungen Speise;
Mutterarm ist Kinderwiege,
Vaterflöte spricht ans Ohr,
Und Natur ist's nach wie vor;
Wo ihr huldiget der Holden,
Erd' und Himmel silbern, golden.
Darum Heil dem Freunde sey,
Der sich fühlt so treu und frei!

Nun zur nähern Beschreibung des Dargestellten! Eine junge, im blauen Gewand kniende Frau schaut, eine Ziege

melkend, aus dem Bilde heraus, mit vollem freundlichen Angesicht. Es ist aber keineswegs der Zuschauer, nach welchem sie sich umsieht; ihr Geschäft verrichtend horcht sie vielmehr auf die Bitte des Kindes, das, an ihrem Rücken, nach der eben quillenden unschuldigen Nahrung verlangt. Vorwärts liegen und sitzen drei Knaben um eine Schale, eben gemolkene Milch schlürfend, ohne weiteres Hülfsmittel als begierige Lippen. Hinterwärts am Baume sitzt ein Faun, den Schlauch unter dem rechten Arme, mit linker Hand hinaufreichend, als wolle er Früchte von den Knaben, die auf dem Aste schweben, empfangen und der Familie einen willkommenen Nachtisch bereiten.

In der Ferne sieht man vor einer Höhle Feuer angezündet, um den heiteren kühlen Morgen für die Umsitzenden zu erwärmen; die Felsengrotte aber zunächst ist hoch, tief und geräumig, wie sie vor Stürmen und unfreundlicher Jahrszeit zu schützen hinreichend seyn möchte. Und so ist auch das Troglodytische anzudeuten nicht vergessen, als nächstes Hauptbedingniß eines solchen halb wahren, halb poetischen Naturzustandes.

VII.

Was die Alten pfeifen,
Das wird ein Kind ergreifen,
Was die Väter sungen,
Das zwitschern muntere Jungen.
O! möchten sie zum Schönen
Sich früh und früh gewöhnen,
Und wären sie geboren
Den ziegenfüßigen Ohren.

Mit dieser Strophe begleiteten wir ein Bild, das, nach des Künstlers liebster Weise, bei natürlichen, selbst aus Rohe gränzenden Gegenständen zugleich auf höhere Bildung deutend, die Anfänge der Sittlichkeit zur Sprache bringt.

Auf einer hohen, freien Hügelgruppe haben sich drei Figuren zusammengekauert. Faun der Vater, seinem ziegenfüßigen, von einer halbbekleideten, sittigen Mutter auf dem Schooß gehaltenen Knaben die Töne der Rohrpfeife vordudelnd; begierig greift der Knabe darnach, ein Gleiches zu versuchen. Alle drei Gesichter sind glücklichen Ausdrucks, der Vater scheint sein Bestes thun zu wollen, das Kind greift täppisch wacker zu, die Miene der Mutter hat eher etwas Schmerzliches, sie scheint gerührt, entzückt, wie es solchen Naturen im Augenblicke wohl ziemen mag.

Hier ist zu bemerken, daß der zartfühlende Künstler sich nicht überwinden könne den weiblichen Gliedern solcher Faunenfamilien Ziegenfüße zu verleihen, welches im Plastischen, bei Darstellung wilder Bacchantenchöre, wohl zulässig, ja nothwendig seyn möchte; in der Malerei aber, selbst von großen Meistern kunstreich ausgeführt, immer etwas Anstößiges hat. Wenn auch der Vater allenfalls mit thierischem Huf und Ohr gelten kann, da wir ja ohnehin in der gesitteten Welt die Manner gestiefelt zu sehen gewohnt sind, nicht weit von jenem Faunen-Costüm entfernt; so können die Frauen hingegen ohne lange würdige Kleider nicht gedacht werden. Durch diese vom Künstler beliebte Wendung ergiebt sich eine merkliche Annäherung an unsere Sitten, an das Schickliche, ohne welches ein Kunstwerk nicht leicht glücklichen Eingang finden würde.

Zu wiederholen ist hier noch, daß jener Gipfel, welcher die Gruppe trägt, in großer Höhe gedacht sey; Pinienschirme reichen hinabwärts, wodurch denn auch die kolossalen

Fichtenzapfen motivirt sind, welche neben jenen Gestalten, zu andern Früchten gehäuft, an der Erde liegen.

VIII.

Hier ist nun eines Geschlechtes zu gedenken, welches in dem Tischbein'schen Idyllenkreis eine bedeutende Rolle spielt, ich meine die Centauren, die er, als Pferd- und Menschenkundiger, sehr gut vorzustellen weiß.

Wenn wir der menschlichen Gestalt Bocksfüße hinzufügen, sie mit Hörnchen und Großohren begaben, so ziehen wir sie zum Thiere herunter, und nur auf der niedrigsten Stufe schöner Sinnlichkeit dürfen wir sie erscheinen lassen. Mit der Centaurenbildung ist es ganz ein anderes. Wie der Mensch sich körperlich niemals freier, erhabener, begünstigter fühlt als zu Pferde, wo er, ein verständiger Reiter, die mächtigen Glieder eines so herrlichen Thiers, eben als wären es die eigenen, seinem Willen unterwirft und so über die Erde hin als höheres Wesen zu wallen vermag, eben so erscheint der Centaur beneidenswerth, dessen unmögliche Bildung uns nicht so ganz unwahrscheinlich entgegentritt, weil ja der in einiger Ferne hinjagende Reiter mit dem Pferde verschmolzen zu seyn scheint. Denken wir uns dieses Geschlecht nun auch als gewaltige, wilde Berg- und Forstgeschöpfe, von Jagd lebend, zu allen Kraftübungen sich stählend, ihre Halbfohlen zu gleich mächtigem Leben erziehend, finden wir sie erfahren in der Sternkunde, die ihnen sichere Wegesrichtung verleiht, ferner einsichtig in die Kräfte von Kräutern und Wurzeln, die ihnen zur Nahrung, Erquickung und Heilung gegeben sind, so läßt sich gar wohl folgern, daß darunter vorzüglich sinnende, Erfahrung verbindende Männer sich hervorthun, denen man wohl die Erziehung eines Fürsten, eines Helden anvertrauen möchte.

So wird uns Chiron geschildert, den man hier ausgestreckt ruhend, also den thierischen Leib an der Erde findet. Der obere menschliche Theil deutet aber auf Höheres, mehr als Menschliches. Denn das Haupt wird durch den Arm unterstützt, Angesicht und Augen sind aufwärts gerichtet; edle Form, ernster Blick, auf sinnige, wichtige Unternehmung deutend. Damit wir aber außer Zweifel gesetzt werden, was so eine wundersame Person im Sinne trage, sehen wir hinterwärts, halb versteckt ein Weibchen im Tigerfell. Es wendet uns die Schultern zu und spielt mit einem muntern, beinahe unbändigen Menschenknaben. Sollte das nicht Achill seyn? einem Chiron als dem tüchtigsten Pädagogen übergeben, welcher jedoch einen solchen Auftrag wohl bedenklich finden darf.

Wir haben diesem Bilde deßhalb folgende Strophe hinzugefügt:

Edel-ernst, ein Halbthier liegend,
Im Beschauen, im Besinnen,
Hin und her im Geiste wiegend,
Denkt er Großes zu gewinnen.
Ach! er möchte gern entfliehen
Solchem Auftrag, solcher Würde;
Einen Helden zu erziehen
Wird Centauren selbst zur Bürde.

IX.

Die sämmtlichen sowohl sittlich menschlichen, als natürlich animalischen Elemente der Tischbeinischen Idylle haben wir bisher beherzigt und dargestellt; nun da wir genug in dieser Region gewandelt, müssen wir noch zum Abschluß einer tragischen Situation gedenken.

Das Grundmotiv aber aller tragischen Situationen ist das Abscheiden, und da braucht's weder Gift noch Dolch, weder Spieß noch Schwert; das Scheiden aus einem gewohnten, geliebten, rechtlichen Zustand, veranlaßt durch mehr oder mindern Nothzwang, durch mehr oder weniger verhaßte Gewalt, ist auch eine Variation desselben Thema's, und so hat auch unser Künstler nicht unterlassen, die Scheidescene von Hirt und Hirtin gemüthlich darzustellen.

Unter einem alten, in der Zeit unverwüstlich fortwachsenden Eichbaum sitzen sie neben einander, die holden, erst lebensanfänglich Jüngeren. Der Knabe, die Füße über einander geschlagen, sieht vor sich hin; er wüßte nichts zu sagen, er vermag nicht über den Verlust zu denken. Verlust denkt sich nicht, er fühlt sich nur. Die schlanke, tüchtige, wohlgebaute, schöne Hirtin aber lehnt sich trostlos auf seine Schulter; ihr ist wohler, sie kann weinen, sie bezahlt der Gegenwart was mit schweren Zinsen künftigen Stunden abzutragen wäre. Und so sehen wir die beiden allein, aber nicht einsam, denn neben ihnen hat der Künstler sinnig die spiral-endenden Hirtenstäbe umgekehrt zur Erde gesenkt, in einander greifend; auch sieht man zunächst verschiedenartige Schafe, als wenn sie beiderlei Heerden angehörten, sich mit den düstern Köpfchen gegen einander unschuldig bethun. Mit einem Waldgebüsch ist das Ganze geschlossen.

Und so schließen wir auch unsere Idyllenregion, oder vielmehr, ehe wir aus derselben herausgetreten, befreunden wir uns mit etwas Höherem, Uebermenschlichem, das uns desto erfreulicher aufnimmt, als wir an der sinnigen Behandlung des Untermenschlichen, dem Künstler dankend, Freude genossen. Und an der Schwelle dieses Ueberganges sprechen wir aus wie folgt:

Was wir froh und dankbar fühlen,
Wenn es auch am Ende quält,
Was wir lechzen zu erzielen,
Wo es Herz und Sinnen fehlt:
Heitre Gegend, groß gebildet,
Jugendschritt an Freundesbrust,
Wechselseitig abgemildet,
Holder Liebe Schmerzenslust;
Alles habt ihr nun empfangen,
Irdisch war's und in der Näh';
Sehnsucht aber und Verlangen
Hebt vom Boden in die Höh'.
An der Quelle sind's Najaden,
Sind Sylphiden in der Luft,
Leichter fühlt ihr euch im Baden,
Leichter noch in Himmels-Duft;
Und das Plätschern und das Wallen
Ein und Andres zieht euch an;
Lasset Lied und Bild verhallen,
Doch im Innern ist's gethan.

X.

In dem ernst lieblichen Fels- und Waldgebüsch liegt, den Rücken gegen uns gekehrt, ausgestreckt auf Moos und Kräutern, über der Urne gelehnt, die schlankste Gestalt, nackende Reize dem Auge darbietend. Des mit leichtem Schilfkranze gezierten Hauptes geringe Wendung läßt uns ein unbefangenes jugendliches Gesicht sehen, völlig zu der untadeligen Gestalt passend; sie scheint auf einen Vogel zu achten, der aus dem Rohr, auf dem Rohr sein Nest vertheidigend, mit leidenschaftlichem Geschrei gegen sie anstrebt; es scheint als habe das

zarte Thierchen die Halbgöttin jetzt erst gewahrt und die Störung seines stillen sichern Ansiedelns furchtsam-lebhaft empfunden. Aber so ganz einsam ist unsere Schöne nicht hier oben; nur etwas höher und rückwärts, im Dunkel einer Felsgrotte, ruht in der Dämmerung des Widerscheines eine ältere, obgleich nicht weniger anmuthige Gespielin. So dürfen wir sie nennen, denn die beiden überfließenden Urnen senden ihre spielenden Wellen Einem Bett zu, vereint fließen sie hin und scheinen das mädchenhafte Gespräch in ihrem Laufe fortzuführen.

Wie aber zwei vertraute Freundinnen sich wohl einmal entzweien, und eben auch so zusammengeflossene Bäche nach Umständen wieder sich trennen, das haben wir in wenigen Reimen doppelsinnig auszudrücken gesucht:

Jetzo wallen sie zusammen,
Kühle kühlt und birgt die Flammen,
Tiefer unten werden Hirten
Sich zum Wonnebad entgürten;
Um den Schönsten von den dreien
Werden beide sich entzweien.
Diese fließt in offner Schwüle,
Jene, zu gewohnter Kühle,
Sucht den Liebsten in der Mühle.

XI.

Sehen wir doch in der Wirklichkeit auf unmerklichem Draht, auf schwankem Seil, wandelbare Bewegungen, kühnen Sprung auf Sprung, Blick verwirrenden Körperwechsel; über solcher Kraftäußerung und Anmuthserscheinung vergessen wir die geringen Hülfsmittel, welche diese wundersame Welt flüchtig

begründen; nur auf das Bild schauen wir das uns entzückt, den Begriff eines neuen Handwerks mittheilt und eine liebliche Kunstwelt eröffnet.

Und so haben auch die antiken Maler beim anschaulichen Nachbilden Tanzender, die des Bodens nicht zu bedürfen scheinen, da sie ihn kaum berühren, diesen Boden sowohl als jedes irdische Hülfsmittel, Sprung- und Flugwerk beseitigt, ihre Gestalten in der Luft schwebend auf einfachem Grunde gehalten, wie sie der Einbildungskraft, die sich ihrer, von allem Nebenwerk abgesondert, am liebsten erinnern mag, frei und unbedingt vorschweben. Auf solche Weise steigert auch Tischbein sein idyllisches Bestreben; auf leichtem Rohrgezweige hebt er seine Muse empor, wie wir begleitend auszudrücken suchten:

Was sich nach der Erde senkte,
Was sich an den Boden hielt,
Was den Aether nicht erreicht,
Seht, wie es empor sich schwenkte,
Wie's auf Rohr und Ranken spielt!
Künstler-Wille macht es leicht.

XII.

Durch diesen Uebergang jedoch werden wir in die Lufthöhe geführt und in ätherischer Weite uns zu bewegen eingeladen. Hoch im finstern Luftraume schwebt im weiten Mantel, der sich um und über sie wolkenartig faltet, eine schlanke Gestalt; im Fortschweben sieht sie sich um nach dem sanften Lichte, das von unten zu ihr hinaufblickt, ihr holdes Angesicht so wie die nackten Sohlen erleuchtet.

Nicht lange bleiben wir über die Bedeutung der Schwebenden unaufgeklärt; um ihr Haupt winden sich Rosen an

Rosen in unbegränzten Cirkeln; Auroren erkennen wir da. Der Gedanke sie so vorzustellen ist freundlich genug. Denn wie wir sonst, auf heiligen Bildern, um das Haupt der verklärten Mutter Gottes, Kreise von Engelsköpfchen sehen, die sich nach und nach in glänzende Wölkchen auflösen, eben so ist es hier mit den Rosen gemeint, zu welchen die roth gesäumten Wölkchen der Morgendämmerung bedeutungsvoll gestaltet sind. Wir begrüßten sie mit folgendem Reim:

Wenn, um das Götterkind Auroren,
In Finsterniß werden Rosen geboren,
Sie fleucht, so leicht, so hoch gemeint,
Die Sonne ihr auf die Ferse scheint.
Das ist denn doch das wahre Leben,
Wo in der Nacht auch Blüthen schweben.

XIII.

Eine noch lieblichere Gestalt schwebt näher an uns heran, obgleich verschleiert, doch so gut wie nackt. Die Art ihres Erscheinens drücken wir folgendermaßen aus:

Ohne menschliche Gebrechen,
Göttergleich mit heiterm Sinn,
Thauig Moos und Wasserflächen
Ueberschreitend schwebt sie hin.

Wir mochten bei ihr gern der Morgenstunde gedenken; denn auf diese scheint sie uns zu deuten, wo sich leichte Nebel von feuchter Stelle augenblicklich hervorhoben, um als Thau die benachbarten Hügelflächen sonnenschen zu erquicken und zu verschwinden. Eben so wenig dürfen wir hoffen diese liebenswürdige Gestalt anzuhalten, uns ihrer zu bemächtigen. Sie

zieht vorüber und läßt uns traurig zurück, so wie die Morgenstunde, wenn wir sie auch treulich genützt, immer zu früh enteilt, um uns der Mühe des Tages zu überlassen. Deßhalb fügten wir hinzu:

Heute floh sie, floh wie gestern,
Riß der Muse sich vom Schooß;
Ach! sie hat so lästige Schwestern,
Peinlich werden wir sie los.

XIV.

Die leichte Bewegung eines zierlichen Gestaltenpaars erinnert uns an die heitersten gesellig festlichen Stunden. Zwei leicht bekleidete Feenmadchen scheinen sich im Fluge zu begegnen; so eben vor einander vorbeischwebend sehen beide sich um, als wollten sie die liebliche Gespielin so schnell nicht aus den Augen verlieren. Zierlichste Biegung der Körper, anmuthigste Bewegung der äußersten Glieder, augenblickliche Verschlungenheit zweier, gleich lieblicher Wesen erinnerten uns an unschätzbare Zeiten, wo die frohe Hora weichend, uns der froheren übergiebt, und das Leben, einem Tanzreihen gleich, sich auf das anmuthigste wiederholend dahin schwebt.

Alles was uns bewegsam beglückte, Musik, Tanz, und was sonst noch aus mannichfaltigen, lebendig beweglichen Elementen sich entwickelt, im Contraste sich trennt, harmonisch wieder zusammenfließt, mag uns wohl beim Anblick dieses Bildes in Erinnerung treten. Dieß sind gerade die schönsten Symbole, die eine vielfache Deutung zulassen, indeß das dargestellte Bildliche immer dasselbe bleibt.

Dießmal entließen wir sie mit dem einfachen Ausruf:

Wirket Stunden leichten Webens,
Lieblich lieblichen begegnend,
Zettel, Einschlag längsten Lebens,
Scheidend, kommend, grüßend, segnend.

XV.

Und wie denn der kluge Feuerwerker seine blendenden Darstellungen gewöhnlich mit einer Raketengarbe zu enden pflegt, so hat auch unser Freund was bisher einzeln, oder paarweis, an der Erde in der Mittelhöhe erschien, nun zur Dreiheit erhoben und in die höchste Atmosphäre gelüftet. Ein überhängender Felsgipfel tritt zur rechten Seite ins Bild hinein, ohne Rechenschaft von dem Fuße zu geben, worauf die Masse ruhen könnte; er hängt, von Rosen und wildem Wein bekränzt, über dem weiten Meer, welches, bis vorn an den Rahmen herantretend, aus seinem erleuchteten Horizonte die Sonne hervorläßt, die sich in den Wellen bespiegelt und den Himmel aufklärt. Da schweben denn um jenes Felshaupt drei frische leichte Sylphiden, die unterste flach, wie eine Streifwolke einherziehend, die zweite sich hinter ihr erhebend, die dritte noch weiter hinter- und aufwärts sich in den Aether verlierend. Es ist als wenn der Künstler die Howardische Terminologie anthropomorphisch auszudrücken den Vorsatz gehabt, und es bedürfte nur noch Weniges, so wäre die Zeichensprache vollkommen. Sehr anmuthig schwebt die unterste, mit Schale und Krug, an die Rosen heran, und spürt, ob durch linde Befeuchtung der Morgenduft sich möchte entwickelt haben. Die zweite erhebt sich in diagonaler Richtung, die dritte senkrecht steigt empor. Mit wenigen Pinselzügen wäre hier die Streifwolke, die geballte, die zerstiebende vorgestellt. Wir werden den wackern Freund ersuchen, in diesem Sinne ein

Gegenbild zu erfinden, und bringen deßhalb kein Gedicht hier bei, weil solches nur als Wiederholung von Howard's Ehrengedächtniß erscheinen dürfte.

Wir schlagen um und wenden uns zu

XVI.

wo der Künstler auf einmal den Vorhang fallen und uns vor einer Scene stehen läßt, welche Bezug auf das erste Bild zu haben scheint, mit welchem sie jedoch einen auffallenden Gegensatz bildet. Dort sahen wir mächtige, ernstlich gründliche Kunst, durch Natur und Zeit überwältigt, ihre Eigenthümlichkeit aufgehoben und mit Frucht-, Feld- und Acker-Boden ausgeglichen, der Vegetation anheim gegeben; hier aber finden wir Natur, wie sie gebirgisch auf sich selbst ruht, ohne der Pflanzenwelt irgend einen Antheil einzuräumen. Wir bezeichneten den Gegenstand mit folgenden Worten:

Ruhig Wasser, grause Höhle,
Bergeshöh' und ernstes Licht,
Seltsam, wie es unserer Seele
Schauderhafte Laute spricht.
So erweist sich wohl Natur,
Künstlerblick vernimmt es nur.

Nun lasse man diese prosaisch rhythmischen Darstellungen abermals als einen Versuch gelten, weit entfernte oder wohl gar aus der Wirklichkeit verschwundene Bilder in der Einbildungskraft hervorzuwecken. Möge diese Bemühung freundlich aufgenommen werden, wie es derjenigen gelang, die wir der Philostratischen Galerie gewidmet. Glücklicherweise werden

die gegenwärtig besprochenen noch von Deutschem Tageslicht beschienen, und welche Ausführung der Künstler so bedeutenden Intentionen verliehen, wird derjenige beurtheilen, der Glück und Gelegenheit hat das Vorzimmer des Großherzogs von Oldenburg Hoheit im Schlosse neben dessen Cabinet zu betreten.

XVII.

In dem lieblichsten Gewirre,
Wo das Bild um Bilder summt,
Dichterblick wird scheu und irre
Und die Leyer sie verstummt.

XVIII.

Die Lieblichen sind hier zusammen,
Es ist doch gar zu viel der Flammen.
Der Ueberfluß erregt nur Pein,
Es sollten Alle nur Eine seyn.

XIX.

„Was trauren denn die guten Kinder,
Sie sind so jung, da hilft's geschwinder."
Habt ihr's vergessen, alte Kinder?
Es schmerzt im Augenblick nicht minder.

XX.

Glücklicher Künstler! in himmlischer Luft
Bewegen sich ihm schöne Weiber.
Versteht er sich doch auf Rosenduft
Und appetitliche Leiber.

XXI.

Hier hat Tischbein, nach seiner Art,
Striche gar wunderlich gepaart;
Sie sind nicht alle deutlich zu lesen,
Sind aber alles Gedanken gewesen.

XXII.

Wie herrlich ist die Welt! Wie schön!
Heil ihm, der je sie so gesehn!

Radirte Blätter, nach Handzeichnungen (Skizzen) von Goethe, herausgegeben von Schwerdgeburth, Weimar 1821.

Das Unternehmen einiger verdienten Künstler, nach meinen Entwürfen radirte Blätter herauszugeben, muß mir in mehr als einem Sinne erwünscht seyn; denn wie dem Dichter die Melodie willkommen ist, wodurch der Tonkünstler sein Lied für ihn und andere belebt, so freut es auch hier ältere längst verklungene Bilder aus dem Lethéischen Strome wieder hervorgehoben zu sehen.

Anderntheils aber hab' ich längst bedacht, daß in den Bekenntnissen, in den Nachrichten, die ich von meinem Lebensgange gegeben, des Zeichnens öfters erwähnt wird, wobei man wohl nicht mit Unrecht fragen könnte, warum denn, aus wiederholter Bemühung und fortdauernder Liebhaberei, nicht auch etwas künstlerisch Befriedigendes habe hervortreten können.

Da läßt sich nun vor allen Dingen von den Vortheilen flüchtiger Entwürfe nach der Natur für den Einzelnen so manches erwähnen: denn wie man von Leibnitz erzählt, daß er beim Lesen, Sprechen, Denken gar vieles angemerkt, ohne die Blätter jemals wieder anzusehen, und dennoch dadurch jene bedeutenden Momente seinem Gedächtniß eingeprägt;

also ist es auch mit flüchtigen Skizzen nach der Natur, wodurch uns Bilder, Zustände, an denen wir vorüber gegangen, festgehalten werden und die Reproduction derselben in der Einbildungskraft glücklich erleichtert wird. Nun kommt hinzu, daß der Liebhaber, dessen Hand nicht fertig genug ist, allen und jeden Gegenständen eine anmuthige Nachbildung zu verleihen, aufs Bedeutende hinstreben und dasjenige sich zueignen wird, was einen auffallenden, sich besonders aussprechenden Charakter hat. Dergleichen glaubten freundschaftlich gesinnte Künstler schon längst unter meinen Blättern zu finden; wie denn der uns allzufrüh entrissene Kaaz sich eine Sammlung aussuchte, davon aber Gebrauch zu machen durch tödtliche Krankheit verhindert ward.

So ist denn auch der schönste Gewinn, den der Liebhaber bei seinem unerreichten Streben dennoch genießt, daß ihm die Gesellschaft des Künstlers lieb und werth, unterhaltend und nützlich bleibt; und wer auch nicht selbst hervorzubringen im Stande ist, wird, wenn er sich nur kennt und zu beurtheilen weiß, im Umgang mit productiven Menschen immer gewinnen, und wo auch nicht gerade von dieser Seite, doch von einer andern sich ausbilden und auferbauen.

Im Gefühl übrigens, daß diese Skizzen, selbst wie sie gegenwärtig vorgelegt werden, ihre Unzulänglichkeit nicht ganz überwinden können, habe ich ihnen kleine Gedichte hinzugefügt, damit der innere Sinn erregt und der Beschauer löblich getäuscht werde, als wenn er das mit Augen sähe, was er fühlt und denkt, eine Annäherung nämlich an den Zustand, in welchem der Zeichner sich befand, als er die wenigen Striche dem Papier anvertraute.

Ein Gleiches haben wir schon oben bei flüchtigen Zeichnungen eines Freundes gethan; denn wenn man von einem

jeden Kunstgebilde zwar verlangen kann, daß es sich selbst ausspreche, so gilt dieß doch eigentlich nur von gewählten, der größten Ausführung sich eignenden Werken. Andern hingegen, welche etwas zu denken und zu wünschen übrig lassen, mag man wohl mit guten Worten eine schickliche Nachhülfe gönnen.

Mannichfaltiges was hier noch zu sagen wäre, bleibe verspart auf den Fall, daß die Unternehmung begünstigt würde, und mehrere Blätter, über die man sich äußern könnte, den Freunden der Kunst und der Sitte vorgelegt wären.

I.

Einsamste Wildniß.

Ich sah die Welt mit liebevollen Blicken,
Und Welt und ich wir schwelgten im Entzücken;
So duftig war, belebend, immer frisch,
Wie Fels, wie Strom, so Bergwald und Gebüsch.
Doch unvermögend Streben, Nachgelalle,
Bracht' oft den Stift, den Pinsel bracht's zu Falle;
Auf neues Wagniß endlich blieb doch nur
Vom besten Wollen halb und halbe Spur.

Ihr Jüngern aber, die ihr unverzagt
Unausgesprochnes auszusprechen wagt,
Den Sinn, woran die Hand sich stotternd maß,
Das Unvermögen liebevoll vergaß,
Ihr seyd es, die was ich und ihr gefehlt,
Dem weiten Kreis der Kunstwelt nicht verhehlt.
Und wie dem Walde geht's den Blättern allen,
Sie knospen, grünen, welken ab und fallen.

II.

Hausgarten.

Hier ſind wir denn vorerſt ganz ſtill zu Haus,
Von Thür' zu Thüre ſieht es lieblich aus;
Der Künſtler froh die ſtillen Blicke hegt,
Wo Leben ſich zum Leben freundlich regt.
Und wie wir auch durch ferne Lande ziehn,
Da kommt es her, da kehrt es wieder hin;
Wir wenden uns, wie auch die Welt entzücke,
Der Enge zu, die uns allein beglücke.

III.

Freie Welt.

Wir wandern ferner auf bekanntem Grund,
Wir waren jung, hier waren wir geſund,
Und ſchlenderten den Sommer-Abend lang
Mit halber Hoffnung mannichfalt'gen Gang.
Und wie man kam, ſo ging man nicht zurück:
Begegnen iſt ein höchſtes Liebesglück.
Und zwei zuſammen ſehen Fluß und Bahn,
Und Berg und Buſch ſogleich ganz anders an.
Und wer dieſelben Pfade wandernd ſchleicht,
Sey ihm des Zieles holder Wunſch erreicht.

IV.

Geheimſter Wohnſitz.

Wie das erbaut war, wie's im Frieden lag,
Es kommt vielleicht vom Alterthum zu Tag:
Denn vieles wirkte, hielt am ſel'gen Fleiß,
Wovon die Welt noch keine Sylbe weiß.

Der Tempel ſteht, dem höchſten Sinn geweiht,
Auf Felſengrund in hehrer Einſamkeit.
Daneben wohnt die fromme Pilgerſchaar,
Sie wechſeln, gehend, kommend, Jahr für Jahr.
So ruhig harrt ein wallendes Geſchlecht,
Geſchützt durch Mauern, mehr durch Licht und Recht,
Und wer ſich dort ſein Probejahr befand,
Hat in der Welt gar einen eignen Stand;
Wir hofften ſelbſt uns im Aſyl zu gründen.
Wer Buchten kennt, Erdzungen, wird es finden.
Der Abend war unübertrefflich ſchön,
Ach, wollte Gott! ein Künſtler hätt's geſehn.

V.

Bequemes Wandern.

Hier ſind, ſo ſcheint es, Wanderer wohlbedacht:
Denn jeder fände Pfad um Mitternacht.
Wir ſagen nicht, wir hätten's oft geſehn,
Dergleichen Wege doch gelang's zu gehn;
Denn freilich, wo die Mühe war gehoben,
Da kann der Waller jede Stunde loben;
Er geht beherzt, denn Schritt für Schritt iſt leicht,
So daß er fröhlich Zweck und Ziel erreicht.

O ſelige Jugend, wie ſie, Tag und Nacht,
Den Ort zu ändern innigſt angefacht,
Durch wilden Bergriß höchſt behaglich ſteigt,
Und auf dem Gipfel Nebeldunſt erreicht.
Man ſchelt' es nicht, denn wohl genießt ſie rein,
Auch über Wolken, heitern Sonnenſchein.

VI.

Gehindertes Verkehr.

Wie ſich am Meere Mann um Mann befeſtigt
Und am Geſtade Schiffer überläſtigt,
Die engen Pfade völlig weglos macht,
Auf Sicherheit, mehr auf Gewalt bedacht;
Bald Recht, bald Plackerei, ſein ſelbſt gewiß,
Sey wie es ſey, und immer Hinderniß,
So Tag und Nacht den Reiſenden zur Laſt:
Es iſt vielleicht zu düſter aufgefaßt.

Skizzen

zu

Casti's Fabelgedicht: die redenden Thiere.

Diese, von einem vorzüglichen Künstler an die Weimarischen Kunstfreunde gesandt, gaben zu folgenden Betrachtungen Anlaß.

Das Fabelgedicht von Casti bietet zu malerischer Darstellung weniger günstigen Stoff als Reineke Fuchs und andere einzelne Apologen. Was gebildet werden soll, muß ein Aeußerliches mit sich führen; wo nichts geschieht, hat der Künstler seine Vortheile verloren. In genanntem Gedichte sind innerliche Zustände die Hauptsache, lebhafte, heftige, kluge, revolutionäre Gesinnungen einer schwachen und doch gewaltsamen und in ihrer Klugheit selbst unklugen, besorgten und sorglosen Despotie entgegengestellt. Als Werk eines geistreichen Mannes hat es große Vorzüge, dem bildenden Künstler aber gewährt es wenige bedeutende Momente. In solchen Fällen betrachtet man ein Bild und man weiß nicht was man sieht, wenn man uns gleich sagt, was dabei zu denken wäre.

I. Berathschlagen der Thiere über künftige Regierungsform; ob monarchisch, oder republikanisch? Macht eine gute Thiergruppe; wer könnte aber dabei errathen, daß sie berathschlagen?

II. Rede des Löwen als erwählten Königs. Bildet sich gut zusammen, auch drückt sich das Herrische des Löwen, die Nachgiebigkeit der übrigen untergeordneten Geschöpfe deutlich aus.

III. Die Krönung des Löwen durch den Ochsen. Ein sinnlicher Act, macht ein gutes Bild; nur ist die Plumpheit des Krönenden keineswegs erfreulich; man fürchtet den neuen Monarchen auf der Stelle erdrückt zu sehen.

IV. Das Tatzenlecken; wird spöttisch dadurch der Handkuß vorgestellt. Wir können uns hier der Bemerkung nicht enthalten, daß das Gedicht, mit allen seinen Verdiensten, nicht sowohl poetisch ironisch, als direct satyrisch ist. Hier sind nicht Thiere, die wie Menschen handeln, sondern völlige Menschen, und zwar moderne, als Thiere maskirt. Das Tatzenlecken kann im beabsichtigten Sinne nicht deutlich werden. Man glaubt des Löwen Pfote sey verletzt, das Lecken eine Cur, und man wird durch den leidenden Blick des Löwen gegen Affen und Kater gerichtet in diesen Gedanken bestärkt. Kein Künstler vermöchte wohl auszudrücken, daß der Löwe Langeweile hat.

Diese Bilder würden durch das Gedicht klar und, da sie gut componirt und wohl beleuchtet sind, von bekannter geschickter Hand dem Liebhaber wohl erfreulich seyn. Das sechste und siebente hingegen ist nicht zu entziffern; wenn man den Zweck nicht schon weiß, so versteht man sie nicht, und wird uns das Verständniß eröffnet, so befriedigen sie nicht. Von bildlichen Darstellungen, welche zu einem geschriebenen Werke gefertigt werden, darf man freilich nicht so streng verlangen, daß sie sich selbst aussprechen sollen; aber daß sie an und für sich gute Bilder seyen, daß sie nach gegebener Erklärung den Beifall des Kunstfreundes gewinnen, läßt sich wohl erwarten.

Was jedoch solchen Productionen eigentlich den höchsten Werth giebt, ist ein guter Humor, eine heitere, leidenschaftslose Ironie, wodurch die Bitterkeit des Scherzes, der das Thierische im Menschen hervorhebt, gemildert und für geistreiche Leser ein geschmackvoller Beigenuß bereitet wird. Musterhaft sind hierin Jost Ammon und Aldert von Everdingen in den Bildern zu Reineke Fuchs, Paul Potter in dem berühmten weiland Caßler Gemälde, wo die Thiere den Jäger richten und bestrafen.

Vorstehendes gab zu weitern Betrachtungen Anlaß.

Die Thierfabel gehört eigentlich dem Geiste, dem Gemüth, den sittlichen Kräften, indessen sie uns eine gewisse derbe Sinnlichkeit vorspiegelt. Den verschiedenen Charakteren, die sich im Thierreich aussprechen, borgt sie Intelligenz, die den Menschen auszeichnet, mit allen ihren Vortheilen: dem Bewußtseyn, dem Entschluß, der Folge, und wir finden es wahrscheinlich, weil kein Thier aus seiner beschränkten, bestimmten Art herausgeht und deßhalb immer zweckmäßig zu handeln scheint.

Wie die Fabel des Fuchses sich durch lange Zeiten durchgewunden und von mancherlei Bearbeitern erweitert, bereichert und aufgestutzt worden, darüber giebt uns eine einsichtige Literargeschichte täglich mehr Aufklärung.

Daß wir sinnliche Gegenstände, wovon wir hören, auch mit Augen sehen wollen, ist natürlich, weil sich alles, was wir vernehmen, dem innern Sinn des Auges mittheilt und die Einbildungskraft erregt. Diese Forderung hat aber der bildenden Kunst, ja allen äußerlich darstellenden, großen

Schaden gethan und richtet sie mehr oder weniger zu Grunde. Die Thierfabel sollte eigentlich dem Auge nicht dargestellt werden, und doch ist es geschehen; untersuchen wir an einigen Beispielen mit welchem Glück.

Jost Ammon, in der zweiten Hälfte des sechzehnten Jahrhunderts, gab zu einer Lateinischen metrischen Uebersetzung des Reineke Fuchs kleine allerliebste Holzschnitte. In dem großen Kunstsinne der damaligen Zeit behandelt er die Gestalt der Thiere symbolisch, flügelmannisch, nach heraldischer Art und Weise, wodurch er sich den größten Vortheil verschafft, von der naivsten Thierbewegung bis zu einer übertriebenen, fratzenhaften Menschenwürde gelangen zu können. Jeder Kunstfreund besitzt und schätzt dieses kleine Büchelchen.

Albert von Everdingen zog als vortrefflicher Landschaftsmaler die Thierfabel in den Naturkreis herüber, und wußte, ohne eigentlich Thiermaler zu seyn, vierfüßige Thiere und Vögel dergestalt ans gemeine Leben heran zu bringen, daß sie, wie es denn auch in der Wirklichkeit geschieht, zu Reisenden und Fuhrleuten, Bauern und Pfaffen gar wohl passend, einer und eben derselben Welt unbezweifelt angehören. Everdingen's außerordentliches Talent bewegte sich auch hier mit großer Leichtigkeit, seine Thiere nach ihren Zuständen passen vortrefflich zur Landschaft und componiren mit ihr aufs anmuthigste. Sie gelten eben so gut für verständige Wesen, als Bauern, Bauerinnen, Pfaffen und Nonnen. Der Fuchs in der Wüste, der Wolf ans Glockenseil gebunden, einer wie der andere sind an ihrem Platz. Darf man nun hinzusetzen, daß Everdingen's landschaftliche Composition, ihre Staffage mit inbegriffen, zu Licht- und Schattenmassen trefflich gedacht, dem vollkommensten Helldunkel Anlaß geben, so bleibt wohl nichts weiter zu wünschen übrig.

Diese Sammlung, in guten Abdrücken, ist jedem Liebhaber werth. Im Nothfall kann man sich aus der Gottschedischen Quartausgabe, wozu man die schon geschwächten Platten benutzte, immer noch einen Begriff von dem hohen Verdienst dieser Arbeit machen.

Von allen Künstlern, welche die Thierfabel zum Gegenstand ihrer Bemühungen erkoren, hat wohl keiner so nahe den rechten Punkt getroffen, als Paul Potter in einem Gemälde von mehreren Abtheilungen, so sich ehemals in der Galerie zu Cassel befunden. Die Thiere haben den Jäger gefangen, halten Gericht, verurtheilen und bestrafen ihn; auch des Jagers Gehülfen, Hunden und Pferd, wird ein schlimmes Loos zu Theil. Hier ist alles ironisch, und das Werk scheint uns als gemaltes Gedicht außerordentlich hoch zu stehen. Wir sagen absichtlich als gemaltes Gedicht, denn obgleich Potter der Mann war, daß alles von ihm Herrührende von Seite der Ausführung Verdienste hat, so gehört doch gerade das erwähnte Stück nicht unter diejenigen, wo er uns als Maler Bewunderung abnöthigt. Hingegen wird schwerlich ein anderes, selbst das vollendete Meisterstück der pissenden Kuh nicht ausgenommen, dem Beschauer größeres Vergnügen gewahren, sich seinem Gedächtniß so lebhaft und ergötzend einprägen.

Giebt Potter's Gemälde ein Beispiel, in welchem Geist Thierfabeln, wofern der bildende Künstler sich dieselben zum Gegenstande wählt, zu behandeln seyen, so möchte hingegen die bekannte Folge von Fabeln, welche der sonst wackere Elias Riedinger eigenhändig radirt hat, als Beispiel durchaus fehlerhafter Denkweise und mißlungener Erfindung in dieser Art angeführt werden. Verdienst der Ausführung ist ihnen wohl nicht abzusprechen; allein sie sind so trocken ernsthaft, haben einen moralischen Zweck, ohne daß die Moral aus dem

Dargestellten errathen werden kann; es gebricht ihnen gänzlich an jener durchaus geforderten ironischen Würze, sie sprechen weder das Gemüth an, noch gewähren sie dem Geist einige Unterhaltung.

Wer sich jedoch in diesem Fache bemüht, wie denn dem geistreichen Talente sein Glück nirgends zu versagen ist, dem wäre zu wünschen, daß er die radirten Blätter des Benedetto Castiglione immer vor Augen habe, welcher die, doch mitunter allzubreiten, halbgeformten, unerfreulichen Thiergestalten so zu benutzen gewußt, daß einige das Licht in großen Massen aufnehmen, andere wieder durch kleinere Theile, so wie durch Localtinten die Schattenpartien mannichfaltig beleben. Dadurch entspringt der ästhetische Sinnenreiz, welcher nicht fehlen darf, wenn Kunstzwecke bewirkt werden sollen.

Blumen-Malerei.

Wenn gleich die menschliche Gestalt, und zwar in ihrer Würde und Gesundheitsfülle, das Hauptziel aller bildenden Kunst bleibt, so kann doch keinem Gegenstande, wenn er froh und frisch in die Augen fällt, das Recht versagt werden gleichfalls dargestellt zu seyn, und im Nachbild ein großes, ja größeres Vergnügen zu erwecken, als das Urbild nur immer erregen konnte. Wir schränken uns hier auf die Blumen ein, die sehr frühe als Vorbilder vom Künstler ergriffen werden mußten. Der alten Kunst waren sie Nebensache; Pausias von Sycion malte Blumen zum Schmuck seines geliebten Sträußermädchens; dem Architekten waren Blätter, Knospen, Blumen und von daher abgeleitete Gestalten als Zierde seiner starren Flächen und Stäbe höchst willkommen, und noch sind uns hievon die köstlichsten Reste geblieben, wie Griechen und Römer, bis zum Uebermaaß, mit wandelbaren Formen der vegetirenden Welt ihren Marmor belebt.

Ferner zeigt sich auf den Thüren des Ghiberti die schönste Anwendung von Pflanzen und des mit ihnen verwandten Geflügels. Luca Della Robbia und seine Sippschaft umgaben mit bunt verglas'ten, hocherhabenen Blumen- und Fruchtkränzen anbetungswerthe, heilige Bilder. Gleiche Fruchtfülle bringt Johann von Udine dar, in den köstlich gedrängten Obstgehängen der Vaticanischen Logen, und noch manche dergleichen, selbst ungeheuer lastende Festone verzieren, Fries

an Fries, die Säle Leo des Zehnten. Zu gleicher Zeit finden wir auch kolossale und niedliche Pergamentblätter, heiligen und frommen Inhalts, zum Beginn und am Rande mit bewundernswürdig nachgebildeten Blumen und Früchten reichlich verziert.

Und auch später war Vegetation wie Landschaft nur Begleiterin menschlicher Gestalten, bis nach und nach diese untergeordneten Gegenstände durch die Machtgewalt des Künstlers selbstständig erschienen und das Hauptinteresse eines Bildes zu bewirken sich anmaßten.

Manche Versuche vorbeigehend wenden wir uns zu denen Künstlern, die in den Niederlanden zu Anfang des achtzehnten Jahrhunderts ihr Glück auf die Blumenliebe reicher Handelsherren gründeten, auf die eigentliche Blumisterei, welche, mit unendlicher Neigung, ausgesuchte Floren durch Cultur zu vervielfaltigen und zu verherrlichen trachtete. Tulpe, Nelke, Aurikel, Hyazinthe wurden in ihrem vollkommensten Zustande bewundert und geschätzt; und nicht etwa willkürlich gestand man Vollkommenheiten zu: man untersuchte die Regeln, wonach etwas gefallen konnte; und wir wagen die Schätzung der Blumenliebhaber als wohl überdacht anzuerkennen, und getrauen uns durchaus etwas Gesetzliches darin nachzuweisen, wornach sie gelten ließen, oder forderten.

Wir geben hier die Namen der Künstler, deren Arbeit wir bei Herrn Doctor Grambs in Frankfurt am Main, in farbigen Aquarellzeichnungen mit Augen gesehn.

Morel aus Antwerpen blühte um 1700.
Maria Sibylla Merian deßgleichen.
Joh. Bronkhorst, geb. 1648.
Herrm. Henstenburgh, geb. 1667.
Joh. van Huysum, geb. 1682, gest. 1749.

Oswald Wyne.
Vanloo.
Robb.
Roedig.
Joh. van Os.
Van Brüssel um 1780.
Van Leen.
Wilh. Hendricus.

Nähere Nachrichten von den neuern Künstlern würden sehr willkommen seyn.

Ob nun schon Sibylle Merian, wahrscheinlich angeregt durch des hochverdienten, viel jüngern Carl Plumier's Reiseruf und Ruhm, sich nach Surinam wagte und in ihren Darstellungen sich zwischen Kunst und Wissenschaft, zwischen Naturbeschauung und malerischen Zwecken hin und her bewegte, so blieben doch alle folgenden großen Meister auf der Spur, die wir angedeutet; sie empfingen die Gegenstände von Blumenliebhabern; sie vereinigten sich mit ihnen über den Werth derselben, und stellten sie in dem vollsten ästhetischen Glanze dar. Wie nur Licht und Schatten, Farbenwechsel und Widerschein irgend spielen wollten, ließ sich hier kunstreich und unerschöpflich nachbilden. Diese Werke haben den großen Vortheil, daß sie den sinnlichen Genuß vollkommen befriedigen. Blumen und Blüthen sprechen dem Auge zu, Früchte dem Gaumen, und das beiderseitige Behagen scheint sich im Geruch aufzulösen.

Und noch lebt in jenen wohlhäbigen Provinzen derselbe Sinn, in welchem Huysum, Rachel Ruysch und Segers gearbeitet, indessen die übrige Welt sich auf ganz andere Weise mit den Pflanzen beschäftigte, und eine neue Epoche der Malerkunst vorbereitete. Es lohnt wohl der Mühe gerade

auf dem Wendepunkt diese Bemerkung zu machen, damit auch hier die Kunst mit Bewußtseyn ans Werk schreite.

Die Botanik huldigte in früher Zeit dem Apotheker, Blumisten und Tafelgärtner; diese forderten das Heilsame, Augenfällige, Geschmackreiche, und so war jedermann befriedigt; allein die Wissenschaft, begünstigt vom rastlosen Treiben des Handels und Weltbewegens, erwarb sich ein Reich, das über Unendlichkeiten herrschte. Nun waren ihr Geschöpfe sogar verächtlich die nur nützlich, nur schön, wohlriechend und schmackhaft seyn wollen; das Unnützeste, das Haßlichste umfaßte sie mit gleicher Liebe und Antheil.

Diese Richtung mußte der Künstler gleichfalls verfolgen: denn obgleich der Gesetzgeber Linné seine große Gewalt auch dadurch bewies, daß er der Sprache Gewandtheit, Fertigkeit, Bestimmungsfähigkeit gab, um sich an die Stelle des Bildes zu setzen, so kehrte doch immer die Forderung des sinnlichen Menschen wieder zurück, die Gestalt mit Einem Blick zu übersehen, lieber als sie in der Einbildungskraft erst aus vielen Worten aufzuerbauen.

Welchem Naturfreund wäre nun vorzuerzählen nöthig, wie weit die Kunst Pflanzen, sowohl der Natur als der Wissenschaft gemäß, nachzubilden in unsern Tagen gestiegen sey. Will man treffliche Werke vorzählen, wo soll man anfangen, wo soll man enden?

Hier sey uns eins für alle gegeben.

A Description of the Genus Pinus by Lambert. London 1803.

Der in seiner Kunst vollendete und sie zu seinen Zwecken geistreich anwendende Ferdinand Bauer stellt die verschiedenen Fichtenarten und die mannichfaltigen Umwandlungen ihrer Aeste, Zweige, Nadeln, Blätter, Knospen, Blüthen,

Früchte, Fruchthülle und Samen zu unserer größten Zufriedenheit durch das einfache Kunstmittel dar, daß er die Gegenstände in ein volles freies Licht setzt, welches dieselben in allen ihren Theilen nicht allein umfaßt, sondern ihnen auch durch lichte Widerscheine überall die größte Klarheit und Deutlichkeit verleiht. Eine solche Behandlungsart gilt hauptsächlich bei diesem Gegenstand: Zweige, Nadeln, Blüthen haben in genanntem Geschlecht eigentlich keinen Körper, dagegen sind alle Theile durch Localfarben und Tinten so unendlich von einander abgesetzt und abgestuft, daß die reine Beobachtung solcher Mannichfaltigkeit uns das Abgebildete als wirklich vor Augen bringt. Jede Farbe, auch die hellste, ist dunkler als das weiße Papier worauf sie getragen wird, und es bedarf also hier weder Licht noch Schatten, die Theile setzen sich unter einander und vom Grunde genugsam ab; und doch würde diese Darstellung noch immer etwas Chinesisches behalten, wenn der Künstler Licht und Schatten aus Unkunde nicht achtete, anstatt daß er hier aus Weisheit beides vermeidet; sobald er aber dessen bedarf, wie bei Aesten und Zapfen, die sich körperlich hervorthun, weiß er mit einem Hauch, mit einem Garnichts nachzuhelfen, daß die Körper sich runden, und doch eben so wenig gegen den Grund abstechen. Daher wird man beim Anblick dieser Blätter bezaubert, die Natur ist offenbar, die Kunst versteckt, die Genauigkeit groß, die Ausführung mild, die Gegenwart entschieden und befriedigend, und wir müssen uns glücklich halten, aus den Schätzen der Großherzoglichen Bibliothek dieses Musterwerk uns und unsern Freunden wiederholt vorlegen zu können.

Denke man sich nun, daß mehrere Künstler im Dienste der Wissenschaft ihr Leben zubringen, wie sie die Pflanzentheile, nach einer sich ins Unendliche vermannichfaltigenden und doch

noch immer fürs Anschauen nicht hinreichenden Terminologie, durchstudiren, wiederholt nachbilden und ihrem scharfen Künstlerauge noch das Mikroskop zu Hülfe rufen, so wird man sich sagen: es muß endlich einer aufstehen, der diese Abgesondertheiten vereinigt, das Bestimmte fest hält, das Schwebende zu fassen weiß; er hat so oft, so genau, so treu wiederholt was man Geschlecht, Art, Varietät nennt, daß er auswendig weiß was da ist, und ihn nichts irrt was werden kann.

Ein solcher Künstler habe nun auch denselben innern Sinn, den unsere großen Niederländischen Blumenmaler besessen, so ist er immer in Nachtheil: denn jene hatten nur Liebhaber des auffallend Schönen zu befriedigen, er aber soll im Wahren und durchs Wahre das Schöne geben; und wenn jene im beschränkten Kreise des Gartenfreundes sich behaglich ergingen, so soll er vor einer unübersehbaren Menge von Kennern, Wissenden, Unterscheidenden und Aufstechenden sich über die Natürlichkeit controliren lassen.

Nun verlangt die Kunst, daß er seine Blumen nach Form und Farbe glücklich zusammenstelle, seine Gruppen gegen das Licht zu erhöhe, gegen die Seiten schattend und halbschattig abrunde, die Blüthen erst in voller Ansicht, sodann von der Seite, auch nach dem Hintergrunde zu fliehend sehen lasse, und sich dabei dergestalt bewähre, daß Blatt und Blättchen, Kelch und Anthere eine Specialkritik aushalte, und er zugleich im Ganzen, Künstler und Kunstkenner zu befriedigen, den unerlaßlichen Effect dargeben und leisten soll! — —

Daß irgend jemand eine solche Aufgabe zu lösen unternähme, würden wir nicht denken, wenn wir nicht ein paar Bilder vor uns hätten wo der Künstler geleistet hat, was einem jeden, der sich's bloß einbilden wollte, völlig unmöglich scheinen müßte.

Künſtleriſche Behandlung landſchaftlicher Gegenſtände.

(Die mit Häkchen bezeichneten Ergänzungen ſind von Heinr. Meyer.)

I.

Landſchaftliche Malerei.

Schematiſches.

Der Künſtler peinliche Art zu denken.

Woher abzuleiten.

Der ächte Künſtler wendet ſich aufs Bedeutende, daher die Spuren der älteſten landſchaftlichen Darſtellungen alle groß, höchſt mannichfaltig und erhaben ſind.

Hintergrund in Mantegna's Triumphzug.

Tizian's Landſchaften.

Das Bedeutende des Gebirgs, der Gebäude beruht auf der Höhe;

Daher das Steile.

Das Anmuthige beruht auf der Ferne;

Daher von oben herab das Weite.

Hiedurch zeichnen ſich aus, alle die in Tyrol, im Salzburgiſchen und ſonſt mögen gearbeitet haben.

„Breughel, Jodocus Momper, Roland Savery, Iſaac Major haben alle dieſen Charakter."

Albrecht Dürer und die übrigen Deutschen der älteren Zeit haben alle mehr oder weniger etwas Peinliches, indem sie gegen die ungeheuren Gegenstände die Freiheit des Wirkens verlieren, oder solche behaupten, insofern ihr Geist groß und denselben gewachsen ist.

Daher sie bei allem Anschauen der Natur, ja Nachahmung derselben, ins Abenteuerliche gehen, auch manierirt werden.

Bei Paul Brill mildert sich dieses, ob er gleich noch immer hohen Horizont liebt und es im Vordergrunde an Gebirgsmassen und in dem Uebrigen an Mannichfaltigkeit nie fehlen läßt.

„Das Beste der uns bekannt gewordenen Oelgemälde des Paul Brill (er hat auch mehrere große Werke in Fresco ausgeführt) befindet sich in der Florentinischen Galerie und stellet eine Jagd von Rehen und wilden Schweinen dar. Den Farbenton in diesem Bilde möchten wir kühl nennen, er drückt frühe Morgenzeit recht wohl aus und stimmt daher vortrefflich zu den staffirenden Figuren. Das Landschaftliche, die Gegend, ist schön gedacht, einfach, großartig und gleichwohl gefällig; Licht und Schatten wußte der Künstler zweckmäßig zu vertheilen und erzielte dadurch eine ruhige, dem Auge angenehme Wirkung; die Behandlung ist zwar fleißig, doch weder geleckt noch peinlich; ein sanfter Lufthauch scheinet durch die Bäume zu ziehen und sie leicht zu bewegen; das Gegenstück ist, wiewohl geringer, doch ebenfalls ein Werk von Verdiensten, und stellet eine wilde Gegend dar, wo ein Waldstrom zwischen Felsen und Gestein sich schäumend durchdrängt."

Eintretende Niederländer.

Vor Rubens.

Rubens selbst.

Nach Rubens.

Er, als Historienmaler, suchte nicht sowohl das Bedeutende als daß er es jedem Gegenstand zu verleihen wußte; daher seine Landschaften einzig sind. Es fehlt auch nicht an steilen Gebirgen und gränzenlosen Gegenden; aber auch dem

ruhigsten, einfachsten, ländlichen Gegenstand weiß er etwas von seinem Geiste zu ertheilen und das Geringste dadurch wichtig und anmuthig zu machen.

„Wir gedenken hier einer schätzbaren Landschaft desselben im Palast Pitti zu Florenz. Sie stellt die Heuernte dar, ist keck, meisterhaft behandelt, schön erfunden, gut colorirt mit kräftiger, keineswegs mißfälliger Wirkung des Ganzen. Kundige Beschauer nehmen indessen mit Erstaunen in dem Werk eines Künstlers wie Rubens, die unrichtige Austheilung des Lichtes wahr, denn auf eine Baumgruppe vorn rechter Hand im Bilde fällt solches rechts ein; alles übrige, die staffirenden Figuren nicht ausgenommen, ist von der entgegengesetzten Seite beleuchtet."

Rembrandt's Realism in Absicht auf die Gegenstände.

Licht, Schatten und Haltung sind bei ihm das Ideelle.

Bolognesische Schule.

Die Carracci.

Grimaldi.

Im Claude Lorrain erklart sich die Natur für ewig.

Die Poussin's führen sie ins Ernste, Hohe, sogenannte Heroische.

Anregung der Nachfolger.

Endliches Auslaufen in die Portrait-Landschaften.

„Nach dem heroischen Styl, welchen Nicolaus und Caspar Poussin in die landschaftlichen Darstellungen gebracht, wäre auch des Anmuthigen, Idyllenmäßigen in den Werken des Joh. Both, des Ruysdael, des du Jardin, Potter, Berghem, van der Neer und Anderer zu gedenken."

II.

Landschaftliche Malerei.

Schematisches.

In ihren Anfängen als Nebenwerk des Geschichtlichen.

„Sehr einfach, oft sogar bloß symbolisch, wie z. B. in manchen Bildern des Giotto, auch wohl in denen des Orgagna und andern."

Durchaus einen steilen Charakter, weil ja ohne Höhen und Tiefen keine Ferne interessant dargestellt werden kann.

„Das Steile, Schroffe herrscht selbst in Tizian's Werken, da wo er Felsen und Gebirge malt, noch vor; so ebenfalls bei Leonardo da Vinci."

Männlicher Charakter der ersten Zeit.

Die erste Kunst durchaus ahnungsreich, deßhalb die Landschaft ernst und gleichsam drohend.

Forderung des Reichthums.

Daher hohe Standpunkte, weite Aussichten.

Beispiele.

Breughel.

Paul Brill; dieser schon höchst gebildet, geistreich und mannichfaltig. Man sehe seine zwölf Monate in sechs Blättern und die vielen andern nach ihm gestochenen Blätter.

Jodocus Momper, Roland Savery.

Einsiedeleien.

„Zu den Einsiedlern oder Einsiedeleien sind auch wohl J. Muzian's Heilige, in Wildnissen dargestellt, zu rechnen, welche Corn. Cort in sechs bekannten schönen Blättern in Kupfer stach."

Nach und nach steigende Anmuth.

Die Carracci.

Dominichino.

„Albani, Guercino, Grimaldi und ihnen an poetischem Verdienst im landschaftlichen Fach nicht nachstehend, P. Fr. Mola und J. Bapt. Mola; auch wäre J. Bapt. Viola hier noch zu nennen."

Claude Lorrain.

Ausbreitung über eine heitere Welt, Zartheit. Wirkung der atmosphärischen Erscheinungen aufs Gemüth.

„Joh. Both."

„Herrmann Swaneveld."

„Poelemburg."

Nicol. Poussin.

Caspar Poussin.

Heroische Landschaft.

Genau besehen eine nutzlose Erde. Abwechselndes Terrain ohne irgend einen gebauten Boden.

Ernste, nicht gerade idyllische, aber einfache Menschen.

Anständige Wohnungen ohne Bequemlichkeit.

Sicherung der Bewohner und Umwohner durch Thürme und Festungswerke.

In diesem Sinn eine fortgesetzte Schule, vielleicht die einzige von der man sagen kann, daß der reine Begriff, die Anschauungsweise der Meister, ohne merkliche Abnahme überliefert worden.

„Felix Meyer von Winterthur ist zwar keiner der hochberühmten Meister, allein wir nehmen Anlaß desselben hier zu gedenken, weil mehrere seiner Landschaften mit wahrhaft Poussinesken Geist erfunden sind; doch ist die Ausführung meistens flüchtig, das Colorit nicht heiter genug. Auch eines wenig bekannten Malers aus derselben Zeit, oder etwas früher, liegt uns ob zu gedenken: Werdmüller von Zürich; seine höchst seltenen Arbeiten halten in Hinsicht auf Reichthum und Anmuth der Gedanken ungefähr die Mitte zwischen denen des Fr. Mola, Grimaldi und Cl. Lorrain, und wenn sie von Seite des Colorits nicht an die blühende Heiterkeit der letztern reichen, so sind sie doch darin dem Mola und Grimaldi wenigstens gleich zu schätzen."

„Meister, welche in landschaftlichen Darstellungen dem Geschmack der beiden Poussin's gefolgt sind."

Glauber.

Franz Milet.

Franz von Neve.

Seb. Bourdon.

Uebergang aus dem Ideellen zum Wirklichen durch Topographien.

Merian's weit umherschauende Arbeiten.

Beide Arten gehen noch nebeneinander.

Endlich, besonders durch Engländer, der Uebergang zu den Veduten.

So wie beim Geschichtlichen zur Portraitform.

Neuere Engländer, an der großen Liebhaberei zu Claude und Poussin noch immer verharrend.

Sich zu den Veduten hinneigend, aber immer noch in der Composition an atmosphärischen Effecten sich ergötzend und übend.

Die Hackert'sche klare strenge Manier steht dagegen; seine merkwürdigen, meisterhaften Bleistifts- und Federzeichnungen nach der Natur, auf weiß Papier, um ihnen mit Sepia Kraft und Haltung zu geben.

Studien der Engländer auf blau und grau Papier, mit schwarzer Kreide und wenig Pastellfarbe, etwas nebulistisch; im Ganzen aber gut gedacht und sauber ausgeführt.

„Der Verfasser zielet hier auf einige schätzbare Zeichnungen englischer Landschaftmaler, welche er während seines Aufenthaltes in Rom an sich brachte und die noch gegenwärtig unter seinen Kunstschätzen sich befinden."

III.

Landschaftliche Malerei.

Ausgeführtes.

1.

Als sich die Malerei in Westen, besonders in Italien von dem östlichen Byzantinischen mumienhaften Herkommen wieder zur Natur wendete, war, bei ihren ernsten großen Anfangen, die Thätigkeit bloß auf menschliche Gestalt gerichtet, unter welcher das Göttliche und Gottähnliche vorgestellt ward. Eine capellenartige Einfassung ward den Bildern allenfalls zu

Theil, und zwar ganz der Sache angemessen, weil sie ja in Kirchen und Capellen aufgestellt werden sollten.

Wie man aber bei weiterem Fortrücken der Kunst sich in freier Natur umsah, sollte doch immer auch Bedeutendes und Würdiges den Figuren zur Seite stehen; deßhalb denn auch hohe Augpunkte gewählt, auf starren Felsen vielfach übereinander gethürmte Schlösser, tiefe Thäler, Wälder und Wasserfälle dargestellt wurden. Diese Umgebungen nahmen in der Folge immer mehr überhand, drängten die Figuren ins Engere und Kleinere, bis sie zuletzt in dasjenige was wir Staffage nennen zusammenschrumpften. Diese landschaftlichen Tafeln aber sollten, wie vorher die Heiligenbilder, auch durchaus interessant seyn, und man überfüllte sie deßhalb nicht allein mit dem was eine Gegend liefern konnte, sondern man wollte zugleich eine ganze Welt bringen, damit der Beschauer etwas zu sehen hätte und der Liebhaber für sein Geld doch auch Werth genug erhielt. Von den höchsten Felsen, worauf man Gemsen umherklettern sah, stürzten Wasserfalle zu Wasserfällen hinab, durch Ruinen und Gebüsch. Diese Wasserfälle wurden endlich benutzt zu Hammerwerken und Mühlen, tiefer hinunter bespülten sie ländliche Ufer, größere Städte, trugen Schiffe von Bedeutung und verloren sich endlich in den Ocean. Daß dazwischen Jäger und Fischer ihr Handwerk trieben und tausend andere irdische Wesen sich thätig zeigten, läßt sich denken; es fehlte der Luft nicht an Vögeln, Hirsche und Rehe weideten auf den Waldblößen, und man würde nicht endigen, dasjenige herzuzählen, was man dort mit einem einzigen Blick zu überschauen hatte. Damit aber zuletzt noch eine Erinnerung an die erste Bestimmung der Tafel übrig bliebe, bemerkte man in einer Ecke irgend einen heiligen Einsiedler. Hieronymus mit dem Löwen, Magdalene mit dem Haargewand fehlten selten.

2.

Tizian, mit großartigem Kunstgeschmack überhaupt, fing, insofern er sich zur Landschaft wandte, schon an mit dem Reichthum sparsamer umzugehen; seine Bilder dieser Art haben einen ganz eignen Charakter. Hölzerne wunderlich über einander gezimmerte Häuser, mittelgebirgige Gegenden, mannichfaltige Hügel, anspülende Seen, niemals ohne bedeutende Figuren, menschliche, thierische. Auch legte er seine schönen Kinder ohne Bedenken, ganz nackt, unter freien Himmel ins Gras.

3.

Breughel's Bilder zeigen die wundersamste Mannichfaltigkeit: gleichfalls hohe Horizonte, weit ausgebreitete Gegenden, die Wasser hinab bis zum Meere; aber der Verlauf seiner Gebirge, obgleich rauh genug, ist doch weniger steil; besonders aber durch eine seltnere Vegetation merkwürdig. Das Gestein hat überall den Vorrang, doch ist die Lage seiner Schlösser, Städte, höchst mannichfaltig und charakteristisch, durchaus aber ist der ernste Charakter des sechzehnten Jahrhunderts nicht zu verkennen.

Paul Brill, ein hochbegabtes Naturell. In seinen Werken läßt sich die oben beschriebene Herkunft noch wohl verspüren, aber es ist alles schon froher, weitherziger und die Charaktere der Landschaft schon getrennt: es ist nicht mehr eine ganze Welt, sondern bedeutende, aber immer noch weit greifende Einzelnheiten.

Wie trefflich er die Zustände der Localitäten, des Bewohnens und Benutzens irdischer Oertlichkeiten gekannt, beurtheilt und gebraucht, davon geben seine zwölf Monate in sechs Blättern das schönste Beispiel. Besonders angenehm ist

zu sehen, wie er immer zwei auf zwei zu paaren gewußt, und wie ihm aus dem Verlauf des einen in den andern ein vollständiges Bild darzustellen gelungen sey.

Der Einsiedeleien, des Martin de Vos, von Johann und Raphael Sadeler in Kupfer gestochen, ist auch zu gedenken. Hier stehen die Figuren der frommen Männer und Frauen mit wilden Umgebungen im Gleichgewicht; beide sind mit großem Ernst und tüchtiger Kunst vorgetragen.

4.

Das siebzehnte Jahrhundert befreit sich immer mehr von der zudringlichen ängstigenden Welt: die Figuren der Carracci erfordern weitern Spielraum. Vorzüglich setzt sich eine große, schöne, bedeutende Welt mit den Figuren ins Gleichgewicht und überwiegt vielleicht durch höchst interessante Gegenden selbst die Gestalten.

Dominichin vertieft sich bei seinem Bologneſischen Aufenthalt in die gebirgigen und einsamen Umgebungen; sein zartes Gefühl, seine meisterhafte Behandlung und das höchst zierliche Menschengeschlecht, das in seinen Räumen wandelt, sind nicht genug zu schätzen.

Von Claude Lorrain, der nun ganz ins Freie, Ferne, Heitere, Ländliche, Feenhaftarchitektonische sich ergeht, ist nur zu sagen, daß er ans Letzte einer freien Kunstäußerung in diesem Fache gelangt. Jedermann kennt seine Werke, jeder Künstler strebt ihm nach, und jeder fühlt mehr oder weniger, daß er ihm den Vorzug lassen muß.

5.

Damals entstand auch die sogenannte heroische Landschaft, in welcher ein Menschengeschlecht zu hausen schien von wenigen

Bedürfnissen und von großen Gesinnungen. Abwechselung von Feldern, Felsen und Wäldern, unterbrochenen Hügeln und steilen Bergen, Wohnungen ohne Bequemlichkeit, aber ernst und anständig, Thürme und Befestigungen, ohne eigentlichen Kriegszustand auszudrücken, durchaus aber eine unnütze Welt, keine Spur von Feld- und Gartenbau, hie und da eine Schafheerde, auf die älteste und einfachste Benutzung der Erdoberfläche hindeutend.

Ruysdael als Dichter.

Jacob Ruysdael, geboren zu Harlem 1635, fleißig arbeitend bis 1681, ist als einer der vortrefflichsten Landschaftsmaler anerkannt. Seine Werke befriedigen vorerst alle Forderungen, die der äußere Sinn an Kunstwerke machen kann. Hand und Pinsel wirken mit größter Freiheit zu der genauesten Vollendung. Licht, Schatten, Haltung und Wirkung des Ganzen läßt nichts zu wünschen übrig. Hievon überzeugt der Anblick sogleich jeden Liebhaber und Kenner. Gegenwärtig aber wollen wir ihn als denkenden Künstler, ja als Dichter betrachten, und auch hier werden wir gestehen, daß ein hoher Preis ihm gebühre.

Zum gehaltreichen Texte kommen uns hiezu drei Gemalde der Königl. Sächs. Sammlung zu statten, wo verschiedene Zustände der bewohnten Erdoberfläche mit großem Sinn dargestellt sind, jeder einzeln, abgeschlossen, concentrirt. Der Künstler hat bewunderungswürdig geistreich den Punkt gefaßt, wo die Productionskraft mit dem reinen Verstande zusammentrifft, und dem Beschauer ein Kunstwerk überliefert, welches, dem Auge an und für sich erfreulich, den innern Sinn aufruft, das Nachdenken anregt, und zuletzt einen Begriff ausspricht, ohne sich darin aufzulösen oder zu verkühlen. Wir haben wohlgerathene Copien dieser drei Bilder vor uns, und können also darüber ausführlich und gewissenhaft sprechen.

I.

Das erste Bild stellt die succesiv bewohnte Welt zusammen dar. Auf einem Felsen, der ein begränztes Thal überschaut, steht ein alter Thurm, nebenan wohlerhaltene neuere Baulichkeiten; an dem Fuße des Felsen eine ansehnliche Wohnung behaglicher Gutsbesitzer. Die uralten hohen Fichten um dieselbe zeigen uns an, welch ein langer friedlich vererbter Besitz einer Reihe von Abkömmlingen an dieser Stelle gegönnt gewesen. Im Grunde, am Abhange eines Berges, ein weithingestrecktes Dorf, gleichfalls auf Fruchtbarkeit und Wohnlichkeit dieses Thals hindeutend. Ein stark strömendes Wasser stürzt im Vordergrunde über Felsen und abgebrochene schlanke Baumstämme, und so fehlt es denn nicht an dem allbelebenden Elemente, und man denkt sich sogleich, daß es ober- und unterhalb durch Mühlen und Hammerwerke werde benutzt seyn. Die Bewegung, Klarheit, Haltung dieser Massen beleben köstlich das übrige Ruhende. Daher wird auch dieses Gemälde der Wasserfall genannt. Es befriedigt jeden, der auch nicht gerade in den Sinn des Bildes einzudringen Zeit und Veranlassung hat.

II.

Das zweite Bild, unter dem Namen des Klosters berühmt, hat bei einer reichern, mehr anziehenden Composition die ähnliche Absicht: im Gegenwärtigen das Vergangene darzustellen, und dieß ist auf das bewundernswürdigste erreicht, das Abgestorbene mit dem Lebendigen in die anschaulichste Verbindung gebracht.

Zu seiner linken Hand erblickt der Beschauer ein verfallenes, ja verwüstetes Kloster, an welchem man jedoch

hinterwärts wohlerhaltene Gebäude sieht, wahrscheinlich den Aufenthalt eines Amtmanns oder Schössers, welcher die ehemals hieher fließenden Zinsen und Gefälle noch fernerhin einnimmt, ohne daß sie von hier aus, wie sonst, ein allgemeines Leben verbreiten.

Im Angesicht dieser Gebäude steht ein vor alten Zeiten gepflanztes, noch immer fortwachsendes Lindenrund, um anzudeuten, daß die Werke der Natur ein längeres Leben, eine größere Dauer haben, als die Werke der Menschen: denn unter diesen Bäumen haben sich schon vor mehreren Jahren, bei Kirchweihfesten und Jahrmärkten, zahlreiche Pilgrime versammelt, um sich nach frommen Wanderungen zu erquicken.

Daß übrigens hier ein großer Zusammenfluß von Menschen, eine fortdauernde Lebensbewegung gewesen, darauf deuten die an und in dem Wasser übrig gebliebenen Fundamente von Brückenpfeilern, die gegenwärtig malerischem Zwecke dienen, indem sie den Lauf des Flüßchens hemmen und kleine rauschende Cascaden hervorbringen.

Aber daß diese Brücke zerstört ist, kann den lebendigen Verkehr nicht hindern, der sich durch alles durch seine Straße sucht. Menschen und Vieh, Hirten und Wanderer ziehen nunmehr durch das seichte Wasser und geben dem sanften Zuge desselben einen neuen Reiz.

Auch reich an Fischen sind noch bis auf den heutigen Tag diese Fluthen, so wie zu jener Zeit, als man bei Fastentafeln nothwendig ihrer bedurfte: denn Fischer waten diesen unschuldigen Grundbewohnern noch immer entgegen und suchen sich ihrer zu bemächtigen.

Wenn nun die Berge des Hintergrundes mit jungen Büschen umlaubt scheinen, so mag man daraus schließen, daß

ſtarke Wälder hier abgetrieben und dieſe ſanften Höhen dem Stockausſchlag und dem kleinern Geſträuch überlaſſen werden.

Aber dießſeits des Waſſers hat ſich, zunächſt an einer verwitterten, zerbröckelten Felspartie, eine merkwürdige Baumgruppe angeſiedelt. Schon ſteht veraltet eine herrliche Buche da, entblättert, entäſtet, mit geborſtener Rinde. Damit ſie uns aber durch ihren herrlich dargeſtellten Schaft nicht betrübe, ſondern erfreue, ſo ſind ihr andere noch volllebendige Bäume zugeſellt, die dem kahlen Stamme durch den Reichthum ihrer Aeſte und Zweige zu Hülfe kommen. Dieſen üppigen Wuchs begünſtigt die nahe Feuchtigkeit, welche durch Moos und Rohr und Sumpfkräuter genugſam angedeutet wird.

Indem nun ein ſanftes Licht von dem Kloſter zu den Linden und weiter hin ſich zieht, an dem weißen Stamm der Buche wie im Widerſcheine glänzt, ſodann über dem ſanften Fluß und die rauſchenden Fälle, über Heerden und Fiſcher zurückgleitet und das ganze Bild belebt, ſitzt nah am Waſſer im Vordergrunde, uns den Rücken zukehrend, der zeichnende Künſtler ſelbſt, und dieſe ſo oft mißbrauchte Staffage erblicken wir mit Rührung hier am Platze, ſo bedeutend als wirkſam. Er ſitzt hier als Betrachter, als Repräſentant von allen, welche das Bild künftig beſchauen werden, welche ſich mit ihm in die Betrachtung der Vergangenheit und Gegenwart, die ſich ſo lieblich durch einander webt, gern vertiefen mögen.

Glücklich aus der Natur gegriffen iſt dieß Bild, glücklich durch den Gedanken erhöht, und da man es noch überdieß nach allen Erforderniſſen der Kunſt angelegt und ausgeführt findet, ſo wird es uns immer anziehen, es wird ſeinen wohlverdienten Ruf durch alle Zeiten erhalten, und auch in einer Copie, wenn ſie einigermaßen gelang, das größere Verdienſt des Originals zur Ahnung bringen.

III.

Das dritte Bild dagegen ist allein der Vergangenheit gewidmet, ohne dem gegenwärtigen Leben irgend ein Recht zu gönnen. Man kennt es unter dem Namen des Kirchhofs. Es ist auch einer. Die Grabmale sogar deuten, in ihrem zerstörten Zustande, auf ein mehr als Vergangenes, sie sind Grabmäler von sich selbst.

In dem Hintergrunde sieht man, von einem vorüberziehenden Regenschauer umhüllt, magere Ruinen eines ehemals ungeheuern, in den Himmel strebenden Doms. Eine freistehende, spindelförmige Giebelmauer wird nicht mehr lange halten. Die ganze sonst gewiß fruchtbare Klosterumgebung ist verwildert, mit Stauden und Sträuchen, ja mit schon veralteten und verdorrten Bäumen zum Theil bedeckt. Auch auf dem Kirchhofe dringt diese Wildniß ein, von dessen ehemaliger frommen Befriedigung keine Spur mehr zu sehen ist. Bedeutende, wundersame Gräber aller Art, durch ihre Formen theils an Särge erinnernd, theils durch große aufgerichtete Steinplatten bezeichnet, geben Beweis von der Wichtigkeit des Kirchsprengels und was für edle und wohlhabende Geschlechter an diesem Orte ruhen mögen. Der Verfall der Gräber selbst ist mit großem Geschmack und schöner Künstlermäßigung ausgeführt; sehr gern verweilt der Blick an ihnen. Aber zuletzt wird der Betrachter überrascht, wenn er weit hinten neue bescheidene Monumente mehr ahnet als erblickt, um welche sich Trauernde beschäftigen — als wenn uns das Vergangene nichts außer der Sterblichkeit zurücklassen könnte.

Der bedeutendste Gedanke dieses Bildes jedoch macht zugleich den größten malerischen Eindruck. Durch das Zusammenstürzen ungeheurer Gebäude mag ein freundlicher, sonst wohlgeleiteter Bach verschüttet, gestemmt und aus seinem Wege

gedrängt worden seyn. Dieser sucht sich nun einen Weg ins Wüste, bis durch die Gräber. Ein Lichtblick, den Regenschauer überwindend, beleuchtet ein Paar aufgerichtete schon beschädigte Grabestafeln, einen ergrauten Baumstamm und Stock, vor allem aber die heranfluthende Wassermasse, ihre stürzenden Strahlen und den sich entwickelnden Schaum.

Diese sämmtlichen Gemälde, so oft copirt, werden vielen Liebhabern vor Augen seyn. Wer das Glück hat die Originale zu sehen, durchdringe sich von der Einsicht, wie weit die Kunst gehen kann und soll.

Wir werden in der Folge noch mehr Beispiele aufsuchen, wo der reinfühlende, klardenkende Künstler, sich als Dichter erweisend, eine vollkommene Symbolik erreicht, und durch die Gesundheit seines äußern und innern Sinnes uns zugleich ergötzt, belehrt, erquickt und belebt.

Nachricht von Altdeutschen, in Leipzig entdeckten Kunstschätzen.

Es befindet sich wohl keine Kirche in der Christenheit, deren frühere Gemälde, Statuen, oder sonstige Denkmale nicht neuern Bedürfnissen oder verändertem Kunstgeschmack einmal weichen müssen. Glücklich, wenn sie nicht völlig zerstört, sondern, wenn gleich ohne sorgfältigen Bedacht, jedoch durch günstiges Geschick, einigermaßen erhalten werden.

Dieses Letztere ist der Fall mit einer Anzahl alter Gemälde, welche sonst die Zierden der Leipziger Kirchen gewesen, aber herausgenommen und auf die Gewölbe dieser Gebäude gestellt worden. Sie befinden sich freilich in einem traurigen Zustande; doch an ihrer Wiederherstellung ist nicht durchaus zu verzweifeln. Die Entdeckung dieser bedeutenden Schätze sind wir Herrn Quandt schuldig, einem jungen Handelsmann, der mit Enthusiasmus für die Kunst schöne Kenntnisse derselben verbindet, auch Geschmack und Einsichten auf Reisen geläutert hat. Unter dem Schutz und mit Begünstigung der hohen Behörden, dem Beistande des Herrn Doctor Stieglitz und thätiger Mitwirkung der HH. Hillig und Lehmann, hat derselbe mehrere kostbare Bilder vom Untergange gerettet, und man hofft durch Reinigung und Restauration sie wieder genießbar zu machen. Die Nachrichten, welche wir davon erhalten, bringen wir um so schneller ins Publicum, als, bei

bevorstehender Jubilate-Messe, gewiß jeder Kunstfreund und Kenner sich nach diesen Tafeln erkundigen und durch Theilnahme das glücklich begonnene Unternehmen befördern wird.

Vorläufig können wir folgendes mittheilen:

Sechs Gemälde auf Goldgrund.

Die Lichter in den Gewandern mit Gold gehöht.

1. Ein Ecce homo, mit der Jahrzahl 1498.

2. Eine Krönung Mariä, viel alter. Zu aller Mangelhaftigkeit der Zeichnung ist sehr viel zartes Gefühl gesellt.

3. Eine Dreifaltigkeit. Gott Vater, die Leiche des Sohns im Schooße haltend. Unzählige Engel umgeben die erhabene Gruppe. Auf der Erde ruhen drei Verstorbene. Auf der einen Seite kniet Maria, auf der andern der heil. Sebastian, welche betend den Todesschlummer der Schlafenden bewachen.

4. Verfolgung der ersten Christen. Die Köpfe so schön und gefühlvoll, daß sie an Holbein erinnern.

5. Geschichte des Lazarus. Hände und Füße nicht zum Besten gezeichnet, die Köpfe hingegen von der größten Schönheit, dem edelsten und rührendsten Ausdruck.

Bilder des ältern Cranach's.

1. Die Verklärung. Christus ist eine wahre Vergötterung des Menschen. Die erhabenen Gestalten des Himmels umgeben ihn; auf dem Hügel ruhen die Jünger im wachen Traume. Eine herrliche Aussicht eröffnet sich dem Auge weit über das Meer und über ein reichbebautes Vorgebirge. Das Bild ist Ein Moment, Ein Guß des Gedankens, vielleicht der höchste, gunstreichste Augenblick in Cranach's Leben.

2. Die Samariterin. Christus, voll hoher männlicher Würde, Weisheit und Huld, spricht wohlwollend und ernst zu dem jugendlich sorglosen Weibe, welche, ohne Beschauung, das Leben genußreich auf sich einwirken ließ, und es heiter hinnahm. Von den gehaltvollen Worten ergriffen, kehrt ihr Blick zum erstenmal sich in ihr Inneres.

3. Die Kreuzigung. Auf der einen Seite stehen, in tiefen Schmerz versunken, die Freunde des Heilandes, auf der andern, in unerschütterlich roher Kraft, die Kriegsknechte. Der Hauptmann allein blickt gedankenvoll zu dem Gekreuzigten empor, so wie auch einer von den Priestern. Diese drei Bilder sind von beträchtlicher Größe.

4. Der Sterbende. Ungefähr zwanzig Zoll breit und einige dreißig Zoll hoch. Die größte Figur im Vordergrunde hat ungefähr vier Zoll. Die Composition ist reich und erfordert eine weitläufige Beschreibung, daher nur so viel zur Einleitung: Unten liegt der Sterbende, dem die letzte Oelung ertheilt wird; an dessen Bette kniet die Gattin; die Erben hingegen untersuchen Kisten und Kasten. Ueber dem Sterbenden erhebt sich dessen Seele, welche sich auf der einen Seite von Teufeln ihre Sünden vorgehalten sieht, auf der andern von Engeln Vergebung vernimmt. Oben zeigt sich in Wolken die Dreieinigkeit mit Engeln und Patriarchen umgeben. Noch höher befindet sich ein Abschnitt, auf dem eine Kirche vorgestellt ist, zu welcher sich Betende nahen. Nicht zu beschreiben ist die Zartheit womit dieses Bild ausgeführt ist, und vorzüglich haben die größten, wie die kleinsten Köpfe eine musterhafte Vollendung und Ausführung; auch findet sich sehr selten hier etwas Verschobenes, das in Cranach's Köpfen oft vorkommt.

Dieses Bild diente zur Zierde des Grabmals eines Hrn.

Schmidburg's, der nach der Inschrift im Jahr 1518 starb. Aus dieser Zeit muß also auch dieses Bild seyn, worauf Cranach's Monogramm steht.

Bilder des jüngern Cranach's.

a. Allegorisches Bild. Auf die Erlösung deutend. — Es hat dasselbe im Allgemeinen der Anordnung, in den Gruppen und in der einnehmenden Idee große Aehnlichkeit mit dem Altargemälde in Weimar, das wir durch Kupferstich und Beschreibung kennen; es ist jedoch kleiner.

Im Vordergrunde der Heiland am Kreuze, diesem zur Linken der aufgestandene Heiland und der mit der Gottheit versöhnte Mensch. Christus deutet mit seiner rechten Hand nach seiner Leidensgestalt, und der Mann an seiner Seite faltet verehrend die Hände. Beide sind überaus edle, schöne Köpfe, das Nackende besser als gewöhnlich gezeichnet, und das Colorit zart und warm. Die Gruppe der Hirten, die Erhöhung der Schlange, das Lager, Moses und die Propheten sind fast ganz so wie zu Weimar. Unter dem Kreuze ist das Lamm; doch steht ein wunderschönes Kind daneben, mit der Siegesfahne. Zur Rechten des Gekreuzigten sehen wir im Hintergrunde das erste Menschenpaar in Eintracht mit der Natur; das scheue Wild weidet noch vertraulich neben den Menschen.

Weiter vorn wird ein Mann von Tod und Teufel verfolgt. Im Vorgrunde steht der Heiland zum drittenmal. Unter seinen Füßen bricht das Gerippe des Todes zusammen, und ohne Haß, ohne Zorn, ohne Anstrengung stößt Christus dem gekrönten Ungeheuer den krystallnen Speer, auf welchem die Fahne des Sieges weht, in den Rachen. Unzählige Verdammte, worunter wir größtentheils Mönche, Nonnen und

Geistliche vom höchsten Rang erblicken, gehen befreit hervor, und preisen den Herrn und Retter. Dieser Christus ist jenem auf dem Bilde in Weimar sehr ähnlich, nur in entgegengesetzter Richtung gezeichnet. Den untern Theil der Tafel füllt ein zahlreiches Familiengemälde. Auf dem Stamme des Kreuzes ist Cranach's Monogramm und die Jahrzahl 1557, woraus zu folgen scheint, da Cranach 1553 gestorben, dieses Bild, so wie das folgende, seyen von seinem Sohne gemalt.

b. Die Auferstehung mit der Jahrzahl 1559. Es wäre werth zu untersuchen, wodurch die Werke des jüngern Cranach's sich von denen seines Vaters unterscheiden. Es scheint mir das Bild mit der Jahrzahl 1557 im eigentlichsten Sinne mehr gemalt als die andern. Es ist darin eine Untermalung unter den Lasuren zu bemerken; dahingegen die ältern Bilder mehr in Oel lasirte Zeichnungen zu nennen sind. Und so wäre es denn nicht unwahrscheinlich, daß diese letztern Gemälde sich von Cranach, dem Sohn, jene erstern hingegen von Cranach, dem Vater, herschreiben.

Im März 1815.

Collection des portraits historiques de M. le Baron Gérard, premier peintre du roi, gravés à l'eau-forte par M. Pierre Adam: précédée d'une notice sur le portrait historique. I. et II. livraison. Paris. Urbain Canel, éditeur, rue Saint-Germain-des-Prés. No. 9. 1826.

Da uns die auf dem Titel versprochene Notiz über das historische Portrait nicht zugleich mit den Kupfern zugekommen, so müssen wir uns hierüber aus den vorliegenden Blättern einen Begriff zu bilden suchen.

Unter einem historischen Portraite kann man verstehen, daß Personen, die zu ihrer Zeit bedeutend sind, abgebildet werden, und diese können wieder in den gewöhnlichen Lagen ihres Zustandes, oder auch in außerordentlichen Fällen vorgestellt seyn, und so möchten wohl von jeher viele historische Portraite einzeln gemalt worden seyn, wenn nur der Künstler treu an dem Zustand geblieben ist, um einen solchen zu überliefern.

Die gegenwärtige Sammlung jedoch, von der uns zwei Hefte vorliegen, denen noch vielleicht ein Dutzend folgen sollen, scheint auf etwas Ganzes und Zusammenhängendes zu deuten.

Der Künstler nämlich, Herr Gérard, im Jahre 1770 geboren, anerkannt tüchtigster Schüler David's, gefälliger als sein Meister, kam in die bewegteste Weltepoche, welche jemals

eine gesittete Menschheit aufregte; er bildete sich zur wilden Zeit, sein zartes Gemüth aber ließ ihn zurückgehen in das reine Wahre und Anmuthige, wodurch denn doch der Künstler zuletzt allein sich das Publicum verpflichtet. In Paris als Künstler von Rang anerkannt, malte er durch alle Epochen die bedeutenden Einheimischen und Fremden, hielt von jeder seiner Arbeiten eine Zeichnung zurück, und fand sich nach und nach im Besitz eines wahrhaft historischen Bildersaales. Bei einem sehr treuen Gedächtniß zeichnete er außerdem auch die Besuchenden, die sich nicht malen ließen, und so vermag er uns eine wahrhaft weltgeschichtliche Galerie des achtzehnten Jahrhunderts und eines Theils des neunzehnten vorzulegen.

Was aber das Interesse an dieser Sammlung eigentlich erregen und erhalten kann, ist der große Verstand des geistreichen Künstlers, der einer jeden Person ihre Eigenthümlichkeit zu verleihen und fast durchaus auch ihre Umgebung individuell charakteristisch anpassend und mitwirkend zu bilden gewußt hat.

Wir gehen ohne weiteres Vorwort, zu den Gemälden selbst, dasjenige, was wir noch im Allgemeinen zu sagen hätten bis zum Schlusse versparend. Nur Eines haben wir zu erinnern: wer, an die Leistungen des Pariser Steindrucks gewöhnt, hier das Gleiche der Bildnisse gleichzeitiger Männer oder der Galerie der Herzogin von Berry erwartet, wird sich nicht befriedigt, vielleicht abgestoßen finden. Hier ist, was man sonst so sehr zu schätzen wußte und noch von der Hand älterer Niederländischer Meister theuer bezahlt, eine meisterhaft geistreiche Nadel, welche alles leistet was sie will, und nur will was zum Zwecke dient. Wer dieses erkennt und zugesteht, wird sich auch in diesem Kreise gleich einheimisch finden.

Alexander der Erste,

Kaiser von Rußland, gemalt 1814.

Das Auftreten, oder vielmehr das auf sich selbst Stehen (pose) dieser allgemein gekannten, verehrten, majestätischen Person ist gar trefflich ausgedrückt: das Wohlverhältniß der Glieder, der natürliche Anstand, das ruhige Daseyn, sicher und selbstbewußt ohne mehr zu zeigen als es ist und war; die glücklich ausgedrückten Localtinten des frei nach der rechten Hand blickenden Antlitzes, der dunkeln Uniform, des klareren Ordensbandes, der schwarzen Stiefel wie des Hutes, welches zusammen dem Bilde viel Anmuth giebt.

Eben diesen Hut, flammenartig bebuscht, hält die Hand des rechten niedersinkenden Armes, die Linke greift in den Bügel des rückwärts hängenden Degens, und betrachtet man das Haupt nochmals, so ist es gar schön durch militärischen Schmuck des Kragens, der Achsel- und Ordenszierden begleitet. Mit entschiedenem Geschmack ist das Ganze behandelt, und wir müssen uns die Landschaft oder vielmehr Unlandschaft gefallen lassen. Die Figur ist auf großer Höhe gedacht, die hintersten Berge gehen nur ein Weniges über den Fersen hin, und der Vordergrund ist kümmerlich an Erdboden und Pflanzengewächs.

Doch wüßten wir nichts dagegen zu sagen, denn dadurch steht die Figur ganz auf dem Wolken- und Himmelsgrunde, und es scheint, als wenn die Vastität der Steppe uns an das unermeßliche Reich, das er beherrscht, erinnern sollte.

Carl der Zehnte,

König von Frankreich.

Ein höchst merkwürdiger Gegensatz, eine wohlgebaute edelmannische Figur, hier im Krönungsornate, zur Erinnerung eines einzigen freilich höchst bedeutenden Lebensmomentes.

Der obere Theil dieser edlen Wohlgestalt, zwar mit Hermelin und Spitzen, mit Posament, Ordenskette und Spange verziert, aber nicht überladen, läßt noch die Figur gut durchsehen, nachher aber umhängt ein kostbarer Mantel den untern Theil, außer den linken Fuß, und reicht als schwere Wolke weit nach beiden Seiten zum Boden hin. Den Federhut in der Linken, den umgekehrten Scepter in der Rechten steht der Fürst neben Stuhl und Kissen, worauf Krone und die Hand des Rechtes ruhen; auf teppichbeschlagenen Stufen, ein Thron mit geflügelten Löwenköpfen, faltenreiche Vorhänge, unter und neben welchen Säulen, Pilaster, Bogen und Bogengänge uns nach dem Grund eines Prachtgebaudes hinblicken lassen. Beide beschriebene Bilder neben einander gelegt, geben zu wahrhaft großen historischen Betrachtungen Anlaß.

Ludwig Napoleon,

König von Holland, gemalt 1806.

Ungern nehmen wir dieß Bild vor uns und doch wieder gern, weil wir den Mann vor uns sehen, den wir persönlich hochzuschätzen so viel Ursache hatten; aber hier bedauern wir ihn. Mit einem wohlgebildeten, treuen, redlichen Gesichte blickt er uns an, aber in solcher Verkleidung haben wir ihn nicht gekannt und hätten ihn nicht kennen mögen. In einer Art von sogenannter Spanischer Tracht, in Weste, Schärpe, Mantel und Krause, mit Stickerei, Quasten und Orden geschmackvoll aufgeputzt, sitzt er ruhig nachdenkend, ganz in Weiß gekleidet, ein dunkles hellbefiedertes Barett in der rechten Hand, in der linken auf einem starken Polster ein kurzes Schwert haltend, dahinter ein Turnierhelm, alles vortrefflich componirt. Mag es nun für die Augen ein schönes

harmonisches Bild seyn; aber dem Sinne nach kann es uns nichts geben, vielleicht weil wir diesen herrlichen Mann gerade in dem Augenblick kennen lernten, als er allen diesen Aeußerlichkeiten entsagte und sein sittliches Zartgefühl, seine Neigung zu ästhetischen Arbeiten sich im Privatstande ungehindert weiter zu entwickeln trachtete.

Ueber seine kleinen höchst anmuthigen Gedichte, so wie über seine Tragödie Lucretia kam ich schon oft in Versuchung einige Bemerkungen niederzuschreiben, aber die Furcht ein mir so freundlich geschenktes Vertrauen zu verletzen hielt mich ab, wie noch jetzt.

Friedrich August,

König von Sachsen, gemalt 1809.

Stellte das vorhergehende Bild eine flüchtig vorübergehende Repräsentation dar, so giebt das vorliegende den entschiedenen Eindruck von Beharrlichkeit und Dauer. Eine edle, charakteristisch sichere Gestalt eines bejahrten, aber wohlerhaltenen, wohlgebildeten Herrn zeigt sich in herkömmlicher Kleidung; er steht vor uns, wie er lange vor seinem Hofe von den Seinigen und unzähligen Fremden gesehen worden: in Uniform, mehr der Hofsitte als militärischen Bestimmungen gemäß, in Schuh und Strümpfen, den Federhut unter dem Arm, Brust und Schultern mäßig mit Orden und Achselzierden geschmückt, ein regelmäßiges und ernst und treu anschauendes Gesicht, das Haar nach älterer Weise in Seitenlocken gerollt. Mit Zutrauen würden wir uns einem solchen Fürsten ehrerbietig darstellen, seiner klaren Uebersicht vertrauend, unsere Angelegenheit vortragen und, wenn er unsere Wünsche gerecht und billig fände, einer wohlüberdachten Gewährung völlig sicher seyn.

Der Grund dieses Bildes ist einfach würdig gedacht; aus einem anständigen Sommerpalast scheint der Fürst so eben ins Freie zu treten.

Ludwig Philipp,

Herzog von Orleans, gemalt 1817.

Ein würdiges Gesicht, an hohe Vorfahren erinnernd. Der Mann wie er dasteht zeigt sich in seinen besten Jahren, Ebenmaaß der Glieder, stark und muskelhaft, breite Brust, wohlhäbiger Körper, vollkommen geschickt als Träger einer der wunderlichen Uniformen zu erscheinen, die wir längst an Husaren, Uhlanen, in der neuern Zeit aber unter mancherlei Abweichungen gewohnt geworden. Auch hier fehlt es nicht an Borten und Litzen, an Posament und Quasten, an Riemen und Schnallen, an Gürteln und Haken, an Knöpfen und Dörnern. In der rechten Hand eine herrliche Orientalische Mütze mit der Reiherfeder, die linke auf dem weitabstehenden, durch lange Bänder gehaltenen und mit der herabhängenden Tasche verbundenen Säbel. Ebenfalls ist die Figur sehr glücklich gestellt, und componirt vortrefflich; die großen Flächen der weißen Aermel und Beinkleider nehmen sich gar hübsch gegen den Schmuck des Körpers und der Umhüllung.

Wir wünschen eine solche Figur auf der Parade gesehen zu haben, und indem wir dieses sagen, wollen wir gerade den landschaftlichen Grund nicht tadeln. In einiger Ferne wartet ein Adjutant, auch wird ein gesatteltes Pferd, das sich nach seinem Herrn umsieht, dort gehalten. Die Aussicht nach der Tiefe hin ist rauh und wild, auch das Wenige vom Vorder-, Mittel- und Hintergrund ist mit großem Geschmack hinzugefügt, woran wir das Bedürfniß und die Intention des Malers

erkennen; aber freilich die Figur tritt eigentlich nur auf um sich sehen zu lassen, sie beobachtet nicht, sie gebietet nicht, deßwegen wir sie denn als auf der Parade sich zeigend nach unserer Art betrachten mußten.

Herzog v. Monte Bello,

Marschall Lannes, gemalt 1810.

Das Gegentheil des vorigen Bildes erblicken wir hier; ein schlanker wohlgebauter, wohlgebildeter Krieger, nicht mehr geschmückt als nöthig ist, um ihn an seiner hohen Stelle als Befehlshaber zu bezeichnen. In einiger Gemüths- und Körperbewegung ist er dargestellt, und wer sollte in solcher Lage ohne Gegenwirkung gegen die äußerste Gefahr sich unbewegt erhalten dürfen. Aber die große Mäßigung bezeichnet den Helden; er steht zwischen den Trümmern einer Batterie, die zusammengeschossen ist und zusammengeschossen wird; noch sausen die Splitter umher, Lafetten krachen und bersten, Kanonenröhren walzen sich am Boden, Kugeln und zerschmetterte Waffen sind in Bewegung.

Ernsthaft, aufmerksam blickt der Mann nach der Gegend, wo das Unheil herkommt; die geballte linke Faust, der scharf in den Hut eingreifende Daumen der Rechten geben, wie die ganze Silhouette des ganzen Körpers von oben bis unten, den Eindruck von zusammengehaltener, zusammenhaltender Kraft, von Anspannung, Anstrengung und innerer Sicherheit; es ist auch hier ein Auf- und Eintreten ohne Gleichen. Welche Schlacht hier gemeint sey, wissen wir nicht; aber es ist immer dieselbe Lage, in die er sich so oft versetzt gesehen, und die ihm denn endlich das Leben kostete.

Uebrigens finden wir ihn hier im Bilde sehr viel älter

als im Jahr 1806, wo wir seiner anmuthigen Persönlichkeit, ja man dürfte wohl sagen schnell gefaßten Neigung, eine in damaligen Tagen unwahrscheinliche Rettung verdankten.

Carl Moritz von Talleyrand,

Prinz von Benevent ꝛc., gemalt 1808.

Je weiter wir in Betrachtung dieser Sammlung vorwärts schreiten, desto wichtiger erscheint sie uns. Jedes einzelne Blatt ist von großer Bedeutung, welche zunimmt, indem wir eins mit dem andern, vor- und rückwärts vergleichen.

In dem vorigen sahen wir einen der ersten Helden des Französischen Heeres, heroisch gefaßt mitten in der größten augenblicklichsten Lebensgefahr; hier sehen wir den ersten Diplomaten des Jahrhunderts, in der größten Ruhe, sitzend und alle Zufälligkeiten des Augenblicks gelassen erwartend.

Umgeben von einem höchst anständigen, aber nicht prunkhaften Zimmer finden wir ihn im schicklichen einfachen Hofkleide, den Degen an der Seite, den Federhut nicht weit hinterwärts auf dem Canapé liegend, eben als erwarte der Geschäftsmann die Meldung des Wagens, um zur Conferenz zu fahren; den linken Arm auf eine Tischecke gelehnt, in der Nähe von Papier, Schreibzeug und Feder, die Rechte im Schooß, den rechten Fuß über den linken geschlagen, erscheint er vollkommen impassibel. Wir erwehrten uns nicht des Andenkens an die Epikurischen Gottheiten, welche da wohnen „wo es nicht regnet noch schneiet noch irgend ein Sturm weht;“ so ruhig sitzt hier der Mann, unangefochten von allen Stürmen, die um ihn her sausen. Begreifen läßt sich, daß er so aussieht, aber nicht wie er aushält. Sein Blick ist das Unerforschlichste; er sieht vor sich hin, ob er aber den Beschauer

ansieht ist zweifelhaft. Sein Blick geht nicht in sich hinein wie der eines Denkenden, auch nicht vorwärts, wie der eines Beschauenden; das Auge ruht in und auf sich, wie die ganze Gestalt, welche, man kann nicht sagen ein Selbstgenügen, aber doch einen Mangel an irgend einem Bezug nach außen andeutet.

Genug, wir mögen hier physiognomisiren und deuten wie wir wollen, so finden wir unsre Einsicht zu kurz, unsre Erfahrung zu arm, unsre Vorstellung zu beschränkt, als daß wir uns von einem solchen Wesen einen hinlänglichen Begriff machen könnten. Wahrscheinlicherweise wird es künftighin dem Historiker auch so gehen, welcher dann sehen mag, in wie fern ihn das gegenwärtige Bild fördert. Zu annähernder Vergleichung gab uns das Portrait dieses wichtigen Mannes auf dem großen Bilde vom Congreß zu Wien, nach Isabey, jedoch einigen Anlaß. Wir bemerken dieß um forschender Liebhaber willen.

Ferdinand Imécourt,

Ordonnanz-Officier des Marschalls Lefebvre, umgekommen vor Danzig 1807, gemalt 1808.

Also, wie das Datum besagt, aus der Erinnerung oder nach einer Skizze gemalt.

Einen merkwürdigen Contrast giebt uns auch dieses Bild. Die militärische Laufbahn des Mannes deutet auf einen brauchbaren Thätigen, sein Tod auf einen Braven; aber in dem Incognito des Civilkleides ist jeder charakteristische Zug verschwunden. Gentlemanartig in Stellung und Kleidung, ist er eben im Begriff die breiten Stufen zu einem einfachen Gartenhaus hinaufzusteigen; den Hut in der herabhangenden Linken, auf den Stock in der rechten Hand gestützt, hält er

einen Augenblick inne, als sich umsehend ob er vielleicht noch wo einen Bekannten in der Nähe gewahr würde. Die Züge des Gesichts sind die eines verständigen gelassenen Mannes; die Gestalt von mittlerer Größe, anständiger Zartheit. In der Societät würden wir ihn für einen Diplomaten angesprochen haben; und es ist wirklich ein glücklicher Gedanke, die vollkommne edle Prose einer vorübergegangenen Gegenwart hier zwischen so bedeutenden welthistorischen Männern zu finden.

Graf und Gräfin Friess,

gemalt 1804.

Dieses Familienbild paßt recht gut zum vorigen; denn jener Mann durfte nur hier hereintreten und er wäre willkommen gewesen.

Der Gemahl hat sich auf die Ecke eines ausgeschweiften dreiseitigen Tisches gesetzt und zeigt sich in einer sehr natürlichen glücklichen Wendung. Eine Reitgerte in der rechten Hand deutet auf Kommen oder Gehen, und so paßt das augenblickliche nachlässige Hinsitzen auf einer solchen Stelle gar wohl. Die Gemahlin, einfach weiß gekleidet, einen bunten Shawl über dem Schooß, sitzt und schaut, den Blick des Gemahls begleitend, gleichsam nach einem Eintretenden. Dießmal sind wir es, die Anschauenden, die wir glauben können auf eine so freundlich-höfliche Weise empfangen zu werden. Die linke Hand der Dame ruht auf der Schlafstätte eines kleinen Kindes, das in halbem Schlummer sich ganz wohl zu behagen scheint. Wand und Pilaster, die freie Durchsicht in einen Bogengang, ein Schirm hinter dem Bette des Kindes bilden einen mannichfaltigen, anmuthigen, offenen und doch wohnlichen Hintergrund.

Das Bild componirt sehr gut und mag in Lebensgröße, der Andeutung nach colorirt, eine sehr erfreuliche Wirkung thun.

Katharina,

Königliche Prinzessin von Würtemberg, Königin von Westphalen, gemalt 1815.

Dieses Bild spricht uns am wenigsten an, wie man in der Conversationssprache zu sagen pflegt. Eine mit Geschmack, der ans Prächtige hinneigt, gekleidete, wohlgestaltete Dame sitzt auf einem architektonisch maßig verzierten Marmorsessel, dem es nicht an Teppich und Kissen fehlt; die niedergesenkte Rechte hält ein Büchlein, offen durch den eingreifenden Daumen, eben als hätte man aufgehört zu lesen; der linke Arm, auf ein Polster gestützt, zeigt die Hand in einer Wendung als hätte das nun erhobene Haupt noch erst eben darauf geruht. Gesicht und Augen sind nach dem Beschauer gerichtet, aber in Blick und Miene ist etwas Unbefriedigtes, Entfremdetes, dem man nicht beikommen kann. Die Aussicht nach Berg und Thal, See und Wasserfall, Fels und Gebüsch mag auf die Anlagen von Wilhelmshöhe deuten, aber das Ganze ist doch zu heroisch und wild gedacht, als daß man recht begreifen könnte, wie diese stattliche Dame hier zu diesem feenhaften Ruhesitz gelangt.

Sodann entsteht noch die Frage über ein höchst wunderliches Beiwesen. Warum setzt die Dame ihre netten Füßchen auf Kopf und Schnabel eines Storchs, der von einigen leichten Zweigen umgeben in dem Teppich oder Fußboden skizzenhaft gebildet ist. Dieß alles jedoch beseitigt, mag dieß Bild als trefflich componirt gelten und man muß ihm die Anlage zu einem vollkommen wohl colorirten Gemälde zugestehen.

Eliſa,

ehemalige Großherzogin von Toscana,

und ihre Tochter

Napoleon Eliſa,

Prinzeſſin von Piombino, gemalt 1811.

Das reichſte Bild von allen, welches zu dem mannichfaltigſten Farbenwechſel Gelegenheit gab. Eine ſtattliche Dame, Orientaliſcher Phyſiognomie, blickt euch an mit verſtändigem Behagen; Diadem, Schleier, Stirnbinde, Locken, Halsband, Halstuch geben dem Obertheil Würde und Fülle, wodurch er hauptſächlich über das Ganze dominirt; denn ſchon vom Gürtel an dienen die Gewande der übrigen Figur eigentlich nur zur Folie für ein anmuthiges Töchterchen, auf deſſen rechter Schulter von hinten her die mütterliche rechte Hand ruht. Das liebliche Kind halt am Bande ein zierliches, nettes, ſeltſam ſchlank geſtaltetes Hündchen, das unter dem linken Arm der Mutter ſich behaglich fühlt. Das breite mit Löwenköpfen und Tatzen architektoniſch verzierte weißmarmorne Canape, deſſen wohlgepolſterter, geräumiger Sitz von der Hauptfigur bequem eingenommen wird, verleiht dem Ganzen ein ſtattliches Anſehen; Fußkiſſen und herabgeſunkene Falten, Blumenkorb und eine lebhafte Vegetation zunächſt, deuten auf die mannichfaltigſte Färbung. Der Hintergrund, wahrſcheinlich in mildem Lufttron gehalten, zeigt hoher dichter Bäume überdrängtes Wachsthum; wenige Säulen ruinenartig, eine wilde Treppe, die ins Gebüſche führt, erwecken den Begriff einer ältern romantiſchen Kunſtanlage, aber bereits von langherkömmlicher Vegetation überwältigt, und ſo geben wir gern zu, daß wir uns wirklich auf einem Großherzoglich Florentiniſchen Landſitz befinden.

Madame Recamier,

gemalt 1805.

Zum Abschluß dieser Darstellungen sehen wir nun das Bild einer schönen Frau, das uns schon seit zwanzig Jahren gerühmt wird. In einer von stillem Wasser angespülten Saulenhalle, hinten durch Vorhang und blumiges Buschwerk geschlossen, hat sich die schönste anmuthigste Person, wie es scheint nach dem Bade, in einen gepolsterten Sessel gelehnt: Brust, Arme und Füße sind frei, der übrige Körper leicht, jedoch anständig bekleidet; unter der linken Hand senkt sich ein Shawl herab zu allenfallsigem Ueberwurf. Mehr haben wir freilich von diesem lieblichen und zierlichen Blatte nicht zu sagen. Da die Schönheit untheilbar ist und uns den Eindruck einer vollkommnen Harmonie verleiht, so läßt sie sich durch eine Folge von Worten nicht darstellen. Glücklich schatzen wir die, welche das Bild, das gegenwärtig in Berlin seyn soll, beschauen und sich daran erfreuen können. Wir begnügen uns an dieser Skizze, welche die Intention vollkommen überliefert; und was macht denn am Ende den Werth eines Kunstwerkes aus? es ist und bleibt die Intention, die vor dem Bilde vorausgeht und zuletzt, durch die sorgfaltigste Ausführung, vollkommen ins Leben tritt. Und so müssen wir denn auch dieses Bild, wie die sämmtlichen vorhergehenden, wohlgedacht, in seiner Art bedeutend, charakteristisch und gehörig ansprechend anerkennen.

Steht es nun freilich nicht in unserm Vermogen, die äußern Vorzüge einer schönen Person mit Worten auszudrücken, so ist doch die Sprache eigentlich da, um das Gedächtniß sittlicher und geselliger Bezüge zu erhalten; deßwegen wir uns nicht versagen können, mitzutheilen wie sich über diese

merkwürdige Frau, nach zwanzig Jahren, die neuesten Tagesblätter vernehmen lassen.

„Die letzte und lieblichste dieser Gestalten ist Madame Recamier. Niemand wird sich wundern, dieses Bild den erlauchten weiblichen Zeitgenossen beigesellt zu sehen. Eine Freundin der Frau von Staël, eines Camille Jordan, des Herrn von Chateaubriand wäre zu solchen Ehren berechtigt, wüßte man auch nicht, daß die unendliche Anmuth ihrer Unterhaltung und die Gewalt ihrer Gutmüthigkeit unablässig die vorzüglichsten Männer aller Parteien bei ihr versammelt hat. Man darf sagen, daß durch Ausüben des Guten, durch Dämpfen des Hasses, durch Annähern der Meinungen, sie die Unbeständigkeit der Welt gefesselt habe, ohne daß man bemerkt hätte, Glück und Jugend habe sich von ihr entfernen können. Diejenigen welche glauben möchten, ihr Geist sey die Wirkung eines anhaltenden Umgangs mit den vorzüglichsten Menschen, der Widerschein eines andern Gestirns, der Wohlgeruch einer andern Blume, solche sind ihr niemals näher getreten. Wir wollen zwar nicht untersuchen, ob nicht mit sechzehn Jahren die Sorge für den Putz und sonstige Hauptgeschäfte desselbigen Alters eine Frau vielleicht verhindern können andere Vorzüge als die ihrer Schönheit bemerken zu lassen; aber jetzo wäre es unmöglich so viel Geschmack, Anmuth und Feinheit zu erklären, ohne zu gestehen, daß sie immer Elemente dieser Eigenschaften besessen habe."

„Ohne etwas herausgegeben, vielleicht ohne etwas niedergeschrieben zu haben, übte diese merkwürdige Frau bedeutenden Einfluß über zwei unserer größten Schriftsteller. Ein solcher ungesuchter Einfluß entspringt aus der Fähigkeit, das Talent zu lieben, es zu begeistern, sich selbst zu entzünden beim Anblick der Eindrücke, die es hervorbringt. Diejenigen welche

wissen wie der Gedanke sich vergrößert und befruchtet, indem wir ihn vor einer andern Intelligenz entwickeln, daß die Hälfte der Beredsamkeit in den Augen derer ist, die euch zuhören, daß der zu Ausführung eines Werkes nöthige Muth aus dem Antheil geschöpft werden muß, den das Unternehmen in andern erweckt, solche Personen werden niemals erstaunen über Corinna's und des Verfassers der Märtyrer leidenschaftliche Freundschaft für die Person, welche sie außerhalb Frankreich begleitete, oder ihnen in der Ungunst treu blieb. Es giebt edle Wesen, die mit allen hohen Gedanken sympathisiren, mit allen reizenden Schöpfungen der Einbildungskraft. Ihr möchtet edle Werke hervorbringen, um sie ihnen zu vertrauen, das Gute und Rechte thun, um es ihnen zu erzahlen. Dieß ist das Geheimniß des Einflusses der Madame Recamier. Vor ihr hatte man niemals so viel Uneigennutz, Bescheidenheit und Berühmtheit vereinigt. Und wie sollte man sich nicht freuen, ein durch die Kunst so wohl überliefertes Bild einer Frau zu besitzen, welche niemals auf mächtige Freundschaften sich lehnte, als um das unbekannte Verdienst belohnt zu sehen; die nur dem Unglück schmeichelte und nur dem Genie den Hof machte."

Ueberliefert nun werden uns diese Bilder durch eine höchst geistreiche Radirnadel. Man kann sich denken, daß Herr Gérard zu einem Werke, das eigentlich seinen Ruf als denkender Künstler begründen soll, einen trefflichen Arbeiter werde gewahlt haben. Es ist von großem Werthe wenn der Autor seines Uebersetzers gewiß ist, und ganz ohne Frage hat man Herrn Adam allen Beifall zu gewahren. Es ist ein solches Sentiment in seiner Nadel und der Abwechselung derselben, daß der Charakter des zu behandelnden Gegenstandes nirgends vermißt

wird, es sey nun in den zartesten Punkten und Strichlein, mit welchen er die Gesichter behandelt, durch die gelinden, womit er die lichten wie die Localtinten andeutet, bis zu den starken und stärkern, womit er Schatten und mehr oder minder dunkle Localfarben auszudrücken weiß; wie er denn auch auf eine gleichsam zauberische Weise die verschiedenen Stoffe durch glückliche Behandlung andeutet, und so einen jeden, der Auge und Sinn für solche Hieroglyphen gebildet hat, vollkommen befriedigen muß.

Wir stimmen daher völlig in die Ueberzeugung ein, daß es wohlgethan war diese geistreich skizzenhafte, obschon genugsam ausführliche Radirungsart dem Steindruck vorzuziehen; nur wünschen wir, daß man beim Abdruck die Platten sorgfältig behandeln möge, damit sämmtliche Kunstliebhaber auf eine wünschenswerthe Weise befriedigt werden können.

Galerie zu Shakspeare's dramatischen Werken

von Moriz Retzsch.

Leipzig bei Gerhard Fleischer 1828.

Wir verwendeten auf dieses Werk gern mehrere Seiten, wenn sie uns gegönnt wären; da wir aber doch nur loben könnten und das Werk selbst den Meister am besten lobt, so wollen wir nur den Wunsch äußern, daß die Vorsteher aller Lesegesellschaften, sie mögen seyn von welcher Art sie wollen, dieses Werk anschaffen, wodurch sie ihre Mitglieder gewiß sämmtlich verbinden werden, indem diese, nebst einem einsichtigen Vorworte die Hauptstelle im Original und in zwei andern Sprachen mitgetheilt erhalten.

Die Hauptstellen sagen wir, weil der Künstler den Geist gehabt hat, die ganze Folge eines Stücks in allen bedeutenden Einzelnheiten uns nach und nach anzuführen, und so raschen Ganges das Ganze an uns vorbeizuleiten.

Hier aber müssen wir schließen, um nicht hingerissen zu werden umständlich aufzuführen, wie charakteristisch und anmuthig, mit Geschmack und Glück, sinn- und kunstgemaß der Künstler verfahren, um ein Stück wie Hamlet, das denn doch, man mag sagen was man will, als ein düstres Problem auf der Seele lastet, in lebendigen und reizenden Bildern unter erheiternden Gestalten und bequemen Umständen anmuthig vorzuführen.

Glasmalerei.

Zu Köln am Rheine befand sich eine sehr ansehnliche Sammlung gemalter Fenster und einzelner Scheiben, welche am 3. Junius des vergangenen Jahres verauctionirt werden sollte. Ihr weiteres Schicksal, und ob sie partieweis beisammen geblieben oder sich gänzlich zerstreute, ist uns unbekannt. Hier soll auch vornehmlich von dem auf 36 Seiten in Quarto gedruckten Katalog die Rede seyn, welcher in seiner Art für musterhaft gelten kann. Der Verfasser sondert die Fenster und einzelnen Scheiben der Sammlung in fünf verschiedene Abtheilungen und nimmt für jede Abtheilung eine besondere Epoche der Glasmalerei an, von deren Unterschied und Eigenthümlichkeiten er mit Sachkenntniß und Kunstverstand kurze Erläuterungen giebt. Die ganze Sammlung bestund aus 247 Nummern und das Verzeichniß giebt genaue Nachricht von dem was jede darstellt, wie sie ausgeführt sey, über die Zeiten denen sie angehören, über die Beschädigungen, die Gestalt und Größe einer jeden. Für die Geschichte der Glasmalerei wird dieses Verzeichniß einen bleibenden Werth behalten.

Mit den so fleißig als schön nachgebildeten bunten Glasfenstern hat Herr Müller den Kunstfreunden ein angenehmes Geschenk gemacht und kann ihres Dankes gewiß seyn:

es ist ein löbliches Trachten, dergleichen vergängliche, mannichfaltigen Zufällen ausgesetzte Denkmale durch vervielfaltigte Nachbildung gesichert, der Zukunft aufzubewahren. Sie sind in doppelter Beziehung schätzbar, einmal in geschichtlicher, da sie Bildnisse andenkenswürdiger Personen, auch Wappenschilde vormals blühender Familien enthalten; sodann hat nicht selten auch die Kunst sich an dergleichen gemalten Fenstern auf eine sehr ehrenwerthe Weise gezeigt, und mitunter sogar Vortreffliches geleistet.

Charon,

neugriechisches Gedicht; bildenden Künstlern als Preisaufgabe vorgelegt.

Die Berges-Höhn warum so schwarz?
Woher die Wolkenwoge?
Ist es der Sturm, der droben kämpft,
Der Regen, Gipfel peitschend?
Nicht ist's der Sturm, der droben kämpft,
Nicht Regen, Gipfel peitschend;
Nein Charon ist's, er saus't einher,
Entführet die Verblichnen;
Die Jungen treibt er vor sich hin,
Schleppt hinter sich die Alten;
Die Jüngsten aber, Säuglinge,
In Reih gehängt am Sattel.
Da riefen ihm die Greise zu,
Die Jünglinge sie knieten:
„O Charon, halt! halt am Geheg',
Halt an beim kühlen Brunnen!
Die Alten da erquicken sich,
Die Jugend schleudert Steine,
Die Knaben zart zerstreuen sich,
Und pflücken bunte Blümchen."

Nicht am Gehege halt' ich still,
Ich halte nicht am Brunnen;
Zu schöpfen kommen Weiber an,
Erkennen ihre Kinder,
Die Männer auch erkennen sie,
Das Trennen wird unmöglich.

So oft ich dieß Gedicht vorlas, ereignete sich, was vorauszusehen war: es that eine außerordentliche Wirkung; alle Seelen-, Geist- und Gemüthskräfte waren aufgeregt, besonders aber die Einbildungskraft: denn niemand war der es nicht gemalt zu sehen verlangt hätte, und ich ertappte mich selbst über diesem Wunsche.

Wenn es nun seltsam scheinen wollte, das Allerflüchtigste, in höchster Wildheit vorüber Eilende vor den Augen fest halten zu wollen, so erinnerte man sich, daß von jeher die bildende Kunst auch eins ihrer schönsten Vorrechte, im gegenwärtigen Momente den vergangenen und den künftigen und also ganz eigentlich die Bewegung auszudrücken, niemals aufgegeben habe. Auch im genannten Falle behauptete man, sey ein hoher Preis zu erringen, weil nicht leicht eine reichere, mannichfaltigere Darstellung zu denken sey: die Jünglinge die sich niederwerfen, das Pferd das einen Augenblick stutzt und sich bäumt, um über sie, wie der Sieger über Besiegte, hinauszusetzen; die Alten die gerade diese Pause benutzen, um heran zu kommen; der Unerbittliche, Tartar- und Baschkirenähnliche, der sie schilt und das Pferd anzutreiben scheint. Die Kinder am Sattel wollte man zierlich und natürlich angeschnallt wissen.

Man dachte sich die Bewegung von der Rechten zur Linken,

und in dem Raume rechts, den die Vorüberstürmenden so eben offen lassen, wollte man das Geheg, den Brunnen, wasserholende Frauen, welche den vorbei eilenden Sturm, der in ihren Haaren saus't, schreckhaft gewahren, in einer symbolischen Behandlung angedeutet sehen.

Wichtig aber schien, daß beinah sämmtliche Freunde diese Vorstellung gern basreliefartig ausgeführt, und daher auch, gezeichnet oder gemalt, Farb' in Farb' vor Augen gebracht wünschten; welches bei näherer Erwägung auch für das Schicklichste gehalten ward, indem ja hier von Form und Charakter, keineswegs aber von Farbe die Rede seyn konnte, deren die Abgeschiedenen ermangeln. Nur die Landschaftsmaler verwahrten ihre Rechte und glaubten sich auch hieran versuchen zu dürfen.

Wir sind nicht mehr im Falle wie vor zwanzig Jahren, wo eine Zeit lang herkömmlich war, zu Ausarbeitung gewisser Aufgaben förmlich und bestimmt einzuladen; aber ganz unterlassen können wir nicht, aufmerksam zu machen auf einen Gegenstand, wo die höheren Kunstforderungen zu leisten seyn möchten.

Vorstehendes, im 2ten Stück des 4ten Bandes von Kunst und Alterthum abgedruckt, hatte sich der guten Wirkung zu erfreuen, daß das Stuttgarter Kunstblatt vom 19. Januar 1824 sowohl Gedicht als Nachschrift aufnahm mit beigefügter Erklärung des Herrn von Cotta, der sich geneigt erwies, ihm zugesendete Zeichnungen dieses Gegenstandes nach Weimar zu befördern, auch die welche für die beste erkannt würde, dem Künstler zu honoriren und durch Kupferstich vervielfältigen zu lassen.

Einige Zeit darauf erhielten die Weimarischen Kunstfreunde, unmittelbar von einem längstgeprüften Genossen, eine colorirte Oelskizze, jene fabelhafte Erscheinung vorstellend, jedoch mit ausdrücklicher Aeußerung, daß keine Concurrenz beabsichtigt sey und man erklarte sich deßhalb gegen den werthen Mann vertraulich folgendermaßen: „Das beweglichste Lied führen Sie uns im belebtesten Bilde vor die Augen; man wird überrascht, so oft man die Tafel aufs neue ansieht, eben wie das erstemal. Die bald entdeckte Ordnung in der Unruhe fordert sodann unsere Aufmerksamkeit; man entziffert sich gern den Totaleindruck aus einer so wohlüberdachten Mannichfaltigkeit und kehrt öfter mit Antheil zu der seltsamen Erscheinung zurück, die uns immer wieder aufregt und befriedigt." Eine solche allgemeine Schilderung des Effects möge denn auch hier genügen.

Denn nun werden von Stuttgart sechs Zeichnungen verschiedener Künstler eingesendet, welche wir vergleichend gegeneinander zu stellen aufgefordert sind, und indem wir in aufsteigender Reihe von ihren Verdiensten Bericht geben, legen wir zugleich dem kunstliebenden Publicum die Gründe vor, die unser schließliches Urtheil bestimmen.

Nr. I.

Zeichnung auf gelbem Papier, Federumriß mit Sepia angetuscht und weiß aufgehöht, hoch 13 Zoll, breit $22\frac{1}{2}$ Zoll.

Redliches Bestreben äußert sich in dieser Zeichnung überall, der Ausdruck in den Köpfen ist gemüthvoll und abwechselnd; einiges, z. B. die Gruppe, bestehend aus drei jugendlich mannlichen Figuren und einem Kinde, welche das Pferd eben niederzuwerfen und über sie wegzusetzen scheint, ist glücklich geordnet; eben so die in den Mahnen des Pferdes hangenden

Kinder u. a. m. Wir bedauern, daß die ganze Darstellung nicht völlig im Geiste des Gedichtes und mit der dem Künstler zustehenden ja nothwendigen poetischen Freiheit aufgefaßt ist. Es ist nicht der neugriechische Charon, oder der Begriff vom Schicksal, nicht der Gewaltige, Strenge, unerbittlich alles Niederwerfende — nach des Gedichtes Worten: Einhersausende — der die Jugend vor sich hertreibt, hinter sich nach die Alten schleppt; hier erscheint der Reitende vielmehr selbst der Angegriffene, er droht mit geballter Faust, vertheidigt sich gegen die, so ihn aufhalten wollen, mit einem hoch über dem Haupte geschwungenen Ruder.

Zu dieser Gebärde, zu diesem Attribut ist der Künstler wahrscheinlich durch Erinnerung an den griechischen Fährmann verleitet worden, den man aber nicht mit dem gegenwärtigen wilden, späterer Einbildungskraft angehörigen Reiter vermischen muß, welcher ganz an und für sich und ohne Bezug auf jenen zu denken und darzustellen ist.

Von allen übrigen Zeichnungen jedoch unterscheidet sich gegenwärtige durch den Umstand, daß nichts auf Erscheinung hindeutet, nichts Geisterhaftes oder Gespenstermäßiges darin vorkommt. Alles geschieht an der Erde, so zu sagen auf freier Straße. Das Pferd regt sogar Staub auf, und die Weiber welche zur Seite am Brunnen Wasser schöpfen, nehmen an der Handlung unmittelbaren Antheil. Dagegen haben die andern fünf concurrirenden Künstler den Charon und die Figuren um ihn auf Wolken, gleichsam als Erscheinung vorüberziehend sich gedacht, und auch wir sind aus erheblichen Gründen geneigt, solches für angemessener zu halten.

Nr. II.

Große Zeichnung auf grauem Papier, mit der Feder schraffirt. Breit 44 Zoll, hoch 31 Zoll.

In den Figuren, welche vor dem Reiter her, zum Theil schwebend, entfliehen, und in denen, welche bittend und klagend ihm folgen, vermißt man wissenschaftliche Zeichnung der nackten Glieder. Störend sind ferner einige nicht recht passend bewegte, gleichsam den Figuren nicht angehörige Hände. Charon sitzt schwach und gebückt auf seinem Pferde, sieht sich mitleidig um, die linke Hand ist müßig, und die rechte hält, ebenfalls ohne alle Bedeutung, den Zügel hoch empor; hingegen ist der Kopf des Pferdes gut gezeichnet und von lebendigem Ausdruck. So finden sich auch einige weibliche Köpfe mit angenehmen Zügen und zierlichem Haarputz; ebenfalls sind mehrere in gutem Geschmack angelegte Gewänder zu loben.

Luft und Licht, Wolken, deßgleichen der landschaftliche Grund, welchen man unter dem Wolkenzuge, worauf die Darstellung erscheint, wahrnimmt, lassen vermuthen, der Zeichner dieses Stücks besitze mehr Uebung im landschaftlichen Fache als in dem der Figuren: denn die Waldgegend, wo zwischen Hügeln sich ein Pfad hinzieht; im Vordergrunde die Weinlaube, in deren Schatten zwei Figuren ruhen, weidende Schafe u. s. w. sind nicht allein lieblich gedacht, sondern auch mit sicherer Hand ausgeführt. Befremdend ist es, daß die Berggipfel welche über dem Gewölk zum Vorschein kommen, nicht passen, oder besser gesagt, in keinem Zusammenhange stehen mit dem landschaftlichen Grunde unter der Erscheinung, ein Versehen, welches noch zwei andere von den wetteifernden Künstlern ebenfalls begangen haben.

Nr. III.

Zeichnung, eben so wie die vorhergehende mit der Feder schraffirt, jedoch auf weißem Papier. 32 Zoll breit, 22½ Zoll hoch.

Uebertrifft dieses Werk hinsichtlich auf das Wissenschaftliche in den Umrissen das vorige nur wenig, so muß man doch dem Künstler bei weitem größere Gewandtheit zugestehen; ihm gelingt der Ausdruck, die Figuren sind glücklich zu Gruppen geordnet, haben alle wohl durchgeführten Charakter, passende Stellungen und sind lebhaft bewegt; von dieser Seite ist ganz besonders ein dem Charon eiligst an Krücken nachhinkender Alter zu loben. Charon möchte am meisten der Nachsicht bedürfen, theils weil er verhältnißmäßig zu den übrigen Figuren etwas gigantischer hätte gehalten werden sollen; theils weil in seiner Gebärde, der Dichtung ganz entgegen, sich Besorgniß, ja Furcht ausspricht: er möchte die Jünglinge vor ihm überreiten, die Alten hinter ihm möchten nicht nachkommen können. Unter der Wolkenschicht, auf welcher Charon erscheint, sind die Mädchen am Brunnen gar anmuthig gedacht, drei andere weibliche Figuren von denen eine jung, mit lebhafter Bewegung, die Erscheinung wahrnimmt, eine Alte sitzend ein Kind hält, dem die dritte einen Apfel darreicht, bilden eine hübsche Gruppe. So verdient auch ein Mann der vom Feigenbaume Früchte pflückt, wegen der malerischen Stellung und Bekleidung, nicht übersehen zu werden.

Die hohen, von Wolken umschwebten Berggipfel, welche oben im Bilde über dem Charon sichtbar sind, haben auch in dieser Zeichnung nicht den erforderlichen Zusammenhang mit dem landschaftlichen Grunde unten im Bilde.

Nr. IV.

Das jetzt folgende Stück ist das kleinste von allen die eingesendet worden; nur etwa 1 Fuß hoch und 16 Zoll breit, sauber mit der Feder umrissen, kräftig getuscht und weiß aufgehöht.

Lobenswürdige Sorgfalt und die Hand eines geübten Künstlers sind in allen Theilen zu erkennen. Charon stürmt auf ungebändigtem zaumlosem Pferde wildrennend vorüber, vom Sattel herab hängen, vor und hinter ihm, kleine Kinder; eine Gruppe alter Männer, Patriarchen gleichend, zieht er mit Gewalt nach sich an einer sie umschlingenden Binde; eine andere Gruppe, meist zarte Jünglingsgestalten, kommen ihm entgegen, schwebend, gehend und auf die Kniee niedersinkend, sie bewundern ehrfurchtsvoll, flehen, beten an. Ein Wolkenstreif dient als Basis, unter welchem hin sich die Landschaft aufthut: großartige Gebirgsgegend; den Weg herauf kommen drei gar niedliche weibliche Figuren, Krüge in den Händen, am überwölbten Borne Wasser zu schöpfen. Eine derselben richtet den Blick aufwärts nach dem, was über dem Gewölbe vorgeht.

In dieser Zeichnung sind die Figuren viel besser als in dem vorigen verstanden, die Glieder haben Wohlgestalt, die Köpfe gemüthlichen sanften Ausdruck; der Faltenschlag ist sehr zierlich, die Anordnung des Ganzen sowohl als der einzelnen Gruppen gut, wenn auch vielleicht zu symmetrisch; Charon vornehmlich dürfte, wenn ein Werk von so vielen Verdiensten nach aller Strenge sollte beurtheilt werden, von zu weichlichem Ausdruck, die Motive überhaupt zu sentimental erscheinen. Gegen die Gruppe der Jünglinge möchte man alsdann auch einwenden, daß sie durch Gestalten, Stellung und Faltenwurf etwas zu auffallend an Raphael's Disputa erinnern.

Nr. V.

Der wackere Künstler der diese sehr fleißig braunausgetuschte nur hier und da ein wenig mit Weiß aufgehöhte Zeichnung, 23 Zoll breit und beinahe 18 Zoll hoch, verfertigt hat, entwickelte darin ein großes ehrenwerthes Talent; die Umrisse

sind wohl verstanden, die Figuren kühn bewegt, zum Theil von ausgearbeiteten kräftigen Formen; die Köpfe geistreich, auch fehlt es nicht an schönem Faltenschlag selbst die im Ganzen beachtere Haltung ist zu loben.

Wie aus dunkeln, sich gegen die Erde senkenden Wetterwolken hervor sprengt Charon, die vordersten Figuren auf diesen Wolken, Jünglinge, stürzen nieder, vom Pferde übersprungen, mehrere fliehen, mehrere werden vom grimmigen Reiter mit geschwungener Geißel bedroht; nach sich schleppt er einen Mann, der, um den Hals gebunden schon halb erwürgt, rücklings niederstürzt, und jammernd die Hände über dem Kopfe ringt; Alte, würdige Greise flehen kniefällig; aus dem düstern Gewölk fahren Blitze, Regengüsse stürzen nieder, Sonnenstrahlen brechen durch, und unter dem Wolkensaume sieht man im landschaftlichen Grund am Felsborn liebliche Frauengestalten verschieden beschäftigt; mehrere derselben sehen bestürzt nach der Erscheinung; eine, welche raschen Schrittes nach dem Brunnen hinschreitet, ist hinsichtlich auf schöne Bewegung und Falten vorzüglich lobenswerth.

In der Anordnung des Ganzen nimmt man großartige Intention wahr, nur wenige einzelne Glieder stoßen nicht völlig kunstgerecht aufeinander, so daß theils scharfe Winkel entstehen und man auf den ersten Blick ungewiß bleibt, welcher Figur ein Arm oder ein Bein eigentlich angehört.

Die große Ausführung jedoch, wodurch der Künstler sein Blatt hervorgehoben, setzt ihn in den Stand, die Köpfe höchst belebt und geistreich darzustellen; wie denn auch Hände und Füße sehr gut gezeichnet, zierlich und mit der größten Sorgfalt vollendet sind. Als schön drapirte Figur nimmt sich vornehmlich unter der Gruppe der flehenden Alten der, welcher ganz zu vorderst kniet, vortheilhaft aus.

In Erwägung der so eben erzählten vielen Verdienste könnte die Frage entstehen, ob dieses Blatt nicht geeignet sey, sich mit dem nächstfolgenden auf Eine Linie zu stellen.

Nr. VI.

Dieser Nummer jedoch gebührt nach unserer Ueberzeugung der Preis. Die Zeichnung 3 Fuß breit, 25 Zoll hoch, ist auf gelblichem Papier, Federumriß, braun angetuscht und die Lichter mit dem Pinsel aufgetragen. Herr Leybold, der Erfinder, hat den Gegenstand am glücklichsten erfaßt und künstlerisch mit bester Einheit des Ganzen, in würdigen und großartigen Formen darzustellen gewußt. Die Behandlung ist leicht und meisterhaft, ohne daß der Ausführung dadurch etwas entzogen wäre; Formen und Gewänder deuten an, daß der Künstler sich den Michel Angelo zum Muster genommen.

Charon, ein gewaltiger, rüstiger Alter, sitzt, an Brust und Körper nackt, auf ungezäumtem Rosse, welches im schnellsten reißendsten Laufe keichend dahin eilt; Haar und Bart des Reiters rückwärts getrieben; der flatternde Mantel von sehr gutem Faltenschlage verbirgt und zeigt zum Theil drei kleine Kinder, deren eins an der rechten Seite des Alten ruht, zwei aber von ihm mit der Linken gehalten werden, mit der Rechten ergreift er einen bejahrten Mann bei der linken Hand, welcher ungern folgend, sich zu retten nach dem dürren Aste eines Baumsturzes in der wirklichen Landschaft greift den er doch bald hinter sich lassen wird. Andere Alte schweben bittend und flehend, dumpf, gleichgültig und kümmerlichmüde dem vorübereilenden Charon nach.

Auf der entgegengesetzten Seite scheuen und fliehen das daher stürmende Pferd mehrere jugendliche Gestalten verschiedenen Alters und Geschlechts. Das eilige jüngste Paar, Knabe

und Mädchen, so jung und schon gesellig umschlungen, läuft, halb spielend, halb furchtsam, voraus; ein wackerer, gefühlvoller Jüngling zeigt, wie um Schonung das Ungethüm anflehend, auf einen jüngern Freund, der ihm ohnmächtig in die Arme fällt; eine weibliche derbe Gestalt wirft sich dem Pferde entgegen und scheint es beiseit drängen zu wollen. Auf dem vordersten Wolkensaume, mit allen den Andern im Vorübereilen, bückt sich ein knabenhaftes Mädchen, um von den unten im Vordergrunde reichlich sprossenden Lilien eine zu pflücken. Weiter zur Rechten ein junger Mann halb gelehnt, halb knieend, deutet mit Gebärde der Ueberredung herunter auf den erquicklich strömenden Brunnen im Winkel des Bildes.

Hier aber glauben wir eine noch zartere Andeutung zu finden. Aus der Tiefe des landschaftlichen Grundes steigen drei junge Frauen mit Krügen, am Brunnen Wasser zu schöpfen. Die größte, vorderste, mit niedergeschlagenen Augen und kummervoller Miene, halten wir für die Wittwe des eben genannten jungen Mannes, der also, nach unserer Auslegung, nicht bloß auf die frische Quelle, sondern auch auf die herankommende Geliebte hindeutet. Die zweite ist eine bloß mägdehafte gleichgültige Gestalt; die dritte richtet erstaunt den Blick nach oben, als wenn sie in dem über ihrem Haupte sausenden Sturm etwas Bängliches ahnete.

Alles dieses zusammen betrachtet, müssen wir also Herrn Leybold das meiste Kunstverdienst zugestehen. Die Aufgabe ist von ihm am besten gefaßt, die Darstellung am vollständigsten gedacht worden; er hat sich der mannichfaltigsten Motive bedient und keins derselben wiederholt. Angemessen sind die Gliederformen, die Gewänder durchgängig im edlen Styl, Anordnung und Ausdruck löblich.

Licht und Schatten beobachtete der Künstler verständig, er trachtete nicht nach frappantem Effect, und doch hat seine Zeichnung eine dem Auge wohlgefällige Wirkung; alle Theile sondern sich richtig, ohne Unruhe, ohne Verwirrung aus einander und erscheinen deutlich.

Auch ist zu erwähnen, daß eine bedeutende Größe des Bildes und der darin dicht eingeschlossenen Gestalten eine charakteristisch vortheilhafte Wirkung hervorbringt.

Der landschaftliche Grund läßt sich in Betreff der Anlage ebenfalls loben, und stimmt vermöge seiner Einfalt und Großartigkeit mit dem Ernst der Darstellung überein, aber doch begegnet uns auch hier der Umstand, welcher uns oben schon bei Nr. II. und III. wiederholt Bedenken abnöthigte, nämlich daß zwischen den Berggipfeln über der Erscheinung und der Durchsicht mit Ferne unter derselben, kein rechter Zusammenhang stattfindet.

Bei diesem Punkte jedoch haben wir der Einrede eines unserer Freunde zu gedenken, welcher sich der Künstler annahm und zu ihrer Rechtfertigung behauptete: da die obere und untere Landschaft durch einen Wolken- und Geister-Zug getrennt sey, so dürfe der Künstler wohl, eben als wäre hier eine Fata Morgana im Spiel, die Berggipfel verrücken und sie an einem andern Orte als ihnen die Natur angewiesen, hervortreten lassen.

An diese hohen ernsten Bemühungen schließt sich wie ein leichtes heiteres Nachspiel, ein kleines in schwarzem Papier artig ausgeschnittenes Bildchen, von einer mit Geschmack und Kunstfertigkeit begabten Dame. Sie hat den Gegenstand, wie wir beifällig erkennen, als Erscheinung über Wolken

dahinziehend gedacht. Charon sitzt auch hier auf einem zügellos rennenden Pferde, die Jungen vor sich hertreibend, die Alten nach sich ziehend. Auf dem Pferde vor und hinter ihm kauern einige Kinder, ein etwas größeres schwebt sogar unter dem Pferde.

Ferner ist sehr glücklich gefunden, daß ein Regenbogen den Wolkenzug zusammt der Erscheinung, gleichsam als Brückenbogen, über den der Weg führt, zu tragen dient, indessen im Raum darunter ein Röhrbrunnen an dem die Frauen Wasser holen, hervorströmt. Bei ihnen sitzt ein Jäger, welcher nach dem Vorgang aufdeutet; das Nämliche geschieht von einem Knaben, indeß ein anderer einem sitzenden alten Mann den Krug zum Trunke reicht.

Die Figuren dieses Kunstwerks sind alle lebhaft bewegt, großentheils von anmuthiger Gebärde und Wendung, durchgängig wohl gezeichnet. Ferner gebührt der Anordnung des Ganzen alles Lob, denn der Raum ist sehr wohl ausgefüllt, keine Stelle überladen und keine leer. Es versteht sich, daß ein Werk dieser Art engverschränkte Gruppen nicht erlaubt, sondern alle Figuren der Deutlichkeit wegen bis auf wenige Berührung von einander abgesondert zu halten sind.

Indem wir nun diese Betrachtungen den Kunstfreunden zu geneigter Prüfung übergeben, enthalten wir uns nicht, auszusprechen, wie viel Vergnügen uns die Behandlung einer so bedeutenden Aufgabe verschafft, und zwar auch durch Erinnerung an vergangene Zeiten. Denn es sind eben zwanzig Jahre, daß wir die siebente und letzte Ausstellung in Weimar vorbereiteten und eine bis dahin fortgesetzte Zusammenwirkung

mit deutschen Künstlern abschlossen. Was sich seit jener Zeit erhalten und entwickelt, davon giebt gegenwärtige Concurrenz ein gültiges Zeugniß. Möchten redlich strebende Künstler von Zeit zu Zeit Gelegenheit finden, die Resultate ihrer stillen Bemühungen dem ganzen deutschen Publicum vor Augen zu bringen.

Zahn's Ornamente und Gemälde

aus

Pompeji, Herculanum und Stabiä.

Ob man schon voraussetzen darf, daß gebildete Leser, welche Gegenwärtiges zur Hand nehmen, mit demjenigen genugsam bekannt sind, was uns eigentlich die oben benannten, nach langen Jahren wieder aufgefundenen Städte in so hohem Grade merkwürdig macht, auch, schon beinahe ein ganzes Jahrhundert, den Antheil der Mitlebenden erregt und erhält, so sey doch besonders von einer der dreien, von Pompeji, deren Ruinen eigentlich dem hier anzuzeigenden Werke den Gehalt geliefert, einiges zum voraus gesprochen.

Pompeji war in dem südöstlichen Winkel des Meerbusens gelegen, welcher von Bajä bis Sorrent das tyrrhenische Meer in einem unregelmäßigen Halbkreise einschließt, in einer so reizenden Gegend, daß weder der mit Asche und Schlacken bedeckte Boden, noch die Nachbarschaft eines gefährlichen Berges von einer dortigen Ansiedelung abmahnen konnte. Die Umgebung genoß aller Vortheile des glücklichen Campaniens, und die Bewohner, durch überströmende Fruchtbarkeit angelockt und festgehalten, zogen noch von der Nähe des Meeres die größten Vortheile, indem die geographische Lage der Stadt überhaupt sich zu einem bedeutenden Handelsplatz eignete.

Wir sind in der neuern Zeit mit dem Umfange ihrer Ringmauern bekannt worden, und konnten nachfolgende Vergleichung anstellen.

Im ersten Abschnitte der „Wanderungen Goro's durch Pompeji, Wien 1825," ist der Quadratinhalt der Stadt und der ausgegrabenen Stellen, nach Pariser Klaftern gemessen, angegeben. Unter diesen Pariser Klaftern sind wahrscheinlich die Pariser Toisen zu verstehen, denn die Pariser Toise ist ein Maaß von sechs Schuhen, wie die Wiener Klafter. Nach diesem Abschnitte beträgt nun der Flächeninhalt des ausgegrabenen Theiles der Vorstadt mit der Gräberstraße 3147 Wiener Quadratklaftern; der Umfang der Stadt 1621½ W. laufende Kl.; der Flächeninhalt der Stadt 171,114 W. Q. Kl.; der Flächeninhalt der ausgegrabenen Theile der Stadt 32,938 W. Q. Kl.; die Stadt mißt vom Amphitheater bis zum entgegengesetzten Theile 884 W. laufende Kl.; dieselbe mißt vom Theater bis zur entgegengesetzten Seite 380 W. laufende Kl.

Wenn man von der Wiener Altstadt, den Paradeplatz, den kaiserlichen Hofgarten und den Garten fürs Publicum, welche an der einen Seite der Stadtmauer neben einander liegen, abzieht, so ist dieselbe noch einmal so groß als Pompeji, denn dieser Theil der Stadt hält 307,500 W. Q. Kl. Nimmt man hiervon die Hälfte, so ist dieselbe 168,750 Kl., welcher Flachenraum um 2368 W. Q. Kl. kleiner als der Flachenraum von Pompeji ist. Diese 2368 Kl. machen aber ungefähr den 72sten Theil des Flächenraums von Pompeji aus, sind also, wenn nicht eine zu große Genauigkeit gefordert wird, außer Acht zu lassen.

Der Theil der Vorstadt zwischen der Alsergasse und der Kaiserstraße hält 162,855 W. Q. Kl., ist also um 8259 Q. Kl. kleiner als Pompeji. Diese 8259 Q. Kl. machen aber ungefähr den 21sten Theil des Flächeninhaltes von Pompeji aus, sind also gleichfalls kaum beachtenswerth.

Eben so ist der Raum zwischen der Donau, der Augartenstraße und der Taborstraße etwas zu klein, wenn man bloß das Quartier, so weit die Häuser stehen, mißt, und etwas zu groß, wenn man die Gränze an dem Ufer der Donau nimmt. Ersterer Flächenraum enthält 161,950 W. Q. Kl. und letzterer 189,700 Q. Kl.

Die Stadt mochte nach damaliger Weise fest genug seyn, wovon die nunmehr ausgegrabenen Mauern, Thore und Thürme ein Zeugniß geben; ihre bürgerlichen Angelegenheiten mochten in guter Ordnung seyn, wie denn die mittleren für sich bestehenden Städte nach einfacher Verfassung sich gar wohl regieren konnten.

Aber auch an nachbarlichen Feindseligkeiten konnte es ihnen nicht fehlen; mit den nahen Bergbewohnern, den Noceriern, kamen sie in Streit; einer so kräftig überwiegenden Nation vermochten sie nicht zu widerstehen, sie riefen Rom um Hülfe an, und da sie hierdurch ihr Daseyn behaupteten, blieben sie mit jenem sich immer vergrößernden Staate meist in ununterbrochenem Verhältnisse, wahrscheinlich dem einer Bundesstadt, die ihre eigene Verfassung behielt, und niemals nach der Ehre geizte, durch Erlangung des Bürgerrechts in jenen größern Staatskreis verschlungen zu werden.

Bis zum Jahre Roms 816 meldet die Geschichte Weniges und nur im Vorübergehen von dieser Stadt; jetzt aber ereignete sich ein gewaltsames Erdbeben, welches große Verwüstung mag angerichtet haben. Nun finden wir sie aber bei den gegenwartigen Ausgrabungen wieder hergestellt, die Häuser planmaßig geregelt, öffentliche und Privatgebäude in gutem Zustande. Wir dürfen daher vermuthen, daß dieser Ort, dem es an Hülfsmitteln nicht fehlte, alsobald nach großem Unglück sich werde gefaßt und mit lebhafter Thatigkeit wieder erneuert

haben. Hiezu hatte man sechzehn Jahre Zeit, und wir glauben auf diese Weise die große Uebereinstimmung erklären zu können, wie die Gebäude bei all ihrer Verschiedenheit in Einem Sinn errichtet und in Einem Geschmack, man darf wohl sagen modisch verziert seyen. Die Verzierungen der Wände sind wie aus Einem Geiste entsprungen und aus demselben Topfe gemalt. Wir werden jene Annahme noch wahrscheinlicher finden, wenn wir bedenken, welche Masse von Künstlern in dem römischen Reiche sich während des ersten Jahrhunderts unserer Zeitrechnung mag verbreitet haben, dergestalt, daß ganze Colonien, Züge, Schwarme, Wolken, wie man es nennen will, von Künstlern und Handwerkern da heranzuziehen waren, wo man ihrer bedurfte. Denke man an die Schaaren von Maurern und Steinmetzen, welche sich in dem mittleren Europa zu jener Zeit hin und her bewegten, als eine ernstreligiöse Denkweise sich über die christliche Kirche verbreitet hatte.

So viel möge zu einiger Einleitung für dießmal genug seyn, um die durchgängige Uebereinstimmung der sowohl früher, als auch nunmehr durch die Zahnischen Tafeln mitgetheilten Wandverzierungen ihrem Ursprunge gemäß zu beurtheilen.

I.

Ansichten und Uebersichten der ausgegrabenen Räume, auch wohl mit deren landschaftlicher Umgebung.

Vier Platten.

Alles, was sich auf die Gräberstraße im Allgemeinen und auf jedes Grab ins Besondere bezieht, erregt unsere Bewunderung. Der Gedanke, jeden Ankömmling erst durch eine Reihe würdiger Erinnerungen an bedeutende Vorfahren durchzuführen, ehe er an das eigentliche Thor gelangt, wo

das tägliche Leben noch sein Wesen treibt, aus welchem jene sich entfernt haben, ist ein stattlicher, geisterhebender Gedanke, welcher uns, wie der Ballast das Schiff, in einem glücklichen Gleichgewichte zu halten geeignet ist, wenn das bewegliche Leben, es sey nun stürmisch oder leichtfertig, uns dessen zu berauben droht.

Eine mannichfaltige, großentheils verdienstliche Architektur erheitert den Blick; und wendet man sich nun gar gegen die reiche Aussicht auf ein fruchttragendes, weinreiches Land bis an das Meer hin, so fehlt nichts, was den Begriff von den glücklichen Tagen jener Völkerschaft verdüstern könnte.

Betrachten wir ferner die noch aufstehenden Reste der öffentlichen Plätze und Gebäude, so werden wir, nach unserer gewohnten Schauweise, die wir breite und gränzenlose Straßen, Plätze, zu Uebung zahlreicher Mannschaft eingerichtet, zu erblicken gewohnt sind, uns nicht genug über die Enge und Beschränktheit solcher Localitäten verwundern können.

Doch dem Unterrichteten wird sogleich das römische Forum in die Gedanken kommen, wo bis auf den heutigen Tag noch niemand begreifen kann, wie alle die von den alten Schriftstellern uns genau bezeichneten Gebäude in solcher Beschränkung haben Platz finden, wie daselbst vor so großen Volksmassen habe verhandelt werden können.

Es ist aber die Eigenschaft der Imagination, wenn sie sich ins Ferne und ins Vergangene begiebt, daß sie das Unbedingte fordert, welches dann meist durch die Wirklichkeit unangenehm beschränkt wird. Thut ja doch manchem Reisenden die Peterskirche nicht Genüge; hört man nicht auch bei mancher ungeheuren Naturscene die Klage: sie entspreche der Erwartung nicht; und wäre vielleicht auch der Mensch wohl deßhalb so gebildet, damit er sich in alles, was ihm die Sinne berührt, zu finden wisse?

So viel man übrigens die noch stehen gebliebene Architektur beurtheilen kann, so ist sie zwar nicht in einem strengen, aber doch sinnigen Style gedacht und ausgeführt, es erscheint an ihr nichts Willkürliches, Phantastisches, welches man den verschlossenen Räumen des Innern scheint vorbehalten zu haben.

II.

Ganze Wände.

Vierzehn Platten (davon sieben colorirt).

Die Enge und Beschränktheit der meisten Häuser, welche mit unsern Begriffen von bequemer und stattlicher Wohnung nicht wohl vereinbar ist, führt uns auf ein Volk, welches, durchaus im Freien, in städtischer Geselligkeit zu leben gewohnt, wenn es nach Hause zurückzukehren genöthigt war, sich auch daselbst einer heiter gebildeten Umgebung gewärtigte.

Die vielen hier mitgetheilten colorirten Zeichnungen ganzer Wände schließen sich dem in dieser Art schon Bekannten auf eine bedeutende und belehrende Weise glücklich an. Was uns bisher vielleicht irre machte, erscheint hier wieder. Die Malerei producirt phantastische, unmögliche Architekturversuche, an deren Leichtsinn wir den antiken Ernst, der selbst in der außern Baukunst waltet, nicht wieder erkennen.

Helfen wir uns mit der Vorstellung: man habe nur eigentlich ein leichtes Sparren- und Lattenwerk andeuten wollen, woran sich eine nachherige Verzierung, als Draperie oder als sonstiger willkürlicher Ausputz, humoristisch anschließen sollte.

Hiebei kommt uns denn Vitruv im siebenten Buche in dessen fünftem Capitel entgegen und setzt uns in den Stand, mit

Klarheit hierüber zu denken. Er, als ein ächter Realist, der Malerei nur die Nachbildung wirklicher Gegenstände vergönnend, tadelte diese der Einbildungskraft sich hingebenden Gebilde; doch verschafft er uns Gelegenheit, in die Veranlassung dieser neueren Leichtfertigkeiten hineinzusehen.

Im höheren Alterthume schmückte man nur öffentliche Gebäude durch malerische Darstellungen; man wählte das Würdigste, die mannichfaltigsten Heldengestalten, wie uns die Lesche des Polygnot deren eine Menge vorführt. Freilich waren die vorzüglichen Menschenmaler nicht immer so bei der Hand, oder auch lieber mit beweglichen Tafeln beschäftigt, und so wurden nachher wohl auch an öffentlicher Stelle Landschaften angebracht, Häfen, Vorgebirge, Gestade, Tempel, Haine, Gebirge, Hirten und Heerden. Wie sich aber nach und nach die Malerei in das Innere der Gebäude zog, und engere Zimmer zu verzieren aufgefordert wurde, so mußte man diese Malereien, welche Menschen in ihrer natürlichen Größe vorstellten, sowohl in der Gegenwart lastig, als ihre Verfertigung zu kostbar, ja unmöglich gefunden haben.

Daher denn jene mannichfaltigen phantastischen Malereien entstanden, wo ein jeder Künstler, was es auch war das er vermochte, willkommen und anwendbar erschien. Daher denn jenes Rohrwerk von schmächtigen Säulchen, lattenartigen Pfostchen, jene geschnörkelten Giebel und was sich sonst von abenteuerlichem Blumenwesen, Schlingranken, wiederkehrenden seltsamen Auswüchsen daraus entwickeln, was für Ungeheuer zuletzt daraus hervortreten mochten.

Dem ungeachtet aber fehlt es solchen Zimmern nicht an Einheit, wie es die colorirten Blätter unserer Sammlung unwidersprechlich vor Augen stellen. Ein großes Wandfeld ward mit Einer Farbe rein angestrichen, da es denn von dem

Hausherrn abhing, in wiefern er hiezu ein kostbares Material anwenden, und dadurch sich auszeichnen wollte. Welches denn auch dem Maler jederzeit geliefert wurde.

Nun mochten sich auch wohl fertige Künstler finden, welche eine leichte Figur auf eine solche einfärbige Wand in die Mitte zeichneten, vielleicht kalkirten, und alsdann mit technischer Fertigkeit ausmalten.

Um nun auch den höhern Kunstsinn zu befriedigen, so hatte man schon, und wahrscheinlich in besondern Werkstätten, sich auf die Fertigung kleinerer Bilder gelegt, die, auf getünchte Kalktafeln gemalt, in die weite getünchte Wand eingelassen, und, durch ein geschicktes Zustreichen, mit derselben völlig ins Gleiche gebracht werden konnten.

Und so verdient keineswegs diese Neuerung den harten Tadel des strengen, nur Nachbildung wirklicher und möglicher Gegenstände fordernden ernsten Baumeisters. Man kann einen Geschmack, der sich ausbreitet, nicht durch irgend ein Ausschließen verengen; es kommt hier auf die Fähigkeit und Fertigkeit des Künstlers, auf die Möglichkeit an, einen solchen zur gegebenen Arbeit anzulocken, und da wird man denn bald finden, daß selbst Prunkzimmer nur als Einfassung eines Juwels angesehen werden können, wenn ein Meisterwerk der Malerei auf sammtenen und seidenen Tapeten uns vor Augen gebracht wird.

III.

Ganze Decken.

Vier Platten (sämmtlich gefärbt).

Deren mögen wohl so wenige gegeben werden, weil die Dächer eingedrückt, und die Decken daher zerstört worden.

Diese mitgetheilten aber sind merkwürdig, zwei derselben sind an Zeichnung und Farbe ernsthafter, wie sich es wohl zu dem Charakter der Zimmer gefügt haben mag; zwei aber in dem leichtesten, heitersten Sinne, als wenn man über sich nur Latten und Zweige sehen möchte, wodurch die Luft strich, die Vögel hin und wieder flatterten, und woran allenfalls die leichtesten Kränze aufzuhängen wären.

IV.

Einzelne, gepaarte und sonst neben einander gestellte Figuren.

Dreiunddreißig Platten.

Diese sind sämmtlich in der Mitte von farbigen Wandflächen, Körper und Gewänder kunstmäßig colorirt, zu denken.

Man hat wohl die Frage aufgeworfen: ob man schwebende Figuren abbilden könne und dürfe? Hier nun scheint sie glücklich beantwortet. Wie der menschliche Körper in verticaler Stellung sich als stehenden erweis't, so ist eine gelinde Senkung in die Diagonale schon hinreichend, die Figur als schwebend darzustellen; eine hiebei entwickelte, der Bewegung gemäße Zierlichkeit der Glieder vollendet die Illusion.

Sogar dergleichen schwebende, fliegende Figuren tragen hier noch andere auf den Rücken, ohne daß sie eigentlich belastet scheinen, und wir machen dabei die Bemerkung, daß wir, bei Darstellung des Graciösen, den Boden niemals vermissen, wie uns alles Geistige der Wirklichkeit entsagen läßt.

So dankenswerth es nun auch ist, daß uns hier so viele angenehme Bilder überliefert werden, die man mit Bequemlichkeit nur auf die Wand durchzeichnen und mit Geschmack

coloriren dürfte, um sie wieder schicklich anwendbar zu machen, so erinnere sich doch nur der Künstler, daß er mit der Masse der Bevölkerung großer Städte gerade diesem ächt lebendigen antiken Kunstsinne immerfort schon treu bleibt. Wen ergötzt nicht der Anblick großer theatralischer Ballette? wer trägt sein Geld nicht Seiltänzern, Luftspringern und Kunstreitern zu? und was reizt uns, diese flüchtigen Erscheinungen immer wiederholt zu verlangen, als das anmuthig vorübergehende Lebendige, welches die Alten an ihren Wänden festzuhalten trachteten?

Hierin hat der bildende Künstler unserer Tage Gelegenheit genug, sich zu üben: er suche die augenblicklichen Bewegungen aufzufassen, das Verschwindende festzuhalten, ein Vorhergehendes und Nachfolgendes simultan vorzustellen, und er wird schwebende Figuren vor die Augen bringen, bei denen man weder nach Fußboden, so wenig als nach Seil, Drath und Pferd fragt. Doch was das letzte betrifft, dieses edle Geschöpf muß auch in unsern Bildkreis herangezogen werden. Durchdringe sich der Künstler von den geistreichen Gebilden, welche die Alten so meisterhaft im Centaurengeschlechte darstellten. Die Pferde machen ein zweites Volk im Kriegs- und Friedenswesen aus; Reitbahn, Wettrennen und Revuen geben dem Künstler genugsame Gelegenheit, Kraft, Macht, Zierlichkeit und Behendigkeit dieses Thieres kennen zu lernen; und wenn vorzügliche Bildner den Stallmeister und Cavalleristen zu befriedigen suchen, wenigstens in Hauptsachen, wo ihre Forderungen naturgemäß sind, so ziehe der vollkommene Decorationsmaler auch dergleichen in sein Fach. Jene allgemeinen Gelegenheiten wird er nicht meiden, dabei aber lasse er alle die einer aufgeregten Schaulust gewidmeten Stunden für seine Zwecke nicht vorüber.

Gedenken wir an dieser Stelle eines vor Jahren gegebenen, hieher deutenden glücklichen Beispiels, der geistreich aufgefaßten anmuthigen Bewegungen der Vigano's, zu denen sich das ernste Talent des Herrn Director Schadow seiner Zeit angeregt fühlte, deren manche sich, als Wandgemälde im antiken Sinne behandelt, recht gut ausnehmen würden. Lasse man den Tänzern und andern, durch bewegte Gegenwart uns erfreuenden Personen ihre technisch herkömmlichen, mitunter dem Auge und sittlichen Gefühle widerwärtigen Stellungen; fasse und firire man das, was lobenswürdig und musterhaft an ihnen ist, so kommt auch wohl hier eine Kunst der andern zu gute, und sie fügen sich wechselseitig in einander, um uns das durchaus Wünschenswerthe vor Augen zu bringen.

V.

Vollständige Bilder.

Sieben Platten.

Es ist allgemein bekannt und jedem Gebildeten höchst schätzenswerth, was gründliche Sprachforscher seit so langer Zeit zur Kenntniß des Alterthums beigetragen; es ist jedoch nicht zu läugnen, daß gar Vieles im Dunkeln blieb, was in der neuern Zeit enthüllt worden ist, seit die Gelehrten sich auch um eine nähere Kunstkenntniß bemüht, wodurch uns nicht allein manche Stelle des Plinius in ihrem geschichtlichen Zusammenhange, sondern auch nach allen Seiten hin Anderes der überlieferten Schriftsteller klar geworden ist.

Wer unterrichtet seyn will, wie wunderlich man in der Hälfte des siebzehnten Jahrhunderts sich jene rhetorisch

beschriebenen Bilder vorgestellt hat, welche uns durch die Philostrate überliefert worden, der schlage die französische Uebersetzung dieser Autoren nach, welche von Arthus Thomas, Sieur d'Embry, mit schätzenswerthen Notizen, jedoch mit den unglücklichsten Kupferstichen versehen; man findet seine Einbildungskraft widerwärtig ergriffen, und weit von dem Ufer antiker Einfalt, Reinheit und Eigenthümlichkeit verschlagen. Auch in dem achtzehnten Jahrhunderte sind die Versuche des Grafen Caylus meistens mißrathen zu nennen; ja wenn wir uns in der neuern Zeit berechtigt finden, jene in dem Philostratischen Werke freilich mehr besprochenen als beschriebenen Bilder als damals wirklich vorhandene zuzugeben, so sind wir solches Urtheil den Herculanischen und Pompejischen Entdeckungen schuldig, und sowohl die Weimarischen Kunstfreunde, als die in diesem Fache eifrig gebildeten Gebrüder Niepenhausen, werden gern gestehen, daß, wenn ihnen etwas über die Polygnotische Lesche in Worten oder bildlichen Darstellungen zu äußern gelungen ist, solches eigentlich erst in gedachten ausgegrabenen antiken Bildern Grund und Zuverlässigkeit gefunden habe.

Auch die vom Referenten vorgetragenen Studien über die Philostratischen Bilder, wodurch er das Wirkliche vom Rhetorischen zu sondern getrachtet hat, sind nicht ohne die genaueste und wiederholteste Anschauung der neu aufgefundenen Bilder unternommen worden.

Hierüber etwas Allgemeines mitzutheilen, welches ausführlich geschehen müßte, um nicht verwegen zu scheinen, gehörte ein weit größerer, als der hier gegönnte Raum. So viel aber sey kürzlich ausgesprochen: die alte Malerei, von der Bildhauerkunst herstammend, ist in einzelnen Figuren höchst glücklich; zwei, gepaart und verschlungen, gelingen ihr aufs

beste; eine dritte hinzukommende giebt schon mehr Anlaß zu Nebeneinanderstellung als zu Vereinigung; mehrere zusammen darzustellen, glückt diesen Künstlern auf unsere Weise nicht; da sie aber doch das innige Gefühl haben, daß ein jeder beschränkte Raum ganz eigentlich durch die dargestellten Figuren verziert seyn müsse, so kommt besonders bei größern Bildern eine gewisse Symmetrie zum Vorschein, welche, bedingter oder freier beobachtet, dem Auge jederzeit wohl thut.

Dieß so eben Gesagte entschuldige man damit, daß ich mir Gelegenheit wünschte, vom Hauptzweck der im Raum bedingten Malerei, den ich nicht anders, als durch „ort- und zweckgemäße Verzierung des Raumes," in kurzem auszusprechen wüßte, vom Alterthum herauf bis in die neuesten Zeiten ausführlich vorzulegen.

VI.

Einzeln vertheilte malerische Zierrathen.

Dreizehn Platten.

Haben wir oben dieser Art die Wände zu beleben alle Freiheit gegönnt, so werden wir uns wegen des Einzelnen nunmehr nicht formalisiren. Gar vieles, der künstlerischen Willkür Angeeignete wird aus dem Pflanzenreiche entnommen seyn. So erblicken wir Candelaber, die, gleichsam von Knoten zu Knoten, mit verschieden gebildeten Blättern besetzt, uns eine mögliche Vegetation vorspiegeln. Auch die mannichfaltigst umgebildeten gewundenen Blätter und Ranken deuten unmittelbar dahin, endigen sich nun aber manchmal, statt abschließender Blumen und Fruchtentwickelungen, mit bekannten oder unbekannten Thieren; springt ein Pferd, ein Löwe, ein Tiger aus der Blättervolute heraus, so ist es ein Zeugniß,

daß der Thiermaler, in der allgemeinen Verzierergilde eingeschlossen, seine Fertigkeiten wollte sehen lassen.

Wie denn überhaupt, sollte je dergleichen wieder unternommen werden, nur eine reiche Gesellschaft von Talenten, geleitet von einem übereinstimmenden Geschmacke, das Geschäft glücklich vollenden könnte. Sie müßten geneigt seyn, sich einander zu subordiniren, so daß jeder seinen Platz geistreich einzunehmen bereit wäre.

Ist doch, zu unsern Zeiten, in der Villa Borghese, ein höchst merkwürdiges Beispiel hievon gegeben worden, wo in den Arabesken des großen Saales das Blättergeranke, Stengel- und Blumengeschnörkel, von geschickten, in diesem Fache geübten, römischen Künstlern, die Thiergestalten vom Thiermaler Peters, und, wie man sagt, einige kleine, mit in den Arabeskenzierrathen angebrachte Bilder von Hamilton herrühren.

Bei solchen Willkürlichkeiten jedoch ist wohl zu merken, daß eine geniale phantastische Metamorphose immer geistreicher, anmuthiger und zugleich möglicher sich darstelle, je mehr sie sich den gesetzlichen Umbildungen der Natur, die uns seit geraumer Zeit immer bekannter geworden sind, anzuschließen, und sich von daher abzuleiten das Ansehen hat.

Was die phantastischen Bildungen und Umbildungen der menschlichen oder thierischen Gestalt betrifft, so haben wir zu vollständiger Belehrung uns an die Vorgänge der Alten zu wenden, und uns dadurch zu begeistern.

VII.

Andere sich auf Architektur näher beziehende malerische Zierrathen.

Sie sind häufig in horizontalen Baugliedern und Streifen, durch abwechselnde Formen und Farben, höchst anmuthig

auseinandergesetzt. Sodann finden sich aber auch wirklich erhabene Bauglieder, Gesimse und dergleichen, durch Farben vermannichfaltigt und erheitert.

Wenn man irgend eine Kunsterscheinung billig beurtheilen will, so muß man zuvörderst bedenken, daß die Zeiten nicht gleich sind. Wollte man uns übel nehmen, wenn wir sagen: die Nationen steigen aus der Barbarei in einen hochgebildeten Zustand empor, und senken sich später dahin wieder zurück; so wollen wir lieber sagen: sie steigen aus der Kindheit in großer Anstrengung über die mittlern Jahre hinüber, und sehnen sich zuletzt wieder nach der Bequemlichkeit ihrer ersten Tage. Da nun die Nationen unsterblich sind, so hängt es von ihnen ab, immer wieder von vorne anzufangen; freilich ist hier manches im Wege Stehende zu überwinden. Verzeihung diesem Allgemeinen! Eigentlich war hier nur zu bemerken: daß die Natur in ihrer Rohheit und Kindheit unwiderstehlich nach Farbe dringt, weil sie ihr den Eindruck des Lebens giebt, das sie denn auch da zu sehen verlangt, wo es nicht hingehört.

Wir sind nun unterrichtet, daß die Metopen der ernstesten sicilischen Gebäude hie und da gefarbt waren, und daß man selbst im griechischen Alterthume, einer gewissen Wirklichkeitsforderung nachzugeben sich nicht enthalten kann. So viel aber möchten wir behaupten, daß der köstliche Stoff des Pentelischen Marmors, so wie der ernste Ton eherner Statuen, einer höher und zarter gesinnten Menschheit den Anlaß gegeben, die reine Form über alles zu schätzen, und sie dadurch dem inneren Sinne, abgesondert von allen empirischen Reizen, ausschließlich anzueignen.

So mag es sich denn auch mit der Architektur und dem, was sich sonst anschließt, verhalten haben.

Später aber wird man die Farbe nimmer wieder hervortreten sehen. Rufen wir ja doch auch schon, um Hell und Dunkel zu erzwecken, einen gewissen Ton zu Hülfe, durch den wir Figuren und Zierrathen vom Grunde abzusetzen und abzustufen geneigt sind.

So viel sey gesagt, um das Vorliegende, wo nicht zu rechtfertigen, doch demselben seine eigenthümliche Stelle anzuweisen.

Von Mosaik ist in diesen Heften wenig dargeboten, aber dieses Wenige bestätigt vollkommen die Begriffe, die wir uns seit langen Jahren von ihr machen konnten. Die Willkür ist hier, bei Fußbodenverzierung, beschränkter, als bei den Wandverzierungen, und es ist, als wenn die Bestimmung eines Werks, „mit Sicherheit betreten zu werden," den musivischen Bildner zu mehr Gefaßtheit und Ruhe nöthigte. Doch ist auch hier die Mannichfaltigkeit unsäglich, in welcher die vorhandenen Mittel angewendet werden, und man möchte die kleinen Steinchen den Tasten des Instruments vergleichen, welche in ihrer Einfalt vorzuliegen scheinen, und kaum eine Ahnung geben, wie, auf die mannichfaltigste Weise verknüpft, der Tonkünstler sie uns zur Empfindung bringen werde.

VIII.

Landschaften.

Wir haben schon oben vernommen, daß in den älteren Zeiten die Wände öffentlicher Gebäude auch wohl mit Landschaften ausgeziert wurden; dagegen war es eine ganz richtige Empfindung, daß man in der Beschränkung von Privathäusern dergleichen nur untergeordnet anzubringen habe. Auch theilt unser Künstler keine im Besondern mit, aber die in Farben

abgedruckten Wandbilder zeigen uns genugsam die in abgeschlossenen Rahmen gar zierlich daselbst eingeschalteten ländlichen, meist phantastischen Gegenstände. Denn wie konnte auch ein in der herrlichsten Weltumgebung sich befindender und fühlender Pompejaner die Nachbildung irgend einer Aussicht, als der Wirklichkeit entsprechend, an seiner Seite wünschen!

Da jedoch in den Kupfern nach Herculanischen Entdeckungen eine Unzahl solcher Nachbildungen anzutreffen ist, auch zugleich ein in der Kunstgeschichte interessanter Punkt zur Sprache kommt, so sey es vergönnt, hiebei einen Augenblick zu verweilen.

Die Frage: ob jene Künstler Kenntniß der Perspective gehabt, beantworte ich mir auf folgende Weise. Sollten solche mit den herrlichsten Sinnen, besonders auch dem des Auges, begabte Künstler, wie so vieles Andere, nicht auch haben bemerken können und müssen, daß alle unterhalb meines Auges sich entfernenden Seitenlinien hinauf, dagegen die oberhalb meines Blickes sich entfernenden hinab zu weichen scheinen? Diesem Gewahrwerden sind sie auch im Allgemeinen gefolgt.

Da nun ferner in den ältern Zeiten sowohl als in den neuern, bis in das siebzehnte Jahrhundert, jedermann recht viel zu sehen verlangte, so dachte man sich auf einer Höhe, und insofern mußten alle dergleichen Linien aufwärts gehen, wie es denn auch damit in den ausgegrabenen Bildern gehalten wird, wo aber freilich manches Schwankende, ja Falsche wahrzunehmen ist.

Eben so findet man auch diejenigen Gegenstände, die nur über dem Auge erblickt werden, als in jener Wandarchitektur die Gesimschen und was man sich an deren Stelle denken mag, wenn sie sich als entfernend darstellen sollen, durchaus im

Sinken gezeichnet, so wie auch das was unter dem Auge gedacht wird, als Treppen und dergleichen aufwärts sich richtend vorgestellt.

Wollte man aber diese nach dem Gesetze der reinen subjectiven Perspectivlehre untersuchen, so würde man sie keineswegs zusammenlaufend finden. Was eine scharfe, treue Beobachtung verleihen kann, das besaßen sie; die abstracte Regel, deren wir uns rühmen, und welche nicht durchaus mit dem Geschmacksgefühl übereintrifft, war, mit so manchem andern, später entdeckten, völlig unbekannt.

Durch alles Vorgesagte, welches freilich noch viel weiter hätte ausgeführt werden sollen, kann man sich überzeugen, daß die vorliegenden Zahnischen Hefte gar mannichfaltigen Nutzen zu stiften geeignet sind. Dem Studium des Alterthums überhaupt werden sie förderlich seyn, dem Studium der alterthümlichen Kunstgeschichte besonders. Ferner werden sie, theils weil die Nachbildungen vieler Gegenstände in der an Ort und Stelle vorhandenen Größe gezeichnet sind, theils weil sie im ganzen Zusammenhange und sogar farbig vorgeführt werden, eher in das praktische Leben eingehen, und den Künstler unserer Tage zu Nachbildung und Erfindung aufwecken, auch dem Begriff, wie man am schicklichen Platze sich eine heitere, geschmackvolle Umgebung schaffen könne und solle, immer mehr zur allgemeinen Reife verhelfen.

Anschließlich mag ich hier gern bemerken, daß meine alte Vorliebe für die Abbildung des Säuglings mit der Mutter, von Myron's Kuh ausgehend, durch Herrn Zahn's Gefälligkeit abermals belohnt worden, indem er mir eine Durchzeichnung des Kindes Telephus, der in Gegenwart seines

Heldenvaters und aller schützenden Wald- und Berg-Götter an der Hinde saugt, zum Abschied verehrte. Von dieser Gruppe, die vielleicht alles übertrifft was in der Art je geleistet worden, kann man sich Band I. Seite 31 der Herculanischen Alterthümer einen allgemeinen, obgleich nicht genügenden Begriff machen, welcher nunmehr durch den gedachten Umriß, in der Größe des Originals, vollkommen überliefert wird. Die Verschränkung der Glieder eines zarten saugenden Knaben mit dem leichtfüßigen Thiergebilde einer zierlichen Hinde, ist eine kunstreiche Composition, die man nicht genug bewundern kann.

Undankbar aber wäre es, wenn ich hier, wo es Gelegenheit giebt, nicht eines Oelbildes erwähnte, welches ich täglich gern vor Augen sehe. In einem still-engen, doch heitermannichfaltigen Thal, unter einem alten Eichbaume säugt ein weißes Reh einen gleichfalls blendend weißen Abkömmling unter liebkosender Theilnahme.

Auf diese Weise bildet sich denn um mich, angeregt durch jene früheren Bemerkungen, ein heiterer Cyclus dieses anmuthigen Zeugnisses ursprünglichster Verwandtschaft und nothwendigster Neigung. Vielleicht kommen wir auf diesem Wege am ersten zu dem hohen philosophischen Ziel, das göttlich Belebende im Menschen mit dem thierisch Belebten auf das unschuldigste verbunden gewahr zu werden.

Dr. Jacob Roux

über

die Farben in technischem Sinne.

(1. Heft 1824; 2. Heft 1828.)

Die Zahnischen colorirten Nachbildungen der Pompejischen Wandgemälde setzen uns, außer den glücklichen Gedanken, auch noch durch eine wohlerhaltene Färbung in Erstaunen. Erwägen wir nun, daß jener Farbenschmuck sich durch so manche Jahrhunderte, durch die ungünstigsten Umstände klar und augenfallig erhalten, und finden dagegen Bilder der neuern Zeit, ja der neuesten, geschwärzt, entfärbt, rissig und sich ablösend; treffen wir ferner auch bei Restaurationen dieser Mängel auf gar mancherlei Fehler der ersten Anlage: dann haben wir allerdings den Künstler zu loben, welcher hierüber forschend und nachdenkend einen Theil seiner edlen Zeit anwendet.

Wir empfehlen obgenannte Hefte den Künstlern um desto mehr, als man in der neuern Zeit völlig zu vergessen scheint, daß die Kunst auf dem Handwerk ruht, und daß man sich aller technischen Erfordernisse erst zu versichern habe, ehe man ein eben so würdiges als dauerndes Kunstwerk hervorzubringen Anstalt macht.

Die Bemühungen des sorgfältigen Verfassers noch höher zu schätzen, sehen wir uns dadurch veranlaßt, daß Palmaroli, der sich durch seine Restauration in Dresden so viel Verdienste erworben, in Rom leider mit Tode abgegangen ist; da denn Uebung und Nachdenken sowohl über ältere Bilder, wie solche allenfalls wieder herzustellen, als über die Art den neu zu verfertigenden dauernde Kraft und Haltung zu geben, im Allgemeinen bestens zu empfehlen steht.

Myron's Kuh.

Myron, ein Griechischer Bildner, verfertigte ungefähr vierhundert Jahre vor unserer Zeitrechnung eine Kuh von Erz, welche Cicero zu Athen, Procopius im siebenten Jahrhundert zu Rom sah, also daß über tausend Jahre dieses Kunstwerk die Aufmerksamkeit der Menschen auf sich gezogen. Es sind uns von demselben mancherlei Nachrichten übrig geblieben; allein wir können uns doch daraus keine deutliche Vorstellung des eigentlichen Gebildes machen; ja was noch sonderbarer scheinen muß, Epigramme, sechsunddreißig an der Zahl, haben uns bisher eben so wenig genutzt, sie sind nur merkwürdig geworden als Verirrungen poetisirender Kunstbeschauer. Man findet sie eintönig, sie stellen nicht dar, sie belehren uns nicht. Sie verwirren vielmehr den Begriff, den man sich von der verlornen Gestalt machen möchte, als daß sie ihn bestimmten.

Genannte und ungenannte Dichter scheinen in diesen rhythmischen Scherzen mehr unter einander zu wetteifern, als mit dem Kunstwerke; sie wissen nichts davon zu sagen, als daß sie sämmtlich die große Natürlichkeit desselben anzupreisen beflissen sind. Ein solches Dilettantenlob ist aber höchst verdächtig.

Denn bis zur Verwechselung mit der Natur Natürlichkeit darzustellen, war gewiß nicht Myron's Bestreben, der, als unmittelbarer Nachfolger von Phidias und Polyclet, in einem

höhern Sinne verfuhr, beschäftigt war Athleten, ja sogar den Hercules zu bilden, und gewiß seinen Werken Styl zu geben, sie von der Natur abzusondern wußte.

Man kann als ausgemacht annehmen, daß im Alterthum kein Werk berühmt worden, das nicht von vorzüglicher Erfindung gewesen wäre: denn diese ist's doch, die am Ende den Kenner wie die Menge entzückt. Wie mag denn aber Myron eine Kuh wichtig, bedeutend und für die Aufmerksamkeit der Menge durch Jahrhunderte durch anziehend gemacht haben?

Die sämmtlichen Epigramme preisen durchaus an ihr Wahrheit und Natürlichkeit, und wissen die mögliche Verwechselung mit dem Wirklichen nicht genug hervorzuheben. Ein Löwe will die Kuh zerreißen, ein Stier sie bespringen, ein Kalb an ihr saugen, die übrige Heerde schließt sich an sie an, der Hirte wirft einen Stein nach ihr, um sie von der Stelle zu bewegen, er schlägt nach ihr, er peitscht sie, er dutet sie an; der Ackersmann bringt Kummet und Pflug sie einzuspannen, ein Dieb will sie stehlen, eine Bremse setzt sich auf ihr Fell, ja Myron selbst verwechselt sie mit den übrigen Kühen seiner Heerde.

Offenbar strebt hier ein Dichter den andern mit leeren rednerischen Floskeln zu überbieten und die eigentliche Gestalt, die Handlung der Kuh bleibt immer im Dunkeln. Nun soll sie zuletzt gar noch brüllen; dieses fehlte freilich noch zum Natürlichen. Aber eine brüllende Kuh, in so fern sie plastisch vorzustellen wäre, ist ein so gemeines und noch dazu unbestimmtes Motiv, daß es der hochsinnige Grieche unmöglich brauchen konnte.

Wie gemein es sey, fallt jedermann in die Augen, aber unbestimmt und unbedeutend ist es dazu. Sie kann brüllen nach der Weide, nach der Heerde, dem Stier, dem Kalbe,

nach dem Stalle, der Melkerin, und wer weiß nach was allem. Auch sagen die Epigramme keineswegs, daß sie gebrüllt habe, nur daß sie brüllen würde, wenn sie Eingeweide hätte, so wie sie sich fortbewegen würde, wenn sie nicht an das Piedestal angegossen wäre.

Sollten wir aber nicht trotz aller dieser Hindernisse doch zum Zwecke gelangen und uns das Kunstwerk vergegenwärtigen, wenn wir alle die falschen Umstände, welche in den Epigrammen enthalten sind, ablösen und den wahren Umstand übrig zu behalten suchen.

Niemand wird in der Nähe dieser Kuh, oder als Gegen- und Mitbild einen Löwen, den Stier, den Hirten, die übrige Heerde, den Ackersmann, den Dieb oder die Bremse denken. Aber ein Lebendiges konnte der Künstler ihr zugesellen, und zwar das einzige Mögliche und Schickliche, das Kalb. Es war eine säugende Kuh: denn nur in so fern sie säugt, ist es erst eine Kuh, die uns, als Heerdenbesitzern, bloß durch Fortpflanzung und Nahrung, durch Milch und Kalb bedeutend wird.

Wirft man nun alle jene fremden Blumen hinweg, womit die Dichter, und vielleicht manche derselben ohne eigene Anschauung, das Kunstwerk zu schmücken glaubten, so sagen mehrere Epigramme ausdrücklich, daß es eine Kuh mit dem Kalbe, daß es eine säugende Kuh gewesen.

Myron formte, Wandrer, die Kuh; das Kalb sie erblickend
Nahet lechzend sich ihr, glaubet die Mutter zu sehn.

Armes Kalb, was nahst du dich mir mit bittendem Blöken?
Milch ins Euter hat mir nicht geschaffen die Kunst.

Wollte man jedoch gegen die Entschiedenheit dieser beiden Gedichte einigen Zweifel erregen und behaupten, es sey hier das Kalb wie die übrigen hinzugedichteten Wesen auch nur eine poetische Figur, so erhalten sie doch durch Nachstehendes eine unwidersprechliche Bekräftigung:

Vorbei Hirt bei der Kuh und deine Flöte schweige!
Daß ungestört ihr Kalb sie säuge.

Flöte heißt hier offenbar das Horn, worein der Hirte stößt, um die Heerde in Bewegung zu setzen. Er soll in ihrer Nähe nicht duten, damit sie sich nicht rühre, das Kalb ist hier nicht supponirt, sondern wirklich bei ihr, und wird für so lebendig angesprochen als sie selbst.

Bleibt nun hierüber kein Zweifel übrig, finden wir uns nunmehr auf der rechten Spur, haben wir das wahre Attribut von den eingebildeten, das plastische Beiwerk von den poetischen abzusondern gewußt, so haben wir uns noch mehr zu freuen, daß zu Vollendung unserer Absicht, zum Lohne unseres Bemühens uns eine Abbildung aus dem Alterthume überliefert worden; sie ist auf den Münzen von Dyrrhachium oft genug wiederholt, in der Hauptsache sich immer gleich. Wir fügen einen Umriß davon hier bei und sähen gern, durch geschickte Künstler, die flach erhabene Arbeit wieder zur Statue verwandelt.

Da nun dieß herrliche Werk, wenn auch nur in entfernter Nachbildung, abermals vor den Augen der Kenner steht, so darf ich die Vortrefflichkeit der Composition wohl nicht umständlich herausheben. Die Mutter, stramm auf ihren Füßen wie auf Säulen, bereitet durch ihren prächtigen Körper dem jungen Säugling ein Obdach; wie in einer Nische, einer Zelle, einem Heiligthum, ist das kleine nahrungsbedürftige Geschöpf

eingefaßt und füllt den organisch umgebenen Raum mit der größten Zierlichkeit aus. Die halbknieende Stellung, gleich einem Bittenden, das aufgerichtete Haupt, gleich einem Flehenden und Empfangenden, die gelinde Anstrengung, die zarte Heftigkeit, alles ist in den besten dieser Copien angedeutet, was dort im Original über allen Begriff muß vollendet gewesen seyn. Und nun wendet die Mutter das Haupt nach innen und die Gruppe schließt sich auf die vollkommenste Weise selbst ab. Sie concentrirt den Blick, die Betrachtung, die Theilnahme des Beschauenden, und er mag, er kann sich nichts draußen, nichts daneben, nichts anders denken, wie eigentlich ein vortreffliches Kunstwerk alles Uebrige ausschließen und für den Augenblick vernichten soll.

Die technische Weisheit dieser Gruppe, das Gleichgewicht im Ungleichen, der Gegensatz des Aehnlichen, die Harmonie des Unähnlichen und alles was mit Worten kaum ausgesprochen werden kann, verehre der bildende Künstler. Wir aber äußern hier ohne Bedenken die Behauptung, daß die Naivetät der Conception und nicht die Natürlichkeit der Ausführung das ganze Alterthum entzückt hat.

Das Säugen ist eine thierische Function und bei vierfüßigen Thieren von großer Anmuth. Das starre bewußtlose Staunen des säugenden Geschöpfes, die bewegliche bewußte Thätigkeit des Gesäugten stehen in dem herrlichsten Contrast. Das Fohlen, schon zu ziemlicher Größe erwachsen, kniet nieder, um sich dem Euter zu bequemen, aus dem es stoßweise die erwünschte Nahrung zieht. Die Mutter, halb verletzt, halb erleichtert, schaut sich um, und durch diesen Act entspringt das vertraulichste Bild. Wir andern Städtebewohner erblicken seltner die Kuh mit dem Kalbe, die Stute mit dem Fohlen; aber bei jedem Frühlingsspaziergang können wir diesen

Act an Schafen und Lämmern mit Ergötzung gewahr werden, und ich fordere jeden Freund der Natur und Kunst auf, solchen über Wies und Feld zerstreuten Gruppen mehr Aufmerksamkeit als bisher zu schenken.

Wenden wir uns nun wieder zu dem Kunstwerk, so werden wir zu der allgemeinen Bemerkung veranlaßt, daß thierische Gestalten, einzeln oder gesellt, sich hauptsächlich zu Darstellungen qualificiren, die nur von einer Seite gesehen werden, weil alles Interesse auf der Seite liegt, wohin der Kopf gewendet ist; deßhalb eignen sie sich zu Nischen- und Wandbildern so wie zum Basrelief, und gerade dadurch konnte uns Myron's Kuh, auch flach erhoben, so vollkommen überliefert werden.

Von den wie billig so sehr gepriesenen Thierbildungen wenden wir uns zu der noch preiswürdigeren Götterbildung. Unmöglich wäre es einem Griechischen plastischen Künstler gewesen eine Göttin säugend vorzustellen. Juno, die dem Hercules die Brust reicht, wird dem Poeten verzeihen, wegen der ungeheueren Wirkung die er hervorbringt, indem er die Milchstraße durch den verspritzten göttlichen Nahrungssaft entstehen läßt. Der bildende Künstler verwirft dergleichen ganz und gar. Einer Juno, einer Pallas in Marmor, Erz oder Elfenbein, einen Sohn zuzugesellen, wäre für diese Majestäten höchst erniedrigend gewesen. Venus, durch ihren Gürtel eine ewige Jungfrau, hat im höheren Alterthum keinen Sohn; Eros, Amor, Cupido selbst, erscheinen als Ausgeburten der Urzeit, Aphroditen wohl zugesellt, aber nicht so nahe verwandt.

Untergeordnete Wesen, Heroinen, Nymphen, Faunen, welchen die Dienste der Ammen, der Erzieher zugetheilt sind, mögen allenfalls für einen Knaben Sorge tragend erscheinen, da Jupiter selbst von einer Nymphe wo nicht gar von einer

Ziege genährt worden, andere Götter und Heroen gleichfalls eine wilde Erziehung im Verborgenen genossen. Wer gedenkt hier nicht der Amalthea, des Chirons und so mancher andern.

Bildende Künstler jedoch haben ihren großen Sinn und Geschmack am höchsten dadurch bethätigt, daß sie sich der thierischen Handlung des Säugens an Halbmenschen erfreut. Davon zeigt uns ein leuchtendes Beispiel jene Centaurenfamilie des Zeuxis. Die Centaurin, auf das Gras hingestreckt, giebt der jüngsten Ausgeburt ihres Doppelwesens die Milch der Mutterbrust, indessen ein anderes Thierkind sich an den Zitzen der Stute erlabt, und der Vater einen erbeuteten jungen Löwen hinten herein zeigt. So ist uns auch ein schönes Familienbild von Wassergöttern auf einem geschnittenen Stein übrig geblieben, wahrscheinlich Nachbildung einer der berühmten Gruppen des Scopas.

Ein Tritonen-Ehepaar zieht geruhig durch die Fluthen, ein kleiner Fischknabe schwimmt munter voraus, ein anderer, dem das salzige Element auf die Milch der Mutter noch nicht schmecken mag, strebt an ihr hinauf, sie hilft ihm nach, indessen sie ein jüngstes an die Brust geschlossen trägt. Anmuthiger ist nicht leicht etwas gedacht und ausgeführt.

Wie manches Aehnliche übergehen wir, wodurch uns die großen Alten belehrt, wie höchst schätzbar die Natur auf allen ihren Stufen sey, da wo sie mit dem Haupte den göttlichen Himmel und da wo sie mit den Füßen die thierische Erde berührt.

Noch einer Darstellung jedoch können wir nicht geschweigen, es ist die Römische Wölfin. Man sehe sie wo man will, auch in der geringsten Nachbildung, so erregt sie immer ein hohes Vergnügen. Wenn an dem zitzenreichen Leibe dieser wilden Bestie sich zwei Heldenkinder einer würdigen Nahrung

erfreuen und sich das fürchterliche Scheusal des Waldes auch mütterlich nach diesen fremden Gastsäuglingen umsieht, der Mensch mit dem wilden Thiere auf das zärtlichste in Contact kommt, das zerreißende Monstrum sich als Mutter, als Pflegerin darstellt, so kann man wohl einem solchen Wunder auch eine wundervolle Wirkung für die Welt erwarten. Sollte die Sage nicht durch den bildenden Künstler zuerst entsprungen seyn, der einen solchen Gedanken plastisch am besten zu schätzen wußte?

Wie schwach erscheint aber, mit so großen Conceptionen verglichen, eine Augusta Puerpera, — — — — — — —.

Der Sinn und das Bestreben der Griechen ist, den Menschen zu vergöttern, nicht die Gottheit zu vermenschen. Hier ist ein Theomorphism, kein Anthropomorphism! Ferner soll nicht das Thierische am Menschen geadelt werden, sondern das Menschliche des Thiers werde hervorgehoben, damit wir uns in höherm Kunstsinne daran ergötzen, wie wir es ja schon, nach einem unwiderstehlichen Naturtrieb, an lebenden Thiergeschöpfen thun, die wir uns so gern zu Gesellen und Dienern erwählen.

Schauen wir nun nochmals auf Myron's Kuh zurück, so bringen wir noch einige Vermuthungen nach, die nämlich, daß er eine junge Kuh vorgestellt, welche zum erstenmale gekalbt; ferner, daß sie vielleicht unter Lebensgröße gewesen.

Wir wiederholen sodann das oben zuerst Gesagte, daß ein Künstler wie Myron nicht das sogenannte Natürliche zu gemeiner Täuschung gesucht haben könne, sondern daß er den Sinn der Natur aufzufassen und auszudrücken gewußt. Der Menge, dem Dilettanten, dem Redner, dem Dichter ist zu verzeihen, wenn er das was im Bilde die höchste absichtliche Kunst ist, nämlich den harmonischen Effect, welcher Seele und

Geist des Beschauers auf Einen Punkt concentrirt, als rein natürlich empfindet, weil es sich als höchste Natur mittheilt; aber unverzeihlich wäre es, nur einen Augenblick zu behaupten, daß dem hohen Myron, dem Nachfolger des Phidias, dem Vorfahren des Prariteles, bei der Vollendung seines Werks das Seelenvolle, die Anmuth des Ausdrucks gemangelt habe.

Zum Schlusse sey uns erlaubt, ein paar moderne Epigramme beizubringen, und zwar das erste von Menage, welcher Juno auf diese Kuh eifersüchtig seyn läßt, weil sie ihr eine zweite Jo vorzubilden scheint. Diesem braven Neueren ist also zuerst beigegangen, daß es im Alterthum so viele ideelle Thiergestalten giebt, ja daß sie, bei so vielen Liebeshandeln und Metamorphosen, sehr geeignet sind das Zusammentreffen von Göttern und Menschen zu vermitteln. Ein hoher Kunstbegriff, auf den man bei Beurtheilung alter Arbeiten wohl zu merken hat.

Als sie das Kühlein ersah, dein ehernes, eiferte Juno,
Myron! sie glaubte fürwahr Inachus Tochter zu sehn.

Zuletzt aber mögen einige rhythmische Zeilen stehen, die unsere Ansicht gedrangt darzustellen geeignet sind.

Daß du die Herrlichste bist, Admetos Heerden ein Schmuck wärst,
Selber des Sonnengotts Rindern Entsprungene scheinst;
Alles reißet zum Staunen mich hin! zum Preise des Künstlers —
Doch daß du mütterlich auch fühlest, es ziehet mich an.

Jena, den 20. November 1812.

Anforderung an den modernen Bildhauer.

In der neuesten Zeit ist zur Sprache gekommen: wie denn wohl der bildende Künstler, besonders der plastische, dem Ueberwinder zu Ehren, ihn als Sieger, die Feinde als Besiegte darstellen könne, zu Bekleidung der Architektur, allenfalls im Fronton, im Fries, oder zu sonstiger Zierde, wie es die Alten häufig gethan? Diese Aufgabe zu lösen hat in den gegenwärtigen Tagen, wo gebildete Nationen mit gebildeten kämpfen, größere Schwierigkeit als damals, wo Menschen von höheren Eigenschaften mit rohen thierischen oder mit thierverwandten Geschöpfen zu kämpfen hatten.

Die Griechen, nach denen wir immer als unsern Meistern hinaufschauen müssen, gaben solchen Darstellungen gleich durch den Gegensatz der Gestalten ein entschiedenes Interesse. Götter kämpfen mit Titanen, und der Beschauende erklärt sich schnell für die edlere Gestalt; eben derselbe Fall ist, wenn Hercules mit Ungeheuern kämpft, wenn Lapithen mit Centauren in Händel gerathen. Zwischen diesen letzten läßt der Künstler die Schale des Siegs hin und wieder schwanken, Ueberwinder und Ueberwundene wechseln ihre Rollen, und immer fühlt man sich geneigt dem rüstigen Heldengeschlecht endlich Triumph zu wünschen. Fast entgegengesetzt wird das Gefühl angeregt, wenn Männer mit Amazonen sich balgen; diese, obgleich derb und kühn, werden doch als die schwächern geachtet, und ein

heroisch Frauengeschlecht fordert unser Mitleid, sobald es besiegt, verwundet oder todt erscheint. Ein schöner Gedanke dieser Art, den man als den heitersten sehr hoch zu schätzen hat, bleibt doch immer jener Streit der Bacchanten und Faunen gegen die Tyrrhener. Wenn jene als ächte Berg- und Hügelwesen halb reh-, halb bocksartig dem räuberischen Seevolk dergestalt zu Leibe gehen, daß es in das Meer springen muß, und im Sturz noch der gnädigen Gottheit zu danken hat, in Delphine verwandelt, seinem eigenen Elemente auch ferner anzugehören, so kann wohl nichts Geistreicheres gedacht, nichts Anmuthigeres den Sinnen vorgeführt werden.

Etwas schwerfälliger hat Römische Kunst die besiegten und gefangenen, faltenreich bekleideten Dacier ihren geharnischten und sonst wohlbewaffneten Kriegern auf Triumphsäulen untergeordnet; der spätere Polidor aber und seine Zeitgenossen die bürgerlich gespaltenen Parteien der Florentiner auf ähnliche Weise gegen einander kämpfen lassen. Hannibal Carrache, um die Kragsteine im Saale des Palastes Alexander Fava zu Bologna bedeutend zu zieren, wählt männlich rüstige Gestalten mit Sphinxen oder Harpyien im Faustgelag, da denn letztere immer die Unterdrückten sind — ein Gedanke, den man weder glücklich noch unglücklich nennen darf. Der Maler zieht große Kunstvortheile aus diesem Gegensatz, der Zuschauer aber, der dieses Motiv zuletzt bloß als mechanisch anerkennt, empfindet durchaus etwas Ungemüthliches, denn auch Ungeheuer will man überwunden, nicht unterdrückt sehen.

Aus allem diesem erhellt jene ursprüngliche Schwierigkeit, erst Kämpfende, sodann aber Sieger und Besiegte charakteristisch gegen einander zu stellen, daß ein Gleichgewicht erhalten und die sittliche Theilnahme an beiden nicht gestört werde.

In der neuern Zeit ist ein Kunstwerk, das uns auf solche Art anspräche, schon seltener. Bewaffnete Spanier mit nackten Americanern im Kampfe vorgestellt zu sehen, ist ein unerträglicher Anblick; der Gegensatz von Gewaltsamkeit und Unschuld spricht sich allzuschreiend aus, eben wie beim Bethlehemitischen Kindermord. Christen über Türken siegend nehmen sich schon besser aus, besonders wenn das christliche Militär im Costüm des siebenzehnten Jahrhunderts auftritt. Die Verachtung der Mahomedaner gegen alle Sonstgläubigen, ihre Grausamkeit gegen Sclaven unseres Volkes berechtigt sie zu hassen und zu tödten.

Christen gegen Christen, besonders der neuesten Zeit, machen kein gutes Bild. Wir haben schöne Kupferstiche, Scenen des Americanischen Krieges vorstellend, und doch sind sie, mit reinem Gefühl betrachtet, unerträglich; wohl uniformirte, regelmäßige, kräftig bewaffnete Truppen, im Schlachtgemenge mit einem Haufen zusammengelaufenen Volks, worunter man Priester als Anführer, Kinder als Fahnenträger schaut, können das Auge nicht ergötzen, noch weniger den innern Sinn, wenn er sich auch sagt, daß der schwächere zuletzt noch siegen werde. Findet man auch gar halb nackte Wilde mit im Conflict, so muß man sich gestehen, daß es eine bloße Zeitungsnachricht sey, deren sich der Künstler angenommen. Ein Panorama von dem schrecklichen Untergange des Tippo Saibh kann nur diejenigen ergötzt haben, die an der Plünderung seiner Schätze Theil genommen.

Wenn wir die Lage der Welt wohl überdenken, so finden wir, daß die Christen durch Religion und Sitten alle mit einander verwandt und wirklich Brüder sind, daß uns nicht sowohl Gesinnung und Meinung als Gewerb und Handel entzweien. Dem Deutschen Gutsbesitzer ist der Engländer

willkommen, der die Wolle vertheuert, und aus eben dem Grunde verwünscht ihn der Mittelländische Fabricant.

Deutsche und Franzosen, obgleich politisch und moralisch im ewigen Gegensatz, können nicht mehr als kämpfend bildlich vorgestellt werden; wir haben zu viel von ihrer äußern Sitte, ja von ihrem Militärputz aufgenommen, als daß man beide, fast gleich costümirte Nationen sonderlich unterscheiden könnte. Wollte nun gar der Bildhauer (damit wir dahin zurückkehren, wo wir ausgegangen sind) nach eigenem Recht und Vortheil seine Figuren aller Kleidung und äußern Zierde berauben, so fällt jeder charakteristische Unterschied weg, beide Theile werden völlig gleich; es sind hübsche Leute, die sich einander ermorden, und die fatale Schicksalsgruppe von Eteokles und Polynices müßte immer wiederholt werden, welche bloß durch die Gegenwart der Furien bedeutend werden kann.

Russen gegen Ausländer haben schon größere Vortheile; sie besitzen aus ihrem Alterthume charakteristische Helme und Waffen, wodurch sie sich auszeichnen können; die mannichfaltigen Nationen dieses unermeßlichen Reichs bieten auch solche Abwechselungen des Costüms dar, die ein geistreicher Künstler glücklich genug benutzen möchte.

Solchen Künstlern ist diese Betrachtung gewidmet; sie soll aber und abermals aufmerksam machen auf den günstigen und ungünstigen Gegenstand; jener hat eine natürliche Leichtigkeit und schwimmt immer oben, dieser wird nur mit beschwerlichem Kunstapparat über Wasser gehalten.

Blücher's Denkmal.

Daß Rostock, eine so alte und berühmte Stadt, durch die Großthaten ihres Landsmannes sich frisch belebt und erhoben fühlte, war ganz naturgemäß; daß die Stellvertreter des Landes, dem ein so trefflicher Mann angehört, sich berufen hielten, demselben am Orte seiner Geburt ein bedeutendes Denkmal zu stiften, war eine von den ersten Wirkungen eines lang ersehnten Friedens. Die Versammlung der Mecklenburgischen Stände im December 1814 faßte den einstimmigen Beschluß, die Thaten ihres hochberühmten Landsmanns auf eine solche Weise zu verehren. Die Sanction der beiden Großherzoge königl. Hoh. erfolgte darauf, so wie die Zusage eines bedeutenden Beitrags. Alle Mecklenburger wurden sodann zu freiwilligen Beiträgen gleichfalls eingeladen, und die Stande bewilligten den allenfalls abgehenden Theil der Kosten. Die höchstgebildete Erbgroßherzogin Caroline, alles Gute und Schöne befördernd, nahm lebhaften Antheil an diesem Vorhaben, und wünschte, im Vertrauen auf ihre Vaterstadt, daß die Weimarischen Kunstfreunde sich bei der Ausführung nicht unthätig verhalten möchten. Der engere Ausschuß der Ritter- und Landschaft ward beauftragt Ideen und Vorschläge zu sammeln; hieraus entstand eine Concurrenz mehrerer verdienter Künstler; verschiedene Modelle, Zeichnungen und Entwürfe

wurden eingesendet. Hier aber that sich die Schwierigkeit hervor, woran in den neuesten Zeiten mancher Plan gescheitert ist: wie nämlich die verschiedenen Wünsche so vieler Interessenten zu vereinigen seyn möchten. Dieses Hinderniß suchte man dadurch zu beseitigen, daß ein, landesherrlicher und standischerseits genehmigter, Vorschlag durch Herrn Kammerherrn von Preen an den Herausgeber gegenwärtiger Hefte gebracht wurde, wodurch man denselben aufforderte, der Berathung in dieser wichtigen Angelegenheit beizuwohnen. Höchst geehrt durch ein so unerwartetes Vertrauen erneuete derselbe ein früheres Verhältniß mit Herrn Director Schadow in Berlin; verschiedene Modelle wurden gefertigt, und das letzte, bei persönlicher Anwesenheit gedachten Herrn Directors in Weimar, nochmals mit den dortigen Kunstfreunden bedacht und besprochen, sodann aber durch Vermittelung des in dieser Angelegenheit immer thätigen Herrn von Preen die Ausführung höchsten und hohen Orts beschlossen, und dem bereitwilligen Künstler übertragen.

Das Piedestal aus vaterländischem Granit, wird auf der Schweriner Schleifmühle, von der so schöne Arbeiten in dem härtesten Stein bekannt sind, auf Kosten Ihro königl. Hoh. des Großherzogs bearbeitet. Auf diesen Untersatz, von neun Fuß Höhe, kommt die aus Erz gegossene, gleichfalls neun Fuß hohe Statue des Helden zu stehen. Er ist abgebildet mit dem linken Fuß vorschreitend, die Hand am Säbel, die Rechte führt den Commandostab. Seine Kleidung kunstgemäß, doch erinnernd an eine in den neuern Zeiten nicht seltene Tracht. Der Rücken durch eine Löwenhaut bekleidet, wovon der Rachen auf der Brust das Heft bildet. Das entblößte Haupt läßt eine prächtige Stirn sehen, die höchst günstigen Züge des Gesichts sprechen einen bedeutenden Charakter aus, wie denn

überhaupt die schlanke Gestalt des Kriegers dem Künstler sehr willkommen entgegen tritt.

Zu bedeutenden halberhobenen Arbeiten an das Piedestal sind auch schon Zeichnungen und Vorschläge eingereicht, deren nähere Bestimmung noch zu erwarten steht.

Die am Schlusse des Jahres 1815 versammelten Stände benutzten den 16. December, als den Geburtstag des Fürsten, ihre dankbare Verehrung, nebst der Anzeige des von seinem Vaterlande ihm zu errichtenden Monuments überreichen zu lassen; die darauf erfolgte Antwort geziemt einem Manne, welcher, im Gefühl daß die That selbst spreche, ein Denkmal derselben eher ablehnen als begünstigen möchte.

Fürst Blücher's Denkbild.

Auszug eines Schreibens, Berlin den 29. August 1818.

„Nunmehr kann ich mit Vergnügen und Zufriedenheit vermelden, wie der Guß des größten Stückes von der Kolossal-Statue des Fürsten Blücher trefflich gerathen ist. Außer dem Kopf ist es die ganze Höhe vom Halse an bis herunter mit der Plinte. Den 21. d. M., Abends gegen 6 Uhr, wurde dem Ofen Feuer gegeben und des andern Morgens um 4 Uhr abgestochen. Ein Hundert und vier Centner waren eingesetzt worden. Der größere Theil hievon diente dem eigentlich in die Form Einfließenden durch den Druck Dichtheit zu geben. Das Metall floß ruhig ein und setzte sich wagerecht in den Windpfeifen oder Luftröhren. Hieraus war die Andeutung eines gelungenen Gusses abzunehmen. Gestern haben wir den

Guß bis unter die Plinte von Form freigemacht und uns überzeugt, daß von oben bis unten alles dicht und rein ausgefallen. Sonst geschieht bei dergleichen großen Güssen, daß wohl Stellen, gleich dem Bimsstein, poros vorkommen, oder wenn auch dicht, mit fremden Theilchen von Formmasse gemischt sind, welches alles hier nicht der Fall ist.

Der Guß geschah in der königlichen Kanonengießerei beim Zeughause, und man ist, außer dem guten Glücke, das Gelingen der Bedächtigkeit und Einsicht des Französischen Formers und Gießers, so wie der Erfahrung und willigen Theilnahme der königlichen Beamten schuldig, ohne welches Einverständniß man nicht sicher gearbeitet und einen so wichtigen Zweck schwerlich erreicht hätte. Denn das Kupfer hat die sonderbare Eigenschaft, daß man den Augenblick der höchsten Flüssigkeit benutzen muß, welchen, wenn er vorbei ist, man durch das stärkste Feuer nicht wieder zurückbringt, man müßte denn von vorn kalt wieder anfangen. Diesen Augenblick zu erkennen, haben unsere Kanonengießer die größte Fertigkeit.

Ich habe schon gemeldet, daß eine solche Form aus horizontalen Schichten besteht, und wie gut das Metall muß geflossen seyn, geht daraus hervor, daß in die dichten Fugen derselben das Metall dünn wie ein Blatt eingedrungen ist.

Nun haben wir den Kern herauszuschaffen, welches eine schwierige Arbeit ist, da uns nur drei Oeffnungen zu Gebote stehen, nämlich unten durch die beiden Fußsohlen, inwendig der Plinte und oben am Hals. Um den Mantel schwebend zu erhalten, sind künstliche Vorrichtungen angebracht; metallne Stabe nämlich, welche gegenwärtig noch aus dem Gewande hervorstehen, und künftig zugleich mit der Oberfläche verarbeitet werden.

Was jemanden, der in Rußland gießen sah, neu war, ist die hier angewendete größere Zahl von Guß- und Luftröhren. Dort sah man vier Statuen in der Grube dermaßen damit umgeben, daß sie einem Ballen von Wurzeln glichen. Man ist in Frankreich davon abgekommen, indem die Luft durch so viele Verästungen gleichsam abgefangen wird und das Metall hie und da außen bleibt.

Sehr wichtig ist auch die Methode, wodurch man das Wachs, welches sonst die Dicke des Metalles bestimmte, entbehren kann. Jetzo, wenn über das fertige Modell die Form gemacht und diese wieder abgenommen ist, wird die ganze Oberfläche beschabt, und zwar um so viel als die Metalldicke künftighin betragen soll. In diesem Zustande gab unsere Statue einen sonderbaren Anblick; die Figur schien sehr lang und dünn und daher außer aller Proportion."

Von diesem und anderem wird Herr Director Schadow dem Publicum hoffentlich nähere Nachricht geben, wenn das Werk selbst vor aller Augen steht. Man hofft, daß dieses Standbild an Ort und Stelle auf den 18. Juni 1819 wird zu schauen seyn. Die zwei Relieftafeln werden in dießjähriger Ausstellung erscheinen. Die erste stellt vor den Helden, sich vom Sturze mit dem Pferd aufraffend und zu gleicher Zeit den Feind bedrohend; der Genius des Vaterlandes schützt ihn mit der Aegide; die zweite zeigt den Helden zu Pferde, widerwärtige dämonische Gestalten in den Abgrund jagend. Auch hier mangelt es nicht am Beistand der guten Geister.

Folgende Inschriften sind genehmigt:

Dem Fürsten
Blücher
von Wahlstadt
Die Seinen

In Harren und Krieg,
In Sturz und Sieg
Bewußt und groß:
So riß er uns
Von Feinden los.

Die Externsteine.

An der südwestlichen Gränze der Grafschaft Lippe zieht sich ein langes waldiges Gebirg hin, der Lippische Wald, sonst auch der Teutoburger Wald genannt, und zwar in der Richtung von Südost nach Südwest; die Gebirgsart ist bunter Sandstein.

An der nordöstlichen Seite gegen das flache Land zu, in der Nähe der Stadt Horn am Ausgange eines Thales, stehen, abgesondert vom Gebirg, drei bis vier einzelne senkrecht in die Höhe strebende Felsen; ein Umstand der bei genannter Gebirgsart nicht selten ist. Ihre ausgezeichnete Merkwürdigkeit erregte von den frühsten Zeiten Ehrfurcht; sie mochten dem heidnischen Gottesdienst gewidmet seyn und wurden sodann dem christlichen geweiht. Der compacte, aber leicht zu bearbeitende Stein gab Gelegenheit Einsiedeleien und Capellen auszuhöhlen, die Feinheit des Korns erlaubte sogar Bildwerke darin zu arbeiten. An dem ersten und größten dieser Steine ist die Abnahme Christi vom Kreuz in Lebensgröße, halb erhaben in die Felswand eingemeißelt.

Eine treffliche Nachbildung dieses merkwürdigen Alterthums verdanken wir dem Königl. Preußischen Hofbildhauer Hrn. Rauch, welcher dasselbe im Sommer 1823 gezeichnet, und, erwehrt man sich auch nicht des Vermuthens, daß ein zarter Hauch der Ausbildung dem Künstler des 19ten Jahrhunderts angehöre, so ist doch die Anlage selbst schon bedeutend

genug, deren Verdienst einer früheren Epoche nicht abgesprochen werden kann.

Wenn von solchen Alterthümern die Rede ist, muß man immer vorausſagen und setzen, daß, von der christlichen Zeitrechnung an, die bildende Kunst, die sich im Nordwesten niemals hervorthat, nur noch im Südosten, wo sie ehemals den höchsten Grad erreicht, sich erhalten, wiewohl nach und nach verschlechtert habe. Der Byzantiner hatte Schulen oder vielmehr Gilden der Malerei, der Mosaik, des Schnitzwerks, auch wurzelten diese und rankten um so fester, als die christliche Religion eine von den Heiden ererbte Leidenschaft, sich an Bildern zu erfreuen und zu erbauen, unablässig forthegte, und daher dergleichen sinnliche Darstellungen geistiger und heiliger Gegenstände auf einen solchen Grad vermehrte, daß Vernunft und Politik empört sich dagegen zu sträuben anfingen, wodurch denn das größte Unheil entschiedener Spaltungen der Morgenländischen Kirche bewirkt ward.

Im Westen war dagegen alle Fähigkeit irgend eine Gestalt hervorzubringen, wenn sie je da gewesen, völlig verloren. Die eindringenden Völker hatten alles was in früherer Zeit dahin gewandert seyn mochte, weggeschwemmt, eine öde bildlose Landweite war entstanden; wie man aber, um ein unausweichliches Bedürfniß zu befriedigen, sich überall nach den Mitteln umsieht, auch der Künstler sich immer gern dahin begiebt wo man sein bedarf, so konnte es nicht fehlen, daß, nach einiger Beruhigung der Welt, bei Ausbreitung des christlichen Glaubens, zu Bestimmung der Einbildungskraft die Bilder im nördlichen Westen gefordert und östliche Künstler dahin gelockt wurden.

Ohne also weitläufiger zu seyn, geben wir gerne zu, daß ein mönchischer Künstler, unter den Schaaren der Geistlichen,

die der erobernde Hof Carl des Großen nach sich zog, dieses Werk könne verfertigt haben. Solche Techniker, wie noch jetzt unsere Stuckatoren und Arabeskenmaler, führten Muster mit sich, wornach sie auch deßhalb genau arbeiteten, weil die einmal gegebene Gestalt sich zu sicherem andächtigen Behuf immerfort identisch eindrücken und so ihre Wahrhaftigkeit bestärken sollte.

Wie dem nun auch sey, so ist das gegenwärtig in Frage stehende Kunstwerk seiner Art und Zeit nach gut, ächt und ein östliches Alterthum zu nennen, und da die treffliche Abbildung jedermann im Steindruck zugänglich seyn wird, so wenden wir unsere Aufmerksamkeit zuerst auf die gestauchte Form des Kreuzes, die sich der gleichschenklichen des Griechischen annähert; sodann aber auf Sonn und Mond, welche in den obern Winkeln zu beiden Seiten sichtbar sind und in ihren Scheiben zwei Kinder sehen lassen, auf welchen besonders unsere Betrachtung ruht.

Es sind halbe Figuren, mit gesenkten Köpfen, vorgestellt wie sie große herabsinkende Vorhänge halten, als wenn sie damit ihr Angesicht verbergen und ihre Thränen abtrocknen wollten.

Daß dieses aber eine uralte sinnliche Vorstellung der Orientalischen Lehre, welche zwei Principien annimmt, gewesen sey, erfahren wir durch Simplicius Auslegung zu Epictet, indem derselbe im vierunddreißigsten Abschnitt spottend sagt: „Ihre Erklärung der Sonn- und Mond-Finsternisse legt eine zum Erstaunen hohe Gelehrsamkeit an den Tag: denn sie sagen, weil die Uebel, die mit dem Bau der Welt verflochten sind, durch ihre Bewegungen viel Verwirrung und Aufruhr machen, so ziehen die Himmelslichter gewisse Vorhänge vor, damit sie an jenem Gewühl nicht den mindesten Theil nehmen, und die Finsternisse seyen nichts anders als dieses Verbergen der Sonne oder des Mondes hinter ihrem Vorhang."

Nach diesen historischen Grundlagen gehen wir noch etwas weiter und bedenken, daß Simplicius, mit mehreren Philosophen aus dem Abendlande, um die Zeit des Manes nach Persien wanderte, welcher ein geschickter Maler oder doch mit einem solchen verbündet gewesen zu seyn scheint, indem er sein Evangelium mit wirksamen Bildern schmückte und ihm dadurch den besten Eingang verschaffte. Und so wäre es wohl möglich, daß sich diese Vorstellung von dort her schriebe, da ja die Argumente des Simplicius gegen die Lehre von zwei Principien gerichtet sind.

Doch da in solchen historischen Dingen aus strenger Untersuchung immer mehr Ungewißheit erfolgt, so wollen wir uns nicht allzufest hierauf lehnen, sondern nur andeuten, daß diese Vorstellung des Externsteins einer uralten Orientalischen Denkweise gemäß gebildet sey.

Uebrigens hat die Composition des Bildes wegen Einfalt und Adel wirkliche Vorzüge. Ein den Leichnam herablassender Theilnehmer scheint auf einen niedrigen Baum getreten zu seyn, der sich durch die Schwere des Mannes umbog, wodurch denn die immer unangenehme Leiter vermieden ist. Der Aufnehmende ist anständig gekleidet, ehrwürdig und ehrerbietig hingestellt. Vorzüglich aber loben wir den Gedanken, daß der Kopf des herabsinkenden Heilandes an das Antlitz der zur Rechten stehenden Mutter sich lehnt, ja durch ihre Hand sanft angedrückt wird; ein schönes würdiges Zusammentreffen, das wir nirgends wieder gefunden haben, ob es gleich der Größe einer so erhabenen Mutter zukommt. In späteren Vorstellungen erscheint sie dagegen heftig in Schmerz ausbrechend, sodann in dem Schooß ihrer Frauen ohnmächtig liegend, bis sie zuletzt, bei Daniel von Volterra, rücklings quer hingestreckt, unwürdig auf dem Boden gesehen wird.

Aus einer solchen das Bild durchschneidenden horizontalen Lage der Mutter jedoch haben sich die Künstler wahrscheinlich deßhalb nicht wieder herausgefunden, weil eine solche Linie, als Contrast des schroff in die Höhe stehenden Kreuzes, unerläßlich scheint.

Daß eine Spur des Manichäismus durch das Ganze gehe, möchte sich auch noch durch den Umstand bekräftigen, daß wenn Gott der Vater sich über dem Kreuze mit der Siegesfahne zeigt, in einer Höhle unter dem Boden ein paar hart gegen einander knieende Männer von einem löwenklauigen Schlangendrachen als dem bösen Princip umschlungen sind, welche, da die beiden Hauptweltmächte einander das Gleichgewicht halten, durch das obere große Opfer kaum zu retten seyn möchten.

Und nun vergessen wir nicht anzuführen, daß in d'Agincourt's Werk: Histoire des Arts par les Monumens, und zwar auf dessen 163 Tafel, eine ähnliche Vorstellung vorhanden ist, wo auf einem Gemälde, die Kreuzabnahme vorstellend, oben an der einen Seite der Sonnenknabe deutlich zu sehen ist, indessen der Mondknabe durch die Unbilden der Zeit ausgelöscht worden.

Nun aber zum Schluß werd' ich erinnert, daß ähnliche Abbildungen in den Mithratafeln zu sehen seyen, weßhalb ich denn die erste Tafel aus Thomas Hyde Historia Religionis veterum Persarum bezeichne, wo die alten Götter Sol und Luna noch aus Wolken, oder hinter Gebirgen, in erhobener Arbeit hervortreten, sodann aber die Tafeln XIX und XX zu Heinrich Seel's Mithrageheimnissen, Aarau 1823, noch anführe, wo die genannten Gottheiten in flach vertieften Schaalen wenig erhöht symbolisch gebildet sind.

Christus

nebst zwölf alt- und neutestamentlichen Figuren den Bildhauern vorgeschlagen.

Wenn wir den Malern abgerathen, sich vorerst mit biblischen Gegenständen zu beschäftigen, so wenden wir uns, um die hohe Ehrfurcht die wir vor jenem Cyclus hegen, zu bethätigen, an die Bildhauer, und denken hier die Angelegenheit im Großen zu behandeln.

Es ist uns schmerzlich zu vernehmen, wenn man einen Plastiker auffordert Christus und seine Apostel in einzelnen Bildnissen aufzustellen; Raphael hat es mit Geist und Heiterkeit einmal malerisch behandelt und nun sollte man es dabei bewenden lassen. Wo soll der Plastiker die Charaktere hernehmen, um sie genugsam zu sondern? Die Zeichen des Märtyrerthums sind der neuern Welt nicht anständig genügend, der Künstler will die Bestellung nicht abweisen, und da bleibt ihm denn zuletzt nichts übrig, als wackern, wohlgebildeten Männern Ellen auf Ellen Tuch um den Leib zu drapiren, mehr als sie je in ihrem ganzen Leben möchten gebraucht haben.

In einer Art von Verzweiflung, die uns immer ergreift wenn wir mißgeleitete oder mißbrauchte schöne Talente zu bedauern haben, bildete sich bei mir der Gedanke: dreizehn Figuren aufzustellen, in welchen der ganze biblische Cyclus

begriffen werden könnte; welches wir denn mit gutem Wissen und Gewissen hiedurch mittheilen.

I.

Adam,

in vollkommen menschlicher Kraft und Schönheit; ein Kanon, nicht wie der Heldenmann, sondern wie der fruchtreiche, weichstarke Vater der Menschen zu denken seyn möchte; mit dem Fell bekleidet, das seine Nacktheit zu decken ihm von oben gegeben ward. Zu der Bildung seiner Gesichtszüge würden wir den größten Meister auffordern. Der Urvater sieht mit ernstem Blick, halb traurig lächelnd, auf einen derben, tüchtigen Knaben, dem er die rechte Hand aufs Haupt legt, indem er mit der linken das Grabscheit, als von der Arbeit ausruhend, nachlässig sinken läßt.

Der erstgeborne Knabe, ein tüchtiger Junge, erwürgt, mit wildem Kindesblick und kräftigen Fäusten, ein paar Drachen die ihn bedrohen wollten, wozu der Vater, gleichsam über den Verlust des Paradieses getröstet, hinsieht. Wir stellen bloß das Bild dem Künstler vor die Augen, es ist für sich deutlich und rein, was man hinzu denken kann ist gering.

II.

Noah,

als Winzer, leicht gekleidet und geschürzt, aber doch schon gegen das Thierfell anmuthig contrastirend, einen reich behangenen Rebestock in der linken Hand, einen Becher, den er zutraulich hinweis't, in der rechten. Sein Gesicht edel-heiter, leicht von dem Geiste des Weins belebt. Er muß die zufriedene Sicherheit seiner selbst andeuten, ein behagliches

Bewußtseyn, daß wenn er auch die Menschen von wirklichen Uebeln nicht zu befreien vermöge, er ihnen doch ein Mittel, das gegen Sorge und Kummer, wenn auch nur augenblicklich, wirken solle, darzureichen das Glück habe.

III.

Moses.

Diesen Heroen kann ich mir freilich nicht anders als sitzend denken, und ich erwehre mich dessen um so weniger, als ich, um der Abwechselung willen, auch wohl einen Sitzenden und in dieser Lage Ruhenden möchte dargestellt sehen. Wahrscheinlich hat die überkräftige Statue des Michel Angelo, am Grabe Julius des Zweiten, sich meiner Einbildungskraft dergestalt bemächtigt, daß ich nicht von ihr loskommen kann; auch sey deßwegen das fernere Nachdenken und Erfinden dem Künstler und Kenner überlassen.

IV.

David

darf nicht fehlen, ob er mir gleich auch als eine schwierige Aufgabe erscheint. Den Hirtensohn, Glücksritter, Helden, Sänger, König und Frauenlieb in Einer Person, oder eine vorzügliche Eigenschaft derselben hervorgehoben, darzustellen, möge dem genialen Künstler glücken.

V.

Jesaias.

Fürstensohn, Patriot und Prophet, ausgezeichnet durch eine würdige, warnende Gestalt. Könnte man durch irgend

eine Ueberlieferung dem Costüme jener Zeiten beikommen, so wäre das hier von großem Werthe.

VI.

Daniel.

Diesen getrau' ich mir schon näher zu bezeichnen. Ein heiteres, längliches, wohlgebildetes Gesicht, schicklich bekleidet, von langem lockigem Haar, schlanke zierliche Gestalt, enthusiastisch in Blick und Bewegung. Da er in der Reihe zunächst an Christum zu stehen kommt, würd' ich ihn gegen diesen gewendet vorschlagen, gleichsam im Geiste den Verkündeten vorausschauend.

Wenn wir uns vorstellen in eine Basilika eingetreten zu seyn und, im Vorschreiten, links die beschriebenen Gestalten betrachtet zu haben, so gelangen wir nun in der Mitte vor

VII.

Christus selbst,

welcher, als hervortretend aus dem Grabe, darzustellen ist. Die herabsinkenden Grabestücher werden Gelegenheit geben den, göttlich, aufs neue Belebten, in verherrlichter Mannesnatur und schicklicher Nacktheit darzustellen, zur Versöhnung, daß wir ihn sehr unschicklich gemartert, sehr oft nackt am Kreuze und als Leichnam sehen mußten. Es wird dieses eine der schönsten Aufgaben für den Künstler werden, welche unsres Wissens noch niemals glücklich gelöst worden ist.

Gehen wir nun an der andern Seite hinunter und

betrachten die sechs folgenden neutestamentlichen Gestalten, so finden wir

VIII.

den Jünger Johannes.

Diesem würden wir ein rundliches Gesicht, krause Haare und durchaus eine derbere Gestalt als dem Daniel geben, um durch jenen das sehnsüchtige Liebestreben nach dem Höchsten, hier die befriedigte Liebe in der herrlichsten Gegenwart auszudrücken. Bei solchen Contrasten läßt sich, auf eine zarte, kaum den Augen bemerkbare Weise, die Idee darstellen, von welcher wir eigentlich ergriffen sind.

IX.

Matthäus der Evangelist.

Diesen würden wir vorstellen als einen ernsten, stillen Mann von entschieden ruhigem Charakter. Ein Genius, wie ihm ja immer zugetheilt wird, hier aber in Knabengestalt, würde ihm beigesellt, der in flach erhobener Arbeit eine Platte ausmeißelt, auf deren sichtbarem Theil man die Verehrung des auf der Mutter Schooße sitzenden Jesuskindlein, durch einen König, im Fernen durch einen Hirten, mit Andeutungen von folgenden, zu sehen hätte. Der Evangelist, ein Täfelchen in der Linken, einen Griffel in der Rechten, blickt heiter aufmerksam nach dem Vorbilde, als einer der augenblicklich niederschreiben will. Wir sehen diese Gestalt mit ihrer Umgebung auf mannichfaltige Weise freudig im Geiste.

Wir betrachten überhaupt diesen, dem Sinne nach, als das Gegenbild von Moses, und wünschen, daß der Künstler tiefen Geistes, hier Gesetz und Evangelium in Contrast bringe;

jener hat die schon eingegrabenen starren Gebote im Urstein, dieser ist im Begriff das lebendige Ereigniß leicht und schnell aufzufassen. Jenem möchte ich keinen Gesellen geben, denn er erhielt seine Tafeln unmittelbar aus der Hand Gottes, bei diesem aber kann, wenn man allegorisiren will, der Genius die Ueberlieferung vorstellen, durch welche eine dergleichen Kunde erst zu dem Evangelisten mochte gekommen seyn.

X.

Diesen Platz wollen wir dem Hauptmann von Capernaum gönnen; er ist einer der ersten Gläubigen, der von dem hohen Wundermanne Hülfe fordert, nicht für sich, noch einen Blutsverwandten, sondern für den treusten willfährigsten Diener. Es liegt hierin etwas so Zartes, daß wir wünschten es möchte mit empfunden werden.

Da bei dem ganzen Vorschlag eigentlich Mannichfaltigkeit zugleich beabsichtigt ist, so haben wir hier einen römischen Hauptmann, in seinem Costüme, der sich trefflich ausnehmen wird. Wir verlangen nicht gerade, daß man ihm ausdrücklich ansehe, was er bringt und will, es ist uns genug wenn der Künstler einen kräftig verständigen und zugleich wohlwollenden Mann darstellt.

XI.

Maria Magdalena.

Diese würde ich sitzend, oder halb gelehnt dargestellt wünschen, aber weder mit einem Todtenkopf noch einem Buche beschäftigt; ein zu ihr gesellter Genius müßte ihr das Salbfläschchen vorweisen, womit sie die Füße des Herrn geehrt, und sie sähe es mit frommem, wohlgefälligem Behagen an. Diesen

Gedanken haben wir schon in einer allerliebsten Zeichnung ausgeführt gesehen, und wir glauben nicht, daß etwas Fromm-anmuthigeres zu denken sey.

XII.

Paulus.

Der ernste gewaltige Lehrer! Er wird gewöhnlich mit dem Schwerte vorgestellt, welches wir aber wie alle Marter-instrumente ablehnen und ihn lieber in der beweglichen Stellung zu sehen wünschten, eines, der seinem Wort, mit Mienen sowohl als Gebärde, Nachdruck verleihen und Ueberzeugung erringen will. Er würde als Gegenstück von Jesaias, dem vor Gefahr warnenden Lehrer, dem die traurigsten Zustände vorauserblickenden Seher, nicht gerade gegenüber stehen, aber doch in Bezug zu denken seyn.

XIII.

Petrus.

Diesen wünscht' ich nun auf das geistreichste und wahrhafteste behandelt.

Wir sind oben in eine Basilika hereingetreten, haben zu beiden Seiten in den Intercolumnien die zwölf Figuren im Allgemeinen erblickt; in der Mitte, in dem würdigsten Raum, den Einzelnen, Unvergleichbaren. Wir fingen, historisch, auf unserer linken Hand an, und betrachteten das Einzelne der Reihe nach.

In der Gestalt, Miene, Bewegung St. Peters aber wünscht' ich folgendes ausgedruckt. In der Linken hängt ihm ein kolossaler Schlüssel, in der Rechten trägt er den Gegenpart, eben wie einer der im Begriff ist auf- oder zuzuschließen.

Diese Haltung, diese Miene recht wahrhaft auszudrücken, müßte einem ächten Künstler die größte Freude machen. Ein ernster forschender Blick würde gerade auf den Eintretenden gerichtet seyn, ob er denn auch sich hierher zu wagen berechtigt sey? und dadurch würde zugleich dem Scheidenden die Warnung gegeben, er möge sich in Acht nehmen, daß nicht hinter ihm die Thüre für immer zugeschlossen werde.

Wiederaufnahme.

Ehe wir aber wieder hinaustreten, drängen sich uns noch folgende Betrachtungen auf. Hier haben wir das alte und neue Testament, jenes vorbildlich auf Christum deutend, sodann den Herrn selbst in seine Herrlichkeit eingehend, und das neue Testament sich in jedem Sinne auf ihn beziehend. Wir sehen die größte Mannichfaltigkeit der Gestalten und doch immer, gewissermaßen paarweise, sich auf einander beziehend, ohne Zwang und Anforderung: Adam auf Noah, Moses auf Matthäus, Jesaias auf Paulus, Daniel auf Johannes; David und Magdalena möchten sich unmittelbar auf Christum selbst beziehen, jener stolz auf solch einen Nachkommen, diese durchdrungen von dem allerschönsten Gefühle, einen würdigen Gegenstand für ihr liebevolles Herz gefunden zu haben. Christus steht allein im geistigsten Bezug zu seinem himmlischen Vater. Den Gedanken, ihn darzustellen, wie die Grabestücher von ihm wegsinken, haben wir schon benutzt gefunden, aber es ist nicht die Frage, neu zu seyn, sondern das Gehörige zu finden, oder wenn es gefunden ist, es anzuerkennen.

Es ist offenbar, daß bei der Fruchtbarkeit der Bildhauer sie nicht immer glücklich in der Wahl ihrer Gegenstände sind; hier werden ihnen viele Figuren geboten, deren jede einzeln werth ist des Unternehmens; und sollt' auch das Ganze, im

Großen ausgeführt, nur der Einbildungskraft anheim gegeben werden, so wäre doch, in Modellen mäßiger Größe, mancher Ausstellung eine anmuthige Mannichfaltigkeit zu geben. Der Verein der dergleichen billigte würde wahrscheinlich Beifall und Zufriedenheit erwerben.

Würden mehrere Bildhauer aufgerufen, sich, nach ihrer Neigung und Fähigkeit, in die einzelnen Figuren zu theilen, sie, in gleichem Maaßstab, zu modelliren, so könnte man eine Ausstellung machen, die, in einer großen bedeutenden Stadt, gewiß nicht ohne Zulauf seyn würde.

Verein der deutschen Bildhauer.

Jena, den 27. Julius 1817.

Da von allen Zeiten her die Bildhauerkunst das eigentliche Fundament aller bildenden Kunst gewesen und mit deren Abnahme und Untergang auch alles andere Mit- und Untergeordnete sich verloren; so vereinigen sich die deutschen Bildhauer in dieser bedenklichen Zeit, ohne zu untersuchen wie die übrigen verwandten Künste sich vorzusehen hätten, auf ihre alten, anerkannten, ausgeübten und niemals widersprochenen Rechte und Satzungen dergestalt, daß es für Kunst und Handwerk gelte, wo erhobene, halb und ganz runde Arbeit zu leisten ist.

Der Hauptzweck aller Plastik, welches Wortes wir uns künftighin zu Ehren der Griechen bedienen, ist, daß die Würde des Menschen innerhalb der menschlichen Gestalt dargestellt werde. Daher ist ihr alles außer dem Menschen zwar nicht fremd, aber doch nur ein Nebenwerk, welches erst der Würde des Menschen angenähert werden muß, damit sie derselbigen diene, ihr nicht etwa in den Weg trete, oder vielleicht gar hinderlich und schädlich sey. Dergleichen sind Gewänder und alle Arten von Bekleidungen und Zuthaten; auch sind die Thiere hier gemeint, welche diejenige Kunst ganz allein würdig bilden kann, die ihnen ihren Theil von dem im Menschen wohnenden Gottesgebilde in hohem Maaße zuzutheilen versteht.

Der Bildhauer wird daher von frühster Jugend auf einsehen, daß er eines Meisters bedarf und aller Selbstlernerei, d. h. Selbstquälerei zeitig absagen. Er wird das gesunde menschliche Gebilde vom Knochenbau herauf, durch Bänder, Sehnen und Muskeln aufs fleißigste durchüben; welches ihm keine Schwierigkeit machen wird, wenn sein Talent, als ein Selbstgesundes sich im Gesunden und Jugendlichen wieder anerkennt.

Wie er nun das vollkommene, obschon gleichgültige Ebenmaaß der menschlichen Gestalt, männlichen und weiblichen Geschlechts, sich als einen würdigen Kanon anzueignen und denselben darzustellen im Stande ist, so ist alsdann der nächste Schritt zum Charakteristischen zu thun. Hier bewährt sich nun jener Typus auf und ab zu allem Bedeutenden, welches die menschliche Natur zu offenbaren fähig ist, und hier sind die griechischen Muster allen andern vorzuziehen, weil es ihnen glückte den Raupen- und Puppen-Zustand ihrer Vorgänger zur höchstbewegten Psyche hervorzuheben, alles wegzunehmen, und ihren Nachfolgern, die sich nicht zu ihnen bekennen, sondern in ihrer Unmacht Original seyn wollen, in dem Sanften nur Schwäche und in dem Starken nur Parodie und Carricatur übrig zu lassen.

Weil aber in der Plastik zu denken und zu reden ganz unzulässig und unnütz ist, der Künstler vielmehr würdige Gegenstände mit Augen sehen muß, so hat er nach den Resten der höchsten Vorzeit zu fragen, welche denn ganz allein in den Arbeiten des Phidias und seiner Zeitgenossen zu finden sind. Hiervon darf man gegenwärtig entschieden sprechen, weil genugsame Reste dieser Art sich schon jetzt in London befinden, so daß man also einen jeden Plastiker gleich an die rechte Quelle weisen kann.

Jeder deutsche Bildhauer verbindet sich daher: alles was ihm von eignem Vermögen zu Gebote steht oder was ihm durch Freunde, Gönner und sonstige Zufälligkeiten zu Theil wird, darauf zu verwenden, daß er eine Reise nach England mache und daselbst so lang' als möglich verweile; indem allhier zuvörderst die Elginischen Marmore, sodann aber auch die übrigen dort befindlichen dem Museum einverleibten Sammlungen eine Gelegenheit geben, die in der bewohnten Welt nicht weiter zu finden ist.

Daselbst studire er vor allen Dingen aufs fleißigste den geringsten Ueberrest des Parthenons und des Phigalischen Tempels; auch der kleinste, ja beschädigte Theil wird ihm Belehrung geben. Dabei bedenke er freilich, damit er sich nicht entsetze, daß es nicht gerade nöthig sey ein Phidias zu werden.

Denn obgleich in höherem Sinne nichts weniger von der Zeit abhängt, als die wahre Kunst, sie auch wohl überall immer zur Erscheinung kommen könnte, wenn selbst der talentreiche Mensch sich nicht gewöhnlich gefiele albern zu seyn, so ist in unserer gegenwärtigen Lage wohl zu betrachten, daß ja die Nachfolger des Phidias selbst schon von jener strengen Höhe herabstiegen, theils in Junonen und Aphroditen, theils in Ephebischen und Herculischen Gestalten, und was der Zwischenkreis alles enthalten mag, sich jeder nach seinen Fähigkeiten und seinem eigenen Charakter zu ergehen wußte, bis zuletzt das Portrait selbst, Thiere und Phantasiegestalten von der hohen Würde des Olympischen Jupiters und der Pallas des Parthenons participirten.

In diesen Betrachtungen also erkennen wir an, daß der Plastiker die Kunstgeschichte in sich selbst repräsentiren müsse; denn an ihm wird sogleich merklich, von welchem Punkte er

ausgegangen. Welch ein lebender Meister dem Künstler beschieden ist, hängt nicht von ihm ab; was er aber für Muster aus der Vergangenheit sich wählen will, das ist seine Sache sobald er zur Erkenntniß kommt, und da wähle er nur immer das Höchste: denn er hat alsdann einen Maaßstab, wie schätzenswerth er noch immer sey, wenn er auch hinter jenem zurückbleibt. Wer unvollkommene Muster nachahmt, beschädigt sich selbst: er will sie nicht übertreffen, sondern hinter ihnen zurückbleiben.

Sollte aber dieser gegenwärtige Vereinsvorschlag von den Gliedern der edlen Zunft gebilligt und mit Freuden aufgenommen werden, so ist zu hoffen, daß die deutschen Gönner auch hierhin ihre Neigung wenden. Denn obgleich ein jeder Künstler, der sich zum Plastischen bestimmt fühlt, sich diese Wallfahrt nach London zuschwören und mit Gefahr des Pilger- und Märtyrthums ausführen muß, so wird es doch der deutschen Nation viel anständiger und für die gute Sache schneller wirksam werden, wenn ein geprüfter junger Mann von hinreichender Fertigkeit dorthin mit Empfehlungen gesendet und unter Aufsicht gegeben würde.

Denn gerade, daß deutsche Künstler nach Italien, ganz auf ihre eigene Hand, seit dreißig Jahren gegangen und dort, nach Belieben und Grillen, ihr halb künstlerisches, halb religiöses Wesen getrieben, dieses ist Schuld an allen neuen Verirrungen, welche noch eine ganze Weile nachwirken werden.

Haben die Engländer eine afrikanische Gesellschaft, um gutmüthige, dunkel-strebende Menschen in die widerwärtigen Wüsten zu Entdeckungen abzusenden, die man recht gut voraussehen konnte, sollte nicht in Deutschland der Sinn erwachen, die uns so nahe gebrachten über alle Begriffe würdigen Kunstschätze auch wie das Mittelland zu benutzen?

Hier wär' eine Gelegenheit wo die Frankfurter ungeheure und wirklich disproportionirte Städelische Stiftung sich auf dem höchsten bedeutenden Punkt entschieden sehen lassen könnte. Wie leicht würde es den dortigen großen Handelshäusern seyn, einen jungen Mann zu empfehlen und durch ihre mannichfaltigen Verbindungen in Aufsicht halten zu lassen.

Ob freilich ein ächtes plastisches Talent in Frankfurt geboren sey, ist noch die Frage und die noch schwerer zu beantworten, ob man die Kunst außerhalb der Bürgerschaft befördern dürfe.

Genug, die Sache ist von der Wichtigkeit, besonders in dem gegenwärtigen Augenblick, daß sie wohl verdiente zur Sprache gebracht zu werden.

Denkmale.

Da man in Deutschland die Neigung hegt, Freunden und besonders Abgeschiedenen Denkmale zu setzen, so habe ich lange schon bedauert, daß ich meine lieben Landsleute nicht auf dem rechten Wege sehe.

Leider haben sich unsere Monumente an die Garten- und Landschaftsliebhaberei angeschlossen und da sehen wir denn abgestumpfte Säulen, Vasen, Altäre, Obelisken und was dergleichen bildlose allgemeine Formen sind, die jeder Liebhaber erfinden und jeder Steinhauer ausführen kann.

Das beste Monument des Menschen aber ist der Mensch. Eine gute Büste in Marmor ist mehr werth als alles Architektonische, was man jemanden zu Ehren und Andenken aufstellen kann; ferner ist eine Medaille, von einem gründlichen Künstler nach einer Büste oder nach dem Leben gearbeitet, ein schönes Denkmal, das mehrere Freunde besitzen können und das auf die späteste Nachwelt übergeht.

Bloß zu beider Art Monumenten kann ich meine Stimme geben, wobei denn aber freilich tüchtige Künstler vorausgesetzt werden. Was hat uns nicht das fünfzehnte, sechzehnte und siebzehnte Jahrhundert für köstliche Denkmale dieser Art überliefert und wie manches schätzenswerthe auch das achtzehnte! Im neunzehnten werden sich gewiß die Künstler vermehren, welche etwas Vorzügliches leisten, wenn die Liebhaber das Geld, das ohnehin ausgegeben wird, würdig anzuwenden wissen.

Leider tritt noch ein anderer Fall ein. Man denkt an ein Denkmal gewöhnlich erst nach dem Tode einer geliebten Person, dann erst, wenn ihre Gestalt vorübergegangen und ihr Schatten nicht mehr zu haschen ist.

Nicht weniger haben selbst wohlhabende, ja reiche Personen Bedenken, hundert bis zweihundert Ducaten an eine Marmorbüste zu wenden, da es doch das Unschätzbarste ist, was sie ihrer Nachkommenschaft überliefern können.

Mehr weiß ich nicht hinzuzufügen, es müßte denn die Betrachtung seyn, daß ein solches Denkmal überdieß noch transportabel bleibt und zur edelsten Zierde der Wohnungen gereicht, anstatt daß alle architektonischen Monumente an den Grund und Boden gefesselt, vom Wetter, vom Muthwillen, vom neuen Besitzer zerstört und so lange sie stehen durch das An- und Einkritzeln der Namen geschändet werden.

Alles hier Gesagte könnte man an Fürsten und Vorsteher des gemeinen Wesens richten, nur im höhern Sinne. Wie man es denn, so lange die Welt steht, nicht höher hat bringen können, als zu einer ikonischen Statue.

Vorschläge

den Künstlern Arbeit zu verschaffen.

Was in der Abhandlung über Akademien hierüber gesagt worden.
Meister und Schüler sollen sich in Kunstwerken üben können.
Wer sie nehmen und bezahlen soll.
Könige, Fürsten, Alleinherrscher.
Wie viel schon von ihnen geschieht.
Wie jedoch, wenn sie persönlich keine Neigung zu den Künsten haben, manches auf ein Menschenalter stocken kann.
Die Neigung, das Bedürfniß ist daher weiter auszubreiten.
Kirchen.
Katholische.
Lutherische.
Reformirte.
Local wo die Kunstwerke zu placiren.
Regenten und Militärpersonen, deren öffentliches Leben gleichsam unter freiem Himmel, stehen billig auf öffentlichen Plätzen.
Minister in den Rathssälen, andere verdiente Staatsbeamte in den Sessionsstuben.
Gelehrte auf Bibliotheken.
In wie fern schon etwas Aehnliches existirt.

Eine solche allgemeine Anstalt setzt Kunst voraus und wirkt wieder zurück auf Kunst.

Italien auch hierin Muster und Vorgängerin.

Bilder in den Sessionsstuben zu Venedig.

Vom Saal der Signoria an, bis zum Bilde der Schneidergilde.

Gemälde im Zimmer der Zehen.

Wie die Sache in Deutschland steht.

Leerheit des Begriffs eines Pantheons für eine Nation, besonders wie die deutsche.

Es würde dadurch allenfalls eine Kunstliebhaberei auf eine Stadt concentrirt, die doch eigentlich über das Ganze vertheilt und ausgedehnt werden sollte.

Unschicklichkeit architektonischer Monumente.

Diese schreiben sich nur her aus dem Mangel der höhern bildenden Kunst.

Doppelter Vorschlag, einmal für die Bildhauerei, dann für die Malerei.

Warum der Bildhauerkunst die Portraite zu vindiciren.

Pflicht und Kunst des Bildhauers, sich ans eigentliche Charakteristische zu halten.

Dauer des Plastischen.

Pflicht, die Bildhauerkunst zu erhalten, welches vorzüglich durchs Portrait geschehen kann.

Gradation in Absicht auf den Werth und Stoff der Ausführung.

1) Erstes Modell allenfalls in Gyps abgegossen.
2) In Thon ausgeführt.
3) In Marmor ausgeführt.

Eine gute Gypsbüste ist jede Familie schon schuldig von ihrem Stifter oder einem bedeutenden Mann in derselben zu haben.

Selbst in Thon ist der Aufwand nicht groß und hat in sich eine ewige Dauer, und es bleibt den Nachkommen noch immer übrig sie in Marmor verwandeln zu lassen.

An größern Orten, so wie selbst an kleinern, giebt es Clubs, die ihren bedeutenden Mitgliedern, besonders wenn sie ein gewisses Alter erreicht hätten, diese Ehre zu erzeigen schuldig wären.

Die Collegia wären ihren Präsidenten, nach einer gewissen Epoche der geführten Verwaltung, ein gleiches Compliment schuldig.

Die Stadträthe, selbst kleiner Städte, würden Ursache haben bald jemanden von einer höhern Stufe, der einen guten Einfluß aufs gemeine Wesen gehabt, bald einen verdienten Mann aus ihrer eignen Mitte, oder einen ihrer Eingebornen, der sich auswärts berühmt gemacht, in dem besten Zimmer ihres Stadthauses aufzustellen.

Anstalten, daß dieses mit guter Kunst geschehen könne.

Die Bildhauerzöglinge müßten bei der Akademie neben dem höhern Theile der Kunst auch im Portrait unterrichtet werden.

Was hiebei zu bemerken.

Ein sogenanntes natürliches Portrait.

Charakteristisches mit Styl.

Von dem letzten kann nur eigentlich die Rede seyn.

Die Akademie soll selbst auf bedeutende Personen, besonders durchreisende, Jagd machen, sie modelliren lassen und einen Abdruck in gebranntem Thon bei sich aufstellen.

Was auf diese Weise sowohl als durch Bestellung das ganze Jahr von Meistern und Schülern gefertigt würde, könnte bei der Ausstellung als Concurrenzstück gelten.

In einer Hauptstadt würde dadurch nach und nach eine

unschätzbare Sammlung entstehen, indem, wenn man sich nur einen Zeitraum von zehn Jahren denkt, die bedeutenden Personen der In- und Außenwelt aufgestellt seyn würden.

Hierzu könnten nun die übrigen, von Familien, Collegien, Corporationen bestellten Büsten, ohne großen Aufwand geschlagen werden und eine unversiegbare Welt für die Gegenwart und die Nachzeit, für das In- und Ausland entstehen.

Die Malerei hingegen müßte auf Bildniß keine Ansprüche machen. Die Portraitmalerei müßte man ganz den Particuliers und Familien überlassen, weil sehr viel dazu gehört, wenn ein gemaltes Portrait verdienen soll öffentlich aufgestellt zu werden.

Allein um den Maler auch von diesem Vortheile genießen zu lassen, so wäre zu wünschen, daß der Begriff von dem Werth eines selbstständigen Gemäldes, das ohne weitern Bezug fürtrefflich ist, oder sich dem fürtrefflichen nähert, immer allgemeiner anerkannt werde. Jede Gesellschaft, jede Gemeinheit müßte sich überzeugen, daß sie etwas zur Erhaltung, zur Belebung der Kunst thut, wenn sie die Ausführung eines selbstständigen Bildes möglich macht.

Man müßte den Künstler nicht mit verderblichen Allegorien, nicht mit trocknen historischen oder schwachen sentimentalen Gegenständen plagen, sondern aus der ganzen akademischen Masse von dem was dort für die Kunst heilsam und für den Künstler schicklich gehalten wird, sich irgend ein Werk nach Vermögen zueignen.

Niemand müßte sich wundern, Venus und Adonis in einer Regierungssessionsstube, oder irgend einen Homerischen Gegenstand in einer Kammersession anzutreffen.

Italiäniſche Behandlung.
Hülfe durch Charakterbilder.
Zimmer der Dieci in Venedig.
Wirkung hiervon.
In großen Städten ſchließt ſich's an das übrige Merkwürdige.
Kleine Orte macht es bedeutend.
Guerciniſche Werke in Cento.
Anhänglichkeit an die Vaterſtadt.
Freude, dorthin aus der Ferne als ein gebildeter Mann zu wirken.
Möglichkeit hierbei überhaupt ohne Parteigunſt zu handeln.
Die Akademien ſollen überhaupt alle ihre Urtheile wegen der ausgetheilten Preiſe öffentlich motiviren.
So auch, warum dieſem und jenem eine ſolche Beſtellung zur Ausführung übergeben worden.
Bei der jetzigen Publicität und bei der Art über alles, ſelbſt auch über Kunſtwerke mitzureden und zu urtheilen, mögen ſie ſtrenge, ungerechte, ja unſchickliche Urtheile erwarten.
Aber ſie handeln nur nach Grundſätzen und Ueberzeugung.
Es iſt hier nicht von Meßproducten die Rede, deren ſchlechteſtes immer noch einen Lobpreiſer findet, mehr zu Gunſten des Verlegers als des Verfaſſers und Werkes. Iſt das Werk verkauft, ſo lacht man das betrogene Publicum aus und die Sache iſt abgethan. Wäre hingegen ein ſchlechtes Bild an einem öffentlichen Orte aufgeſtellt, ſo würde es an manchem Reiſenden immerfort einen ſtrengen Cenſor finden, ſo ſehr man es auch anfangs gelobt hatte, und manches, was man anfangs hätte herunterſetzen wollen, würde bald wieder zu Ehren kommen.
Die Hauptſache beruht doch immer darauf, daß man von oben herein nach Grundſatzen handle, um, unter gewiſſen

Bedingungen, das möglich Beste hervorzubringen; denn daß gegen Kunstarbeiten, die auf diese Weise zu unsern Zeiten hervorgebracht werden, immer manches zu erinnern seyn würde, versteht sich von selbst.

Was also aus einem solchen Mittelpunkt ausginge, müßte immer aus einem allgemeinen Gesichtspunkt mit Billigkeit beurtheilt werden.

Möglichkeit der Ausführung in Absicht aufs Oekonomische.

Hier ist besonders von Gemeinheiten die Rede, die theils unabhängig, theils vom Consens der Obern abhängig sind.

Thätigkeit junger Leute.

Bemühungen zu unmittelbar wohlthätigen Zwecken, um das Uebel zu lindern.

Höhere Wohlthätigkeit durch Circulation, in welche eine geistige Operation mit eingreift.

Lob der Künste von dieser Seite.

Rauch's Basrelief

am Piedestal von Blücher's Statue.

Es war als eine schöne Belohnung ernstlich und unausgesetzt strebender Künstler anzusehen, daß zu der Zeit, wo ihre Landsleute sich im Krieg durch große Thaten verherrlicht hatten, auch sie in den Fall kamen, durch meisterhafte Bildwerke den Dank zu beurkunden, welchen die Nation für so große Verdienste schuldig zu seyn mit fröhlichem Enthusiasmus aussprach. Denn kaum hatte sich Deutschland von dem beschwerlichsten Druck erholt, kaum war es zu dem Wiederbesitz mancher geraubten Kunstschätze gelangt, als man schon in Rostock und Breslau den Gedanken verfolgen konnte, den gefeierten Helden der Zeit im Bilde aufzustellen.

Was zu Ehren der Generale Bülow und Scharnhorst geschehen, ist uns bekannt, wobei wir, unsern nächsten Zweck im Auge, nur bemerken wollen, daß in den diesen Statuen beigefügten Basreliefen im antiken Sinne ideale allegorische Gestalten dem neuern Leben angeeignet worden.

Hier aber haben wir sogleich von dem Uebergang in das Reelle, welches einer ausgebildeten Kunst auch gut ansteht, und von einem großen Basrelief zu reden, welches am Piedestal der nunmehr in Berlin aufgestellten Blücherischen Statue sich befindet und durch die besondere Gunst des Künstlers uns in einem wohlgerathenen Abguß vor Augen gebracht ist.

Wer in Darstellungen solcher Art immer ein alterthümliches Costüme vor sich zu sehen gewohnt war, dem mag das völlig Moderne dieses Basreliefs beim ersten Anblick auffallend erschienen seyn. Wer jedoch eine Zeit lang daran hin und her gegangen, wird sich gar bald überzeugen, wie sehr eine solche Darstellung der Denkweise des Volks gemäß sey, das nicht sowohl fragt, was die Figuren bedeuten, als was und wer sie seyen; das sich erfreut Portraite und National-Physiognomien darauf zu finden; das sich die Geschichte vorerzählt oder erzählen läßt und das Symbolische, was dergleichen Kunstwerke immer behalten, doch zuletzt erklärlich und faßlich findet.

Es stellt nun diese reich ausgestattete Tafel den nach einem zaudernden unentschiedenen Feldstreit kühn beschlossenen Marsch nach Paris vor. Die Ungewißheit, worin das Kriegs-Schicksal bisher schwebte, wird durch einen Fragenden angedeutet, welcher sich bei einem Begegnenden erkundigt, in wiefern hier abermals von einem Marsch und Gegenmarsch die Rede sey? Er wird berichtet, daß das große Unternehmen seiner Entscheidung entgegen sehe. In der Mitte ist anmuthig und natürlich ein Bivouac angebracht; man schläft und ruht, man siedet und liebelt, als wenn die ungeheuren Kriegswogen nicht umher brauf'ten und strömten. Die Reiterei strebt um diesen Mittelpunkt herum, von schlechtem Boden auf die Chaussee, wird aber wieder herab beordert um der Infanterie Platz zu machen. Das Auf- und Abstrebende dieser Massen giebt nun dem Ganzen eine symmetrische gleichsam Cirkelbewegung, indeß die Infanterie und Artillerie im Grunde horizontal einherzieht. Am Ende zur rechten Seite der Zuschauer steht, an das Pferd gelehnt, ein meisterlicher Mann, dießmal die Lanze in der Hand, einen jüngern belehrend; am entgegengesetzten Ende

zur Linken liegt, wohlgebildet, halb nackt, ein Erkrankter oder Todter, damit die Erinnerung an Gefahr und Leiden mitten in diesem Lebensgewühl nicht fern bleibe.

Gewiß sind auf den drei übrigen Basreliefen correspondirende, zum Ganzen sich einende Darstellungen mannichfaltig ausgeführt. Es ist nicht möglich ein anmuthigeres Räthsel aufzustellen. Offenbar erkennt man absichtliche Portraite, und wie viele mögen sich noch daraus vermuthen und ahnen lassen! Warum sollte ein damals mitwirkender nicht sich selbst erkennen? oder warum nicht ihn ein Freund? besonders wenn die Montur oder irgend eine Abzeichnung die Vermuthung unterstützt? In diesem Sinne wünschten wir wohl selbst umherzugehen, um den ganzen Verlauf gehörig zu betrachten und zuerst und zuletzt jenem vorwärts herrschenden Helden unsere Verehrung mitzubezeigen.

Granitarbeiten in Berlin.

Die Granitgeschiebe mannichfaltiger Art, welche sich bald mehr bald weniger zahlreich in den beiden Marken beisammen oder vertheilt finden, wurden seit ungefähr acht Jahren bearbeitet und architektonisch angewendet, und der Werth dieser edlen Gebirgsart, wie sie von den Alten hochgeschätzt worden, auch nunmehr bei uns anerkannt. Der erste Versuch ward bei dem Piedestal von Luther's Standbilde gemacht; sodann verfertigte man daraus die Postamente an der in Berlin neu erbauten Schloßbrücke. Man fing nun an weiter zu gehen, große Geschiebe zu spalten und aus den gewonnenen Stücken Säulenschäfte zu bearbeiten, zugleich Becken von sechs Fuß Diameter; welches alles dadurch möglich ward, daß man sich zur Bearbeitung nach und nach der Maschine bediente. Die beiden Steinmetzmeister Wimmel und Trippel haben sich bis jetzt in diesen Arbeiten hervorgethan. Piedestale, Grabmonumente, Schalen und dergleichen wurden theils auf Bestellung, theils auf den Kauf gefertigt.

Vorgemeldete Arbeiten waren meistens aus den Granitmassen, welche sich um Oderberg versammelt finden, gefertigt. Nun aber unternahm Herr Bauinspector Cantian eine wichtigere Arbeit. Der große Granitblock auf dem Rauhischen Berge bei Fürstenwalde, der Markgrafenstein genannt, zog die Aufmerksamkeit der Künstler an sich, und man trennte von demselbigen solche Massen, daß eine für das königliche

Museum bestimmte Schale von 22 Fuß Durchmesser daraus gefertigt werden kann. Zum Poliren derselben wird man hinreichende Maschinen anwenden, und durch die Vervollkommnung derselben es dahin bringen, daß die zu edler Meublirung so nothwendigen Tischplatten um einen billigen Preis können gefertigt werden.

Von allem diesem liegen umständliche Nachrichten in unsern Händen; wir enthalten uns aber solche abdrucken zu lassen, weil wir hoffen können, daß das Berliner Kunstblatt uns hievon nach und nach in Kenntniß setzen werde. Indessen fügen wir zu näherem Verständniß des Vorhergehenden folgendes hinzu.

Der Markgrafenstein

auf dem Rauhischen Berge bei Fürstenwalde,

von

Julius Schoppe an Ort und Stelle gezeichnet und von Tempeltei lithographirt.

Es ist von nicht geringer Bedeutung, daß uns dieser Granitfels in seiner ganzen kolossalen Lage vor Augen erhalten wird, ehe man ihn, wie jetzt geschieht, zu obgedachten Arbeiten benutzte. Er liegt auf dem linken Spreeufer, sechs Meilen von Berlin aufwärts, Fürstenwalde gegenüber, und, verhältnißmäßig zu jenen Gegenden hoch genug, bei 400 Fuß über der Meeresfläche, und zwar nicht allein, sondern es finden sich in dessen Nähe noch zwei andere, ein schon bekannter und ein erst neuerlich entdeckter. Der Gipfel der Rauhischen Berge, ungefähr dreihundert Schritte nördlich von dem Markgrafenstein, erhebt sich 450 Fuß über das Meer.

Das Dorf liegt niedriger, auf einem lettenreichen Plateau, dessen Boden gegen den Fluß nicht allmählig abhängend ist, sondern ungefähr auf halbem Wege, sehr bestimmt und scharf über dem mittlern Wasserstand des Flusses absetzt. Die untere Ebene besteht aus ächt märkischem Sand; das linke Ufer ist auf- und abwärts reich an kleineren Granitblöcken.

Diese Gegend ist höchst merkwürdig, da eine so bedeutende Höhe hier vorwaltet und die Spree von ihrem Weg nach der Oder zu dadurch abgelenkt scheint.

Hierüber dürfen wir nun von Herrn Director Klöden, in Fortsetzung seiner Beiträge zur mineralogischen und geognostischen Kenntniß der Mark Brandenburg, die sichersten Aufklärungen erwarten, wie wir ihn denn um Plan und Profil jener Gegenden ersuchen möchten. Glücklich würden wir uns schätzen, wenn Granit hier wirklich in seiner Urlage anstehend gefunden würde, und wir uns der bescheidenen Auflösung eines bisher allzustürmisch behandelten wichtigen geologischen Problems näher geführt sähen.

Plastische Anatomie.

(Aus einem Schreiben an Herrn Geheimerath Beuth in Berlin vom 4. Februar 1832.)

Die Weimarischen Kunstfreunde erfreuen sich mit mir der herrlichen Wirkungen wohlangewendeter großer Mittel; ich aber, jene bedeutende Sendung dankbar anerkennend, möchte dergleichen Kräfte zu einem Zweck in Anspruch nehmen, der schon lange als höchst würdig und wünschenswerth mir vor der Seele schwebt. Möge es Ihnen jedoch nicht wunderlich vorkommen, daß ich vorerst meine gedruckten Schriften anführe; ich habe dort unter Paradorie und Fabel gar manches versteckt, oder problematisch vorgetragen, dessen frühere oder spätere Ausführung mir längst am stillen Herzen lag. In diesem Sinne wage ich also zu bitten dasjenige nachzulesen, was ich im dritten Buch der Wanderjahre, im 3ten Capitel, von Seite 18 bis 32 niedergeschrieben habe; ist dieses geschehen, so darf ich mich nicht wiederholen, sondern ganz unbewunden erklären: daß ich die Ausführung jener Halbfiction, die Verwirklichung jenes Gedankens ganz ernstlich von Ew. Hochwohlgeboren Mitwirkung zu hoffen, zu erwarten mich längst gedrängt fühlte, nun aber gerade durch das Anschauen eines so schönen Gelingens mich veranlaßt sehe sie endlich als ein Gesuch auszusprechen.

Es ist von der plastischen Anatomie die Rede; sie wird in Florenz seit langen Jahren in einem hohen Grade

ausgeübt, kann aber nirgends unternommen werden noch gedeihen, als da, wo Wissenschaften, Künste, Geschmack und Technik vollkommen einheimisch in lebendiger Thätigkeit sind. Sollte man aber bei Forderung eines solchen Lokals nicht unmittelbar an Berlin denken, wo alles jenes beisammen ist und daher ein höchst wichtiges, freilich complicirtes Unternehmen sogleich durch Wort und Willen ausgeführt werden könnte? Einsicht und Kräfte der Vorgesetzten sind vorhanden. zur Ausführung Fähige bieten sich gewiß alsobald an.

In dieser wahrhaft nationalen, ja ich möchte sagen kosmopolitischen Angelegenheit, ist mein unmaßgeblicher Vorschlag der:

Man sende einen Anatomen, einen Plastiker, einen Gypsgießer nach Florenz, um sich dort in gedachter besondern Kunst zu unterrichten.

Der Anatom lernt die Präparate zu diesem eignen Zweck auszuarbeiten.

Der Bildhauer steigt von der Oberfläche des menschlichen Körpers immer tiefer ins Innere und verleiht den höheren Styl seiner Kunst Gegenständen um sie bedeutend zu machen, die ohne eine solche Idealnachhülfe abstoßend und unerfreulich wären.

Der Gießer, schon gewohnt seine Fertigkeit verwickelten Fällen anzupassen, wird wenig Schwierigkeit finden, sich seines Auftrags zu entledigen; es ist ihm nicht fremde mit Wachs von mancherlei Farben und allerlei Massen umzugehen, und er wird alsobald das Wünschenswerthe leisten.

Drei Personen, jeder nach seiner Weise, in Wissen, Kunst und Technik schon gebildet, werden in mäßiger Zeit sich unterrichten und ein neues Thun nach Berlin bringen, dessen Wirkungen nicht zu berechnen sind.

Dergleichen gelungener Arbeiten kann sich die Wissenschaft zum Unterricht, zu immer wieder erneuter Auffrischung von Gegenständen, die kaum fest zu halten sind, bedienen. Der praktische Arzt wie der Chirurg werden sich das nothwendige Anschaun leicht und schnell jeden Augenblick wieder vergegenwärtigen; dem bildenden Künstler treten die Geheimnisse der menschlichen Gestalt, wenn sie schon einmal durch den Künstlersinn durchgegangen sind, um so viel näher. Man lasse alles gelten, was bisher in diesem Fache geschah und geschieht, so haben wir in unserer Anstalt ein würdiges Surrogat, das, auf ideelle Weise, die Wirklichkeit ersetzt, indem sie derselben nachhilft.

Die Florentinischen Arbeiten sind theuer, und wegen der Zerbrechlichkeit kaum zu transportiren. Einzelne deutsche Manner haben uns in Braunschweig das Gehirn, in Dresden das Ohr geliefert. Man sieht hierin ein stilles Wollen, eine Privatüberzeugung; möge sie bald unter die großen Staatsangelegenheiten gezählt werden. Die Vorgesetzten solcher allgemeinen Institute sind Männer, die, besser als ich konnte, den vielfach durchdringenden Einfluß eines solchen Wirkens sich vergegenwartigen. Ich will nur noch von der Verpflichtung sprechen, ein solches Unternehmen zu begünstigen.

In obengenannter Stelle meiner Werke ist auf die immer wachsende Seltenheit von Leichen, die man dem anatomischen Messer darbieten könnte, gedeutet und gesprochen; sie wird noch mehr zunehmen, und in wenig Jahren daher muß eine Anstalt, wie die obengewünschte, willkommen seyn.

Diejenigen freien Räume, welche das Gesetz der Willkür überläßt, hat sich die Menschlichkeit erobert und engt nunmehr das Gesetz ein. Die Todesstrafe wird nach und nach beseitigt, die schärfsten Strafen gemildert. Man denkt an die Verbesserung

des Zustandes entlassener Verbrecher, man erzieht verwilderte Kinder zum Guten, und schon findet man es höchst unmenschlich, Fehler und Irrthümer auf das grausamste nach dem Tode zu bestrafen. Landesverräther mögen geviertheilt werden, aber gefallene Mädchen in tausend Stücke anatomisch zu zerfetzen, will sich nicht mehr ziemen. Dergleichen hat zur Folge, daß die alten harten Gesetze zum Theil schon abgeschafft sind, und jedermann die Hände bietet, auch die neueren milderen zu umgehen.

Das Furchtbare der Auferstehungsmänner in England, in Schottland die Mordthaten, um den Leichenhandel nicht stocken zu lassen, werden zwar mit Erstaunen und Verwunderung gelesen und besprochen, aber gleich andern Zeitungsnachrichten, wie etwas Wildfremdes das uns nichts angeht.

Die akademischen Lehrer beklagen sich, die emsige Wißbegierde ihrer Secanten nicht befriedigen zu können, und bemühen sich vergebens, diese Unterrichtsart in das alte Gleis wieder zurückzuweisen. So werden denn auch die Männer vom Fach unsre Vorschläge mit Gleichgültigkeit behandeln, dadurch dürfen wir aber nicht irre werden; das Unternehmen komme zu Stande, und man wird im Verlauf der Zeit sich einrichten. Es bedarf nur einiger geistreicher talentvoller Jünglinge, so wird sich das Geschäft gar leicht in Gang setzen.

So weit hatte ich geschrieben, als mir in dem ersten Hefte der Braniſchen Miscellen ein merkwürdiger Beleg zur Hand kam, wovon ich einen Auszug beizulegen nicht ermangele.

Die Erſticker in London.

(Siehe Bran's Miscellen. Erſtes Heft 1832.)

„Keinen größern Schrecken brachte die Nachricht von der Annäherung der Cholera in London hervor, als die Furcht,

im Schooße der Hauptstadt die Erneuerung von Mordthaten zu erleben, welche vor kurzem in Edinburg und dessen Umgegend aus dem schmutzigsten Eigennutz von einer Bande unter Anführung eines gewissen Burke verübt worden waren."

„Durch folgende Thatsache kündigte sich die Wiedererscheinung dieser so gefürchteten Geißel an. Ein kleiner Italiener, der zu einer in London wohlbekannten Gesellschaft wandernder Sänger gehörte, war seit einigen Tagen verschwunden. Vergeblich stellten seine Verwandten Nachforschungen nach ihm an, als man auf einmal seinen Leichnam in einem Hospitale wieder erkannte, durch Hülfe einiger Zöglinge aus demselben, an welche die Resurrectionisten (Auferstehungsmänner, Leichendiebe) ihn als einen frisch aus dem Grabe aufgescharrten Leichnam verkaufen wollten. Da man an der Leiche des unglücklichen Kindes fast keine Spur eines gewaltsamen Todes entdecken konnte, so lag kein Zweifel vor, daß es lebend in die Hände der Ersticker gefallen sey und daß es so der Gegenstand der furchtbarsten Speculation geworden war."

„Man versicherte sich sogleich der muthmaßlichen Schuldigen und unter andern auch eines gewissen Bishop's, eines alten Seemanns, der an den Ufern der Themse wohnte. Bei einer, in seiner Abwesenheit angestellten Hausuntersuchung wurde die Frau verleitet zu bekennen, ihr Haus sey der Aufenthaltsort einer Resurrectionistenbande, und täglich bringe man dahin Leichname, um sie an die Hospitäler zu verkaufen."

„Ein Brief Bishop's an einen Zögling des Hospitals, an den sie ihre Leichen zu verkaufen pflegten, ward gefunden, darin heißt es: Hätten Sie wohl die Güte, mein Herr, uns in Gemeinschaft mit Ihren Herren Collegen einige Hülfe zukommen zu lassen? Vergessen Sie nicht, daß wir Ihnen für eine sehr mäßige Belohnung, und indem wir uns den größten

Gefahren aussetzten, die Mittel geliefert haben, Ihre Studien zu vervollkommnen."

„Aus näheren Nachforschungen ging hervor, daß der junge Italiener nicht der einzige Mensch sey, welcher plötzlich verschwunden. Von ihren Eltern verlassene Kinder, die von Betteln oder Spitzbübereien lebten, kamen nicht wieder an die Orte, die sie gewöhnlich besuchten. Man zweifelt nicht daran, daß auch sie als Opfer der Habgier jener Ungeheuer gefallen sind, die sich um jeden Preis zu Lieferanten der Sectionssäle machen wollen. Ein Kirchenvorsteher aus dem Pfarrsprengel Saint-Paul versprach vor dem Polizeibureau von Bow-Street demjenigen eine Belohnung von 200 Pf. Sterl., der die Gerichte auf die Spur dieser Verbrecher führen würde."

„Frau King, die Bishop's Haus gerade gegenüber wohnt, in dem Viertheil, welches unter dem Namen: die Gärten von Neu-Schottland, bekannt ist, sagt aus: sie habe den kleinen Italiener am 4. November früh in der Nähe von Bishop's Wohnung gesehen. Er hatte eine große Schachtel mit einer lebendigen Schildkröte, und auf dieser Schachtel hatte er einen Käfig mit weißen Mäuschen. Die Kinder der Frau King sagen aus: sie hatten ihre Mutter um zwei Sous gebeten um sich vom kleinen Savoyarden die närrischen Thierchen zeigen zu lassen; ihre Mutter habe aber nicht gewollt. Auf die umständlichste Weise bezeichnete die Mutter und die Kinder die Tracht des kleinen Savoyarden, der eine blaue Weste oder Jacke, einen schlechten, ganz durchlöcherten und verschossenen Pantalon, und große Schuhe anhatte, mit einer wollenen Mütze auf dem Kopfe."

„Die Frau Augustine Brun, eine Savoyardin, der der Italiener Peragalli zum Dolmetscher diente, sagte folgendes aus: „Vor ungefahr zwei Jahren wurde mir in dem

Augenblicke, wo ich von Piemont abreiſte, vom Vater und der Mutter des kleinen Italieners dieß Kind anvertraut, welches Joſeph Ferrari heißt. Ich brachte es mit nach England, wo ich es neun oder zehn Monate bewachte. Ich that es dann zu einem Schornſteinfeger auf drittehalb Jahre in die Lehre; aber es lief weg und wurde Straßenſänger. Joſeph Ferrari war ein ſehr kluges Kind. Vom Profit ſeiner Arbeit kaufte er eine große Schachtel, einen Käfig, eine Schildkröte und weiße Mäuschen, und verdiente ſich ſo recht gut auf dem Pflaſter von London ſein Brod."

„Die Art und Weiſe, wie ſie ihr Verbrechen ausübten, hatte gar keine Aehnlichkeit mit der Burkiſchen Methode. Sie bedienten ſich narkotiſcher Mittel, die ſie in den Wein miſchten um ſich ſo des Individuums zu bemächtigen, nach deſſen Leichnam ſie trachteten, und trugen ihn dann in einen Brunnen des Gartens, wo ſie ihn an den Füßen über dem Waſſer aufhingen, bis ihn das in den Kopf ſteigende Blut erſtickte. Auf dieſe Weiſe brachten ſie ums Leben, einen jungen Menſchen aus Lincolnſhire, die Frau Frances Pigburn und dieſen kleinen italieniſchen Sänger Ferrari."

„Seit dem ausgeſprochenen Todesurtheil war im Aeußern der Gefangenen eine große Veränderung vorgegangen. Sie waren äußerſt niedergeſchlagen, nur mit Schaudern konnten ſie ſich mit dem Gedanken befaſſen, daß ihr Körper zur Section überliefert werden würde, ein höchſt fremdartiges Gefühl für Menſchen, die mit dem Verbrechen ſo vertraut und beſtändige Lieferanten der anatomiſchen Säle waren."

„Nicht zu beſchreiben iſt die Scene, welche nach der Erſcheinung der Verbrecher auf dem Gerüſt erfolgte. Der Haufe ſtürzte ſich gegen die Barrièren; aber ſie widerſtanden dem wüthenden Anlauf, und es gelang den Conſtablern der

Bewegung Einhalt zu thun. Ein wüthendes Geschrei, mit Pfeifen und Hurrahrufen begleitet, erhob sich plötzlich aus dieser ungeheuren Menschenmasse und dauerte so lange bis der Henker mit seinen Vorbereitungen fertig war. Eine Minute später wurde der Strick in die Höhe gezogen, die Verurtheilten hauchten den letzten Lebensathem aus und das Volk jauchzte Beifall zu dem furchtbaren Schauspiel. Man schätzt die Zahl der bei Old-Bayley versammelten Menschenmenge auf 100,000."

Dieses Unheil trug sich in den letzten Monaten des vorigen Jahres zu und wir haben noch mehr dergleichen zu fürchten, wohin die hohe Prämie deutet, welche der wackere Kirchenvorsteher deßhalb anbietet. Wer möchte nicht eilen da vorzuschreiten, wenn er auch nur die mindeste Hoffnung hat solche Gräuelthaten abzuwehren. In Paris sind dergleichen noch nicht vorgekommen; die Morgue liefert vielleicht das Bedürfniß, ob man gleich sagt, die anatomirenden Franzosen gehen mit den Leichnamen sehr verschwenderisch um.

Indem ich nun hiemit zu schließen gedachte, überleg' ich, daß diese Angelegenheit zu manchem Hin- und Wiederreden werde Veranlassung geben, und es daher möchte wohl gethan seyn, an dasjenige zu erinnern, was bereits auf dem empfohlenen Wege für die Wissenschaften geschehen. Schon seit Romé de Lisle hat man für nöthig gefunden, die Mannichfaltigkeit der Krystalle, mit den gränzenlosen Abweichungen und Ableitungen ihrer Gestalten, durch Modelle vor die Augen zu bringen. Und dergleichen sind auf mancherlei Weise von dem verschiedensten Material in jeder Größe nachgebildet und dargeboten worden. In Petersburg hat man den großen am

Ural gefundenen Goldklumpen gleichfalls in Gyps ausgegossen, und er liegt vergoldet vor uns als wenn es das Original selbst wäre. In Paris verfertigt man gleichfalls solche in Gyps gegossene und nach der Natur colorirte Copien der seltenen vorgeschichtlichen fossilen organischen Körper, welche zuerst durch Baron Cuvier entschieden zur Sprache gekommen.

Doch hievon finden sich gewiß in den Berliner Museen, mineralogischen, zoologischen, anatomischen, gar manche Beispiele, die meinen Wunsch, dasjenige nun im Ganzen und in voller Breite zu liefern was bisher nur einzeln unternommen worden, vollkommen rechtfertigen.

Schon vor zwanzig Jahren und drüber lebte in Jena ein junger und thätiger Docent, durch welchen wir jenen Wunsch zu realisiren hofften, indem er freilich besonders pathologische Curiosa, vorzüglich auch syphilitische Krankheitsfälle, aus eigenem Trieb und ohne entschiedene Aufmunterung ausarbeitete und in gefärbtem Wachs mit größter Genauigkeit darzustellen bemüht war. Bei seinem frühen Ableben gelangten diese Exemplare an das Jenaische anatomische Museum, und werden dort zu seinem Andenken und als Muster zu einer hoffentlich dereinstigen Nacheiferung, im Stillen, da sie öffentlich nicht gut präsentabel sind, aufbewahrt.

Vorbilder für Fabricanten und Handwerker.

Auf Befehl des Ministers für Handel, Gewerbe und Bauwesen, herausgegeben von der technischen Deputation der Gewerbe. Berlin, 1821. Drei Abtheilungen (Nicht im Handel.)

Wenn die Künste aus einem einfachen Naturzustande, oder aus einer barbarischen Verderbniß nach und nach sich erheben, so bemerkt man, daß sie stufenweise einen gewissen Einklang zu erhalten bemüht sind; deßwegen denn auch die Producte solcher Uebergangszeiten im Ganzen betrachtet, obgleich unvollkommen, uns doch eine gewisse Zustimmung abgewinnen.

Ganz unerläßlich aber ist die Einheit auf dem Gipfel der Kunst; denn wenn der Baumeister zu dem Gefühl gelangt, daß seine Werke sich in edlen einfachen faßlichen Formen bewahren sollen, so wird er sich nach Bildhauern umsehen, die gleichmäßig arbeiten. An solchen Verein wird der Maler sich anschließen, und durch sie wird Steinhauer, Erzgießer, Schnitzwerker, Tischer, Töpfer, Schlösser und wer nicht alles geleitet ein Gebäude fördern helfen, das zuletzt Sticker und Wirker als behagliche Wohnung zu vollenden gesellig bemüht sind.

Es giebt Zeiten wo eine solche Epoche aus sich selbst erblüht, allein nicht immer ist es räthlich die Endwirkung dem Zufall zu überlassen, besonders in Tagen wo die Zerstreuung groß ist, die Wünsche mannichfach, der Geschmack vielseitig. Von oben herein also, wo das anerkannte Gute versammelt

werden kann, geschieht der Antrieb am sichersten; und in diesem Sinne ist obgenanntes Werk unternommen und zur Bewunderung vorwärts geführt, auf Befehl und Anordnung des Königl. Preußischen Staatsministers Herrn Grafen von Bülow Excellenz.

Im Vorbericht des Herrn Beuth ist ausgesprochen, daß der Techniker, in sofern er seiner Arbeit die höchste Vollendung giebt, alles Lob verdiene; daß aber ein Werk erst vollkommen befriedige, wenn das Ausgearbeitete, auch in seinen ersten Anlagen, seinen Grundformen wohl gedacht und dem wahren Kunstsinn gemäß erfunden werde.

Damit also der Handwerker, der nicht, wie der Künstler, einer weitumfassenden Bildung zu genießen das Glück hat, doch sein hohes Ziel zu erreichen ermuthigt und gefördert sey, ward vorliegendes Werk unternommen, den Kunstschulen der ganzen Preußischen Monarchie als Muster vor Augen zu bleiben. Es wird diejenigen, die es von Jugend auf ansichtig sind gründlich belehren, so daß sie unter den unzahlbaren Resten der alten Kunst das Vorzüglichste auffinden, wählen, nachbilden lernen, sodann aber in gleichem Sinne, worauf alles ankommt, selbst hervorzubringen sich angeregt fühlen.

Ein Werk wie dieses wäre nun durch mercantilische Speculation schwer zu fördern; es gehörte dazu Königliche Munificenz, einsichtige, kräftige, anhaltende, ministerielle Leitung; sodann müßten gelehrte Kenner, eifrige Kunstfreunde, geist- und geschmackreiche Künstler, fertige Techniker, alle zusammen wirken, wenn ein solches Unternehmen begonnen werden und zur Vollendung desselben gegründete Hoffnung erscheinen sollte.

Genannt haben sich, als Zeichner zugleich und Kupferstecher Mauch, Moses und Funcke; als Kupferstecher Sellier, Wachsmann, Lesnier, Ferdinand Berger jun., und

bei einem Blatte Anderloni als leitender Meister. Als Kupferdrucker nennt sich Pretre. Wenn nun der vorzüglichen Reinlichkeit und Zierlichkeit, welche Zeichner und Kupferstecher an diesem Werk bewiesen, rühmlich zu gedenken ist, so verdient endlich auch die große Sauberkeit des Abdrucks billige Anerkennung, zumal da mehrere Blätter mit zwei Platten gedruckt sind. Ungemein sauber, nach der in England erfundenen Weise, in Holz geschnitten erscheint ferner auf dem Haupttitelblatt der Preußische gekrönte Adler, Reichsapfel und Scepter haltend. Ein gleiches ist von den großen Buchstaben der sämmtlichen Aufschriften zu sagen, welche mit Sinn und Geschmack älteren Deutschen Schriftzügen nachgebildet worden. Mit Vergnügen finden wir sodann bemerkt, daß Herr Geheime Oberbaurath Schinkel auch in das Unternehmen mit Geist und Hand eingreift.

Und so liegen denn vor uns in gr. Fol. Format mehrere Platten des Ganzen, das in drei Abtheilungen bestehen wird. Von der ersten, welche architektonische und andere Verzierungen enthalten soll, bewundern wir acht Blätter; von der zweiten, Geräthe, Gefäße und kleinere Monumente vorstellend, fünf; von der dritten, Verzierungen von Zeugen und für die Wirkerei insbesondere vier Blätter, oder vielmehr sechs, weil zwei einmal schwarz und einmal colorirt vorhanden.

Der Text klein Fol. Format, gleichfalls höchst elegant gedruckt, enthält kurz und klar nöthige Anleitung, Andeutung, Hinweisen auf elementare, theoretische Grundsätze, welche, einmal gefaßt, zu ferneren Fortschritten sicheren Weg bahnen.

Uns aber bleibt nichts zu wünschen übrig, als von Zeit zu Zeit vom Wachsen und Gedeihen eines so wichtigen und einflußreichen Werkes Zeuge zu werden.

Programm zur Prüfung der Zöglinge der Gewerbschule,

von Director Klöden. Berlin 1828.

Schon mehrere Jahre bewundern und benutzen wir die durch Herrn Beuth herausgegebenen Musterblatter, welche mit so viel Einsicht als Aufwand zum Vortheil der preußischen Gewerbschulen verbreitet worden; nun erfahren wir, daß abermals 37 Kupfertafeln für Zimmerleute, 9 Vorlegeblatter für angehende Mechaniker, beide Werke mit Text ausgegeben werden. Gedachtes Programm belehrt uns von der umfassenden Sorgfalt, womit jener Staat sich gegen die unaufhaltsam fortstrebende Technik unsrer Nachbarn ins Gleichgewicht zu stellen trachtet, und wir haben die Wirksamkeit eines solchen Unterrichts auch an einigen der Unsern erfahren, welche man dort gastlich aufzunehmen die Geneigtheit hatte.

In der Kürze, wie wir uns zu fassen genöthigt sind, dürfen wir sodann aussprechen, daß von jenen Anstalten um desto mehr zu hoffen ist, als sie auch auf Kunst gegründet sind; denn nur dadurch kann das Handwerk immer an Bedeutung wachsen. Indem es alles und jedes hervorzubringen in Stand gesetzt, zu dem Nützlichen durchaus befähigt wird, verherrlicht es sich selbst, wenn es nach und nach auch das Schöne zu erfassen, solches auszudrücken und darzustellen sich kraftig beweist.

In Berlin ist nunmehr eine so große Masse guten Geschmacks, daß der falsche Noth haben wird sich irgend hervorzuthun; und eben jene Gewerbsanstalt, auf höhere Kunstanstalten gegründet, selbst höhere Kunstanstalt, ist durchaus in dem Falle den reineren Sinn durch vollendete technische Darstellung zu begünstigen.

Verzeichniſs

der

geſchnittenen Steine in dem Königlichen Muſeum der Alterthümer zu Berlin.

1827.

Unter vorſtehendem Titel iſt eine im Auszug abgefaßte deutſche Ueberſetzung der von Winckelmann franzöſiſch herausgegebenen: Description des pierres gravées du feu Baron Stosch. Florence 1749, erſchienen, nach welcher gegenwärtig noch die ganze Sammlung der Originale geordnet iſt, und ihr zufolge auch die Sammlung der davon genommenen Abdrücke, welche von Carl Gottlieb Reinhardt gefertigt worden und in zierlichen Kaſten, auf das ſchicklichſte angeordnet, zu nicht geringer Erbauung vor uns ſtehen.

Der große Werth geſchnittener Steine überhaupt iſt ſo allgemein anerkannt, daß hievon etwas zu ſagen als überflüſſig angeſehen werden möchte. Nicht allein von dem kunſtkennenden, fühlenden, höhern Alterthum wurden ſie geſchätzt, gebraucht, geſammelt, ſondern auch zu einer Zeit, wo es nur auf Pracht und Prunk angeſehen war, als Juwel betrachtet, und ſo wurden ſie ganz zuletzt, ohne Rückſicht auf die eingegrabene Darſtellung, zur Verzierung der heiligen Schreine, womit hochverehrte Reliquien umgeben ſind, in Geſellſchaft anderer

Edelsteine, verwendet; wie denn in einem solchen die Gebeine der heiligen drei Könige zu Köln verwahrt werden, ungeachtet so manchen Glückswechsels.

Von der größten Mannichfaltigkeit ist ferner der Nutzen, den der Kunstfreund und Alterthumsforscher daraus zu ziehen vermag. Hievon werde nur Ein Punkt hervorgehoben: Die Gemmen erhalten uns das Andenken verlorner wichtiger Kunstwerke. Der höhere gründliche Sinn der Alten verlangte nicht immer ein anderes, neues, nie gesehenes Gebilde. War der Charakter bestimmt, aufs Höchste gebracht, so hielt man an dem Gegebenen fest, und wenn man auch, das Gelungene wiederholend, aus- und abwich, so strebte man doch immer theils zu der Natur, theils zu den Hauptgedanken zurückzukehren.

Wenn man denn nun auch die Behandlung der besondern Darstellungsarten dem Zweck, dem Material anzueignen verstand, so benutzte man das Gegebene als Copien und Nachahmung der Statuen, selbst im Kleinsten, auf Münzen und geschnittenen Steinen. Deßwegen denn auch beide einen wichtigen Theil des Studiums der Alten ausmachen und höchst behülflich sind, wenn von Darstellung ganz verlorner Kunstwerke oder von Restauration mehr oder weniger zertrümmerter die Rede ist. Mit aufmerksamer Dankbarkeit ist zu betrachten, was, besonders in den letzten Zeiten, auf diesem Wege geschehen ist; man fühlt sich aufgefordert daran selbst mitzuwirken, durch Beifall erfreut, unbekümmert um den Widerspruch, da in allen solchen Bemühungen es mehr um das Bestreben, als um das Gelingen, mehr um das Suchen, als um das Finden zu thun ist.

Auf die Person des Sammlers, Philipp Baron von Stosch, aufmerksam zu machen ist wohl hier der Ort. Der

Artikel des Conversationslexikons wird hier, wie in vielen andern Fällen, theils befriedigen, theils zu weiterm Forschen veranlassen. Wir sagen hier lakonisch nur so viel: Er war zu seiner Zeit ein höchst merkwürdiger Mann. Als Sohn eines Geistlichen studirt er Theologie, geht freisinnig in die Welt, mit Kunstliebe begabt, so wie persönlich von Natur ausgestattet; er ist überall wohl aufgenommen und weiß seine Vortheile zu benutzen. Nun erscheint er als Reisender, Kunstfreund, Sammler, Weltmann, Diplomat und Wagehals, der sich unterwegs selbst zum Baron constituirt hatte, und sich überall etwas Bedeutendes und Schätzenswerthes zuzueignen wußte. So gelangt er zu Seltenheiten aller Art, besonders auch zu gedachter Sammlung geschnittener Steine.

Es wäre anmuthig, näher und ausführlicher zu schildern, wie er in den Frühling einer geschichtlichen Kunstkenntniß glücklicherweise eingetreten. Es regt sich ein frisches Beschauen alterthümlicher Gegenstände; noch ist die Würdigung derselben unvollkommen, aber es entwickelt sich die geistreiche Anwendung classischer Schriftsteller auf bildende Kunst; noch vertraut man dem Buchstaben mehr als dem lebendig geformten Zeugniß. Der Name des Künstlers auf dem geschnittenen Steine steigert seinen Werth. Aber schon keimt die erste, wahrhaft entwickelnde, historisch folgerechte Methode, wie sie durch Mengs und Winckelmann zu Heil und Segen auftritt.

Von den fernern Schicksalen der Gemmensammlung, die uns hier besonders beschäftigt, bemerken wir, daß nach dem Tode des Barons ein Neffe, Philipp Muzell-Stosch, mit vielem andern auch das Cabinet ererbt; es wird eingepackt und versendet, ist durch Unaufmerksamkeit der Spediteurs eine Zeit lang verloren, wird endlich in Livorno wieder gefunden und kommt in Besitz Friedrich's des Großen, Königs von Preußen.

Es gab frühere Abgüsse der Sammlung, aber die Versuche, gestochen und mit Anmerkungen herauszukommen, mißlingen. Einzelne Steine kommen im Abdruck in verschiedene Daktyliotheken, in Deutschland in die Lippert'sche, in Rom in die Dehnische und fanden sich auch wohl einzeln hie und da bei Handlern und in Cabinetten. Der Wunsch, sie im Ganzen zu besitzen und zu übersehen, war ein vieljähriger bei uns und andern Kunstfreunden; er ist gegenwärtig auf das angenehmste erfüllt und dieser angebotene Schatz mit allgemeiner Theilnahme zu begrüßen. Wir eilen zur Bekanntmachung des Nächsten und Nöthigen.

Schema der Fortsetzung.

Geschichte des Künstlers Reinhardt.

Welcher jetzt sowohl Glaspasten, als Massenabdrücke den Liebhabern gegen billige Preise überliefert.

Die Sammlung im Einzelnen sorgfältig durchzugehen.

Die vorzüglichsten Stücke, schon bekannt, kürzlich hervorzuheben.

Weniger bekannte gleichfalls ins Licht zu stellen.

Aufmerksamkeit auf Nachbildungen wichtiger alter Kunstwerke.

Auf geistreiche Vermannichfaltigung mythologischer Gegenstände.

Auf geschmackvolle Scherze.

Dergleichen in Kinderspielen.

Emblemen.

Und sonstigen Darstellungen aller Art.

Hemsterhuis-Gallitzinische Gemmen-Sammlung.

Den Freunden meiner literarischen Thätigkeit ist aus der Geschichte meiner Campagne in Frankreich bekannt, daß ich nach überstandenem traurigen Feldzug von 1792 eine frohere Rheinfahrt unternommen, um einen lange schuldigen Besuch bei Freunden zu Pempelfort, Duisburg und Münster abzustatten; wie ich denn auch nicht verfehlte ausführlich zu erzählen, daß ich mich, zu gewünschter Erheiterung, überall einer guten Aufnahme zu erfreuen hatte. Von dem Aufenthalte zu Münster berichtete ich umständlich, und machte besonders bemerklich wie eine von Hemsterhuis hinterlassene Gemmensammlung den geistig ästhetischen Mittelpunkt verlieh, um welchen sich Freunde, übrigens im Denken und Empfinden nicht ganz übereinstimmend, mehrere Tage gern vereinten.

Aus jenem Erzählten geht gleichfalls hervor, wie gedachte Sammlung beim Abschied mir liebevoll aufgedrungen worden, wie ich sie, durch Ordnung gesichert, mehrere Jahre treulich aufbewahrte und in dem Studium dieses bedeutenden Kunstfachs die Weimarischen Freunde entschieden förderte; daraus entstand sodann der Aufsatz, welcher vor der Jenaischen allgemeinen Literaturzeitung des Januars 1807 als Programm seine Stelle nahm, worin die einzelnen Steine betrachtet, beschrieben und gewürdigt, nebst einigen beigefügten Abbildungen zu finden sind.

Da die Besitzerin diesen Schatz verkäuflich abzulassen und das Erlös'te zu wohlthätigen Zwecken zu verwenden geneigt war, suchte ich eine Uebereinkunft deßhalb mit Herzog Ernst von Gotha zu vermitteln. Dieser Kenner und Liebhaber alles Schönen und Merkwürdigen, reich genug seine edle Neigung ungehindert zu befriedigen, war aufs höchste versucht sich unsere Sammlung anzueignen; doch da ich zuletzt seine schwankenden Entschließungen zu Gunsten des Ankaufs entschieden glaubte, überraschte er mich mit einer Erklärung folgenden Inhalts:

„So lebhaft er auch den Besitz der vorliegenden, von ihm als köstlich anerkannten Gemmen wünsche, so hindere ihn doch daran, nicht etwa ein innerer Zweifel, sondern vielmehr ein äußerer Umstand; ihm sey keine Freude etwas für sich allein zu besitzen, er theile gern den Genuß mit andern, der ihm aber sehr oft verkümmert werde. Es gebe Menschen, die ihre tiefblickende Kennerschaft dadurch zu beweisen suchen, daß sie an der Aechtheit irgend eines vorgelegten Kunstwerks zu zweifeln scheinen und solche verdächtig machen. Um sich nun dergleichen nicht wiederholt auszusetzen, entsage er lieber dem wünschenswerthen Vergnügen."

Wir enthalten uns nicht bei dieser Gelegenheit noch folgendes hinzuzusetzen: es ist wirklich ärgerlich mit Zweifeln das Vorzüglichste aufgenommen zu sehen, denn der Zweifelnde überhebt sich des Beweises, wohl aber verlangt er ihn von dem Bejahenden. Worauf beruht denn aber in solchen Fällen der Beweis anders als auf einem innern Gefühl, begünstigt durch ein geübtes Auge, das gewisse Kennzeichen gewahr zu werden vermag, auf geprüfter Wahrscheinlichkeit historischer Forderungen und auf gar manchem andern, wodurch wir, alles zusammen genommen, uns doch nur selbst, nicht aber einen andern überzeugen.

Nun aber findet die Zweifelsucht kein reicheres Feld sich zu ergehen als gerade bei geschnittenen Steinen; bald heißt es eine alte, bald eine moderne Copie, eine Wiederholung, eine Nachahmung; bald erregt der Stein Verdacht, bald eine Inschrift, die von besonderem Werth seyn sollte, und so ist es gefährlicher sich auf Gemmen einzulassen, als auf antike Münzen, obgleich auch hier eine große Umsicht gefordert wird, wenn es zum Beispiel gewisse Paduanische Nachahmungen von den ächten Originalen zu unterscheiden gilt.

Die Vorsteher der Königl. Französischen Münzsammlung haben längst bemerkt, daß Privatcabinette, aus der Provinz nach Paris gebracht, gar vieles Falsche enthalten, weil die Besitzer in einem beschränkten Kreise das Auge nicht genugsam üben konnten und mehr nach Neigung und Vorurtheil bei ihrem Geschäft verfahren. Besehen wir aber zum Schluß die Sache genau, so gilt dieß von allen Sammlungen, und jeder Besitzer wird gern gestehen, daß er manches Lehrgeld gegeben bis ihm die Augen aufgegangen.

Jedoch wir kehren in Hoffnung, dieses Abschweifen werde verziehen seyn, zu unserm eigentlichen Vortrage wieder zurück.

Jener Schatz blieb noch einige Jahre in meinen Handen, bis er wieder an die fürstliche Freundin und zuletzt an den Grafen Friedrich Leopold von Stolberg gelangte, nach dessen Hinscheiden ich den Wunsch nicht unterdrücken konnte zu erfahren, wo nunmehr das theure, so genau geprüfte Pfand befindlich sey? wie ich mich denn auch hierüber an gedachtem Orte andringlich vernehmen ließ.

Diesen Wunsch einer Aufklärung werth zu achten hat man höchsten Orts gewürdigt und mir zu erkennen gegeben, daß gedachte Sammlung unzertrennt unter den Schätzen Ihro Majestät des Königs der Niederlande einen vorzüglichen Platz

einnehme; welche nachrichtliche Beruhigung ich mit dem lebhaftesten Danke zu erkennen habe, und es für ein Glück achte gewiß zu seyn, daß so vortreffliche Einzelnheiten von anerkanntem Werth mit Kenntniß, Glück und Aufwand zusammengebracht, nicht zerstreut, sondern auch für die Zukunft beisammen gehalten werden. Vielleicht befinden sie sich noch in denselbigen Kästchen, in welche ich sie vor so viel Jahren zusammengestellt. Da man bei einem langen Leben so vieles zersplittert und zerstört sieht, so ist es ein höchst angenehmes Gefühl zu erfahren, daß ein Gegenstand, der uns lieb und werth gewesen, sich auch einer ehrenvollen Dauer zu erfreuen habe.

Mögen diese Kunstedelsteine den höchsten einsichtigen Besitzern und allen ächten Freunden schöner Kunst immerfort zur Freude und Belehrung gereichen; wozu vielleicht eine Französische Uebersetzung jenes Neujahrs-Programms der allgemeinen Jenaischen Literaturzeitung, mit beigefügten charakteristischen Umrissen, nicht wenig beitragen und ein angenehmes Geschenk für alle diejenigen seyn würde, welche sich in diesen Regionen mit Ernst und Liebe zu ergehen geneigt sind, worauf hinzudeuten ich mir zur dankbaren Pflicht mache.

Notice sur le Cabinet des Médailles et des Pierres gravées de Sa Majesté le Roi des Pays-Bas; par J. C. de Jonge, Directeur. A la Haye 1823.

In der Geschichte meiner Campagne in Frankreich, Seite 210, sprach ich den dringenden Wunsch aus, zu erfahren, wo sich die Hemsterhuis-Gallitzinische Gemmensammlung wohl befinden möchte. Er gelangte glücklicherweise dahin, woher mir der beste Aufschluß zu Theil werden konnte. Ihro des Königs der Niederlande Majestät ließen allergnädigst, durch des Herrn Landgrafen Ludwig Christian von Hessen Hochfürstliche Durchlaucht, mir vermelden, daß gedachte Sammlung in Allerhöchst Ihro Besitz, gut verwahrt und zu andern Schätzen hinzugefügt sey. Wie sehr ich dankbarlichst hiedurch beruhigt worden, verfehlte ich nicht gebührend auszusprechen. Nach kurzer Zeit jedoch wird mir auf eben die Weise vorgenannte ausführliche Schrift, durch welche nunmehr eine vollkommene Uebersicht der im Haag aufgestellten Kostbarkeiten dieses Fachs zu erlangen ist. Wir übersetzen aus der Vorrede so viel als nöthig, um unsern Lesern, vorzüglich den Reisenden, die Kenntniß eines so bedeutenden Gegenstandes zu überliefern.

Die Sammlung verdankt ihren Ursprung dem Statthalter Wilhelm dem Vierten, der, in einer friedlichen Zeit lebend,

die Künste liebend sich mit Sammeln beschäftigte. Er kaufte unter andern die Alterthümer, Medaillen und geschnittenen Steine des Grafen de Thoms, Schwiegersohns des berühmten Boerhave. Prinz Wilhelm der Fünfte, sein Sohn, folgte diesem Beispiele und vermehrte den Schatz unter Beirath der Herren Vosmaer und Friedrich Hemsterhuis. Die Revolution trat ein und der Statthalter verließ das Land. Umstände hinderten ihn die ganze Sammlung mitzunehmen; ein großer Theil fiel den Franzosen in die Hände und ward nach Paris gebracht, wo er sich noch befindet. Glücklicherweise war nicht alles verloren; der Fürst hatte Mittel gefunden, den größten Theil der Gold-, Silber- und Kupfermünzen, so wie die Mehrzahl der hoch- und tiefgeschnittenen Steine zu retten.

Von gleichem Verlangen wie seine glorreichen Vorfahren beseelt, faßte der gegenwärtig regierende Monarch im Jahr 1816 den Gedanken, aus den Resten der Oranischen Sammlung ein königliches Cabinet zum öffentlichen Gebrauch zu bilden, und befahl dieser ersten Grundlage die bedeutende Reihenfolge Griechischer und Römischer Münzen anzuschließen, welche vor dessen Thronbesteigung, bei Vereinzelung des berühmten Cabinets des Herrn van Damme, waren angeschafft worden. Herr de Jonge erhielt die Stelle eines Directors und den Auftrag das Ganze einzurichten.

Die königliche Sammlung vermehrte sich von Tag zu Tage; unter dem Angeschafften zeichnen sich aus:

1) Eine herrliche Sammlung tiefgeschnittener Steine, mit Sorgfalt vereinigt durch den vorzüglichen Franz Hemsterhuis, aus dessen Händen sie an den verstorbenen Prinzen Gallitzin, kaiserlich Russischen Gesandten bei Ihro Hochmögenden gelangte, und von seiner Tochter, Gemahlin des

Prinzen Salm-Reiferscheid-Krautheim, an den König verkauft ward; sie ist merkwürdiger durch das Verdienst als durch die Menge der Steine, aus denen sie besteht. Man findet darin Arbeiten des ersten Rangs: einen Dioskorides, Aulus, Gnajus, Hyllus, Nicomachus, Hellen und mehrere andere Meisterstücke berühmter Künstler des Alterthums.

2) Eine kleine Sammlung hoch- und tiefgeschnittener Steine, welche Herr Hultmann, sonst Gouverneur des nördlichen Brabants, zurückließ; sie ward an den König verkauft durch Frau von Griethuysen. Diese Sammlung, wenn schon viel geringer als die vorhergehende, enthält doch einige sehr schätzbare Stücke.

3) Eine zahl- und werthreiche Sammlung neuerer Münzen, die meisten inländisch, Belagerungs- und andere currente Münzen, verkauft durch verwittwete Frau von Schuylenburch von Bommenede, im Haag.

4) Das herrliche Cabinet geschnittener Steine, so alter als neuer, des verstorbenen Herrn Theodor de Smeth, Präsidenten der Schöffen der Stadt Amsterdam. (Es ist derselbe, an welchen Franz Hemsterhuis den bedeutenden Brief schrieb, über einen alten geschnittenen Stein, vorstellend eine Meernymphe an einem Meerpferd herschwimmend, von herrlicher Kunst.) Baron de Smeth von Deurne verkaufte solches an Ihro Majestät.

5) Eine Sammlung Griechischer, Römischer, Kufischer und Arabischer Münzen, auch einige geschnittene Steine, welche Major Humbert von den Afrikanischen Küsten mitbrachte, als Früchte seiner Reise über den Boden des alten Karthago und seines fünf und zwanzigjährigen Aufenthalts zu Tunis. Darunter finden sich mehrere Afrikanische seltene Münzen mit einigen unbekannten.

6) Eine schöne Thalerfolge, abgelassen durch Herrn Stiels, ehemaligem Pfarrer zu Mastricht.

7) Die reiche Sammlung geschnittener Steine, aus dem Nachlaß des Herrn Baron van Hoorn von Vlooswyck, dessen Erben abgekauft.

8) Sammlung von Medaillen, Jettons und neuern Münzen, welche ehemals dem reichen Cabinet des Herrn Dibbetz zu Leyden angehörte, und welche die Erben des Herrn Byleveld, eines der Präsidenten des hohen Gerichtshofes zu Haag, Ihro Majestät überließen.

Außer jenen großen Ankäufen wurden auf Befehl Ihro Majestät mit diesem Cabinet noch vereinigt die Gold- und Silbermedaillen, aus dem Nachlaß Ihro verwittweten königlichen Hoheiten der Prinzeß von Oranien und der Herzogin von Braunschweig, Mutter und Schwester des Königs. Von Zeit zu Zeit wurden auch einzeln, besonders durch Vertausch des Doppelten, einige schöne geschnittene Steine hinzugefügt und eine große Anzahl Medaillen und Münzen aller Art.

Vorstehende Nachricht giebt uns zu manchen Betrachtungen Anlaß, wovon wir einiges hier anschließen.

Zuvörderst begegnet uns das herzerhebende Gefühl, wie ein ernstlich gefaßter Entschluß nach dem größten Glückswechsel durch den Erfolg glücklich begünstigt und ein Zweck erreicht werde, höher als man sich ihn hätte vorstellen können. Hier bewahrheitet sich abermals, daß wenn man nur nach irgend einer Niederlage, gleich wieder einen entschiedenen Posten faßt, einen Punkt ergreift, von dem aus man wirkt, zu dem man alles wieder zurückführt, alsdann das Unternehmen schon geborgen sey und man sich einen glücklichen Erfolg versprechen dürfe.

Eine fernere Betrachtung dringt sich hier auf: wie wohl ein Fürst handelt, wenn er das was Einzelne, mit leidenschaftlicher Mühe, mit Glück, bei Gelegenheit, gesammelt, zusammenhält und dem unsterblichen Körper seiner Besitzungen einverleibt. Zum einzelnen Sammeln gehört Liebe, Kenntniß und gewisser Muth den Augenblick zu ergreifen, da denn ohne großes Vermögen, mit verständig maßigem Aufwand, eine bedeutende Vereinigung manches Schönen und Guten sich erreichen läßt.

Meist sind solche Sammlungen den Erben zur Last; gewöhnlich legen sie zu großen Werth darauf, weil sie den Enthusiasmus des ersten Besitzers, der nöthig war so viel treffliche Einzelnheiten zusammen zu schaffen und zusammen zu halten, mit in Anschlag bringen, dergestalt, daß oft, von einer Seite durch Mangel an entschiedenen Liebhabern, von der andern durch überspannte Forderungen, dergleichen Schätze unbekannt und unbenutzt liegen, vielleicht auch als zerfallender Körper vereinzelt werden. Trifft sich's nun aber, daß hohe Häupter dergleichen Sammlungen gebührend Ehre geben und sie andern schon vorhandenen anzufügen geneigt sind, so wäre zu wünschen, daß von einer Seite die Besitzer ihre Forderungen nicht zu hoch trieben, von der andern bleibt es erfreulich zu sehen, wenn große, mit Gütern gesegnete Fürsten zwar haushälterisch zu Werke gehen, aber zugleich auch bedenken, daß sie oft in den Fall kommen, großmüthig zu seyn, ohne dadurch zu gewinnen; und doch wird beides zugleich der Fall seyn, wenn es unschätzbare Dinge gilt, wofür wohl alles das angesehen werden darf, was ein glücklich ausgebildetes Talent hervorbrachte und hervorbringt.

Und so hätten wir denn zuletzt noch zu bemerken, welcher großen Wirkung ein solcher Besitz in rechten Händen fähig ist.

Warum sollte man laugnen, daß dem einzelnen Staatsbürger ein höherer Kunstbesitz oft unbequem sey. Weder Zeit noch Zustand erlauben ihm treffliche Werke, die einflußreich werden könnten, die, es sey nun auf Productivität oder auf Kenntniß, auf That oder Geschichtseinsicht kräftig wirken sollten, dem Künstler so wie dem Liebhaber öfter vorzulegen und dadurch eine höhere, freigesinnte, fruchtbare Bildung zu bezwecken. Sind aber dergleichen Schätze einer öffentlichen Anstalt einverleibt, sind Männer dabei angestellt, deren Liebe und Leidenschaft es ist, ihre schöne Pflicht zu erfüllen, die ganz durchdrungen sind von dem Guten, was man stiften, was man fortpflanzen wollte, so wird wohl nichts zu wünschen übrig bleiben.

Sehen wir doch schon im gegenwärtigen Falle, daß der werthe Vorgesetzte genannter Sammlung sich selbst öffentlich verpflichtet, die höchsten Zwecke in allem Umfang zu erreichen, wie das Motto seiner sorgfältigen Arbeit auf das deutlichste bezeichnet: „Die Werke der Kunst gehören nicht Einzelnen, sie gehören der gebildeten Menschheit an.“ Heeren, Ideen 3. Theil, 1. Abthl.

Münzkunde der Deutschen Mittelzeit.

(Auf Anfrage.)

Ueber die zwar nicht seltenen, doch immer geschätzten, problematischen Goldmünzen, unter dem Namen Regenbogenschüsselchen bekannt, wüßte ich nichts zu entscheiden, wohl aber folgende Meinung zu eröffnen.

Sie stammen von einem Volke, welches zwar in Absicht auf Kunst barbarisch zu nennen ist, das sich aber einer wohlersonnenen Technik bei einem rohen Münzwesen bediente. Wenn nämlich die früheren Griechen Gold- und Silberküchelchen zu stempeln, dabei aber das Abspringen vom Ambos zu verhindern gedachten, so gaben sie der stählernen Unterlage die Form eines Kronenbohrers, worauf das Kügelchen gelegt, der Stempel aufgesetzt und so das Obergebilde abgedruckt ward; der Eindruck des untern viereckten zackigen Hülfsmittels verwandelte sich nach und nach in ein begränzendes, mancherlei Bildwerk enthaltendes Viereck, dessen Ursprung sich nicht mehr ahnen läßt.

Das unbekannte Volk jedoch, von welchem hier die Rede ist, vertiefte die Unterlage in Schüsselform, und grub zugleich eine gewisse Gestalt hinein; der obere Stempel war convex und gleichfalls ein Gebild hineingegraben. Wurde nun das Küchelchen in die Stempelschale gelegt und der obere Stempel

drauf geschlagen, so hatte man die schüsselförmige Münze, welche noch öfters in Deutschland aus der Erde gegraben wird; die darauf erscheinenden Gestalten aber geben zu folgenden Betrachtungen Anlaß.

Die erhabenen Seiten der drei mir vorliegenden Exemplare zeigen barbarische Nachahmungen bekannter, auf Griechischen Münzen vorkommender Gegenstände, einmal einen Löwenrachen, zweimal einen Taschenkrebs. Gebilde der Unfähigkeit, wie sie auch häufig auf silbernen Dazischen Münzen gesehen werden, wo die Goldphilippen offenbar kindisch pfuscherhaft nachgeahmt sind.

Die hohle Seite zeigt jedesmal sechs kleine halbkugelförmige Erhöhungen; hiedurch scheint mir die Zahl des Werthes ausgesprochen.

Das Merkwürdigste aber ist auf allen dreien eine sichelförmige Umgebung, die auf dem einen Exemplar unzweifelhaft ein Hufeisen vorstellt, und also da, wo die Gestalt nicht so entschieden ist, auch als ein solches gedeutet werden muß. Diese Vorstellung scheint mir Original; fände sie sich auch auf andern Münzen, so käme man vielleicht auf eine nähere Spur; jedoch möchte das Bild immer auf ein berittenes kriegerisches Volk hindeuten.

Ueber den Ursprung der Hufeisen ist man ungewiß; das älteste, das man zu kennen glaubt, soll dem Pferde des Königs Childerich gehört haben, und also um das Jahr 481 zu setzen seyn. Aus andern Nachrichten und Combinationen scheint hervor zu gehen, daß der Gebrauch der Hufeisen in Schwung gekommen zu der Zeit als Franken und Deutsche noch für Eine Völkerschaft gehalten wurden, die Herrschaft hinüber und herüber schwankte, und die kaiserlich-königlichen Gebieter bald dießseits bald jenseits des Rheins größere

Macht aufzubieten wußten. Wollte man sorgfältig die Orte verzeichnen, wo dergleichen Münzen gefunden worden, so gabe sich vielleicht ein Aufschluß. Sie scheinen niemals tief in der Erde gelegen zu haben, weil der Volksglaube sie da finden läßt, wo ein Fuß des Regenbogens auf dem Acker aufstand, von welcher Sage sie denn auch ihre Benennung gewonnen haben.

Von Deutscher Baukunst 1823.

Einen großen Reiz muß die Bauart haben, welche die Italiäner und Spanier schon von alten Zeiten her, wir aber erst in der neuesten, die Deutsche (tedesca, germanica) genannt haben. Mehrere Jahrhunderte ward sie zu kleinern und zu ungeheuren Gebäuden angewendet, der größte Theil von Europa nahm sie auf; Tausende von Künstlern, aber Tausende von Handwerkern übten sie; den christlichen Cultus förderte sie höchlich und wirkte mächtig auf Geist und Sinn; sie muß also etwas Großes, gründlich Gefühltes, Gedachtes, Durchgearbeitetes enthalten, Verhältnisse verbergen und an den Tag legen, deren Wirkung unwiderstehlich ist.

Merkwürdig war uns daher das Zeugniß eines Franzosen, eines Mannes, dessen eigene Bauweise der gerühmten sich entgegen setzte, dessen Zeit von derselben äußerst ungünstig urtheilte, und dennoch spricht er folgendermaßen:

„Alle Zufriedenheit, die wir an irgend einem Kunst-Schönen empfinden, hängt davon ab, daß Regel und Maaß beobachtet sey, unser Behagen wird nur durch Proportion bewirkt. Ist hieran Mangel, so mag man noch so viel äußere Zierrath anwenden, Schönheit und Gefälligkeit, die ihnen innerlich fehlen, wird nicht ersetzt, ja man kann sagen, daß ihre Häßlichkeit nur verhaßter und unerträglicher wird, wenn man die äußeren Zierrathen durch Reichthum der Arbeit oder der Materie steigert."

„Um dieſe Behauptung noch weiter zu treiben, ſag' ich, daß die Schönheit, welche aus Maaß und Proportion entſpringt, keineswegs koſtbarer Materien und zierlicher Arbeit bedarf, um Bewunderung zu erlangen, ſie glänzt vielmehr und macht ſich fühlbar, hervorblickend aus dem Wuſte und der Verworrenheit des Stoffes und der Behandlung. So beſchauen wir mit Vergnügen einige Maſſen jener Gothiſchen Gebäude, deren Schönheit aus Symmetrie und Proportion des Ganzen zu den Theilen und der Theile unter einander entſprungen erſcheint und bemerklich iſt, ungeachtet der häßlichen Zierrathen, womit ſie verdeckt ſind und zum Trutz derſelben. Was uns aber am meiſten überzeugen muß, iſt, daß wenn man dieſe Maſſen mit Genauigkeit unterſucht, man im Ganzen dieſelben Proportionen findet, wie an Gebäuden, welche, nach Regeln der guten Baukunſt erbaut, uns beim Anblick ſo viel Vergnügen gewähren."

François Blondel, Cours d'Architecture. Cinquième partie. Liv. V. Chap. XVI. XVII.

Erinnern dürfen wir uns hierbei gar wohl jüngerer Jahre, wo der Straßburger Münſter ſo große Wirkung auf uns ausübte, daß wir unberufen unſer Entzücken auszuſprechen nicht unterlaſſen konnten. Eben das, was der Franzöſiſche Baumeiſter nach gepflogener Meſſung und Unterſuchung geſteht und behauptet, iſt uns unbewußt begegnet, und es wird ja auch nicht von jedem gefordert, daß er von Eindrücken, die ihn überraſchen, Rechenſchaft geben ſolle.

Standen aber dieſe Gebäude Jahrhunderte lang nur wie eine alte Ueberlieferung da, ohne ſonderlichen Eindruck auf die größere Menſchenmaſſe, ſo ließen ſich die Urſachen davon gar wohl angeben. Wie mächtig hingegen erſchien ihre Wirkſamkeit in den letzten Zeiten, welche den Sinn dafür wieder

erweckten! Jüngere und Aeltere beiderlei Geschlechts waren von solchen Eindrücken übermannt und hingerissen, daß sie sich nicht allein durch wiederholte Beschauung, Messung, Nachzeichnung daran erquickten und erbauten, sondern auch diesen Styl, bei noch erst zu errichtenden, lebendigem Gebrauch gewidmeten Gebäuden, wirklich anwendeten, und eine Zufriedenheit fanden, sich gleichsam urväterlich in solchen Umgebungen zu empfinden.

Da nun aber einmal der Antheil an solchen Productionen der Vergangenheit erregt worden, so verdienen diejenigen großen Dank, die uns in den Stand setzen, Werth und Würde im rechten Sinne, das heißt historisch zu fühlen und zu erkennen, wovon ich nunmehr Einiges zur Sprache bringe, indem ich mich durch mein näheres Verhältniß zu so bedeutenden Gegenständen aufgefordert fühle.

Seit meiner Entfernung von Straßburg sah ich kein wichtiges imposantes Werk dieser Art. Der Eindruck erlosch, und ich erinnerte mich kaum jenes Zustandes, wo mich ein solcher Anblick zum lebhaftesten Enthusiasmus angeregt hatte. Der Aufenthalt in Italien konnte solche Gesinnungen nicht wieder beleben, um so weniger als die modernen Veränderungen am Dome zu Mailand den alten Charakter nicht mehr erkennen ließen; und so lebte ich viele Jahre solchem Kunstzweige entfernt, wo nicht gar entfremdet.

Im Jahre 1810 jedoch trat ich, durch Vermittelung eines edlen Freundes, mit den Gebrüdern Boisserée in ein näheres Verhältniß. Sie theilten mir glänzende Beweise ihrer Bemühungen mit; sorgfältig ausgeführte Zeichnungen des Doms zu Köln, theils im Grundriß, theils von mehreren Seiten, machten mich mit einem Gebäude bekannt, das nach scharfer Prüfung, gar wohl die erste Stelle in dieser Bauart verdient;

ich nahm ältere Studien wieder vor, und belehrte mich durch wechselseitige freundschaftliche Besuche und emsige Betrachtung gar mancher aus dieser Zeit sich herschreibenden Gebäude, in Kupfern, Zeichnungen, Gemälden, so daß ich mich endlich wieder in jenen Zuständen ganz einheimisch fand.

Allein der Natur der Sache nach, besonders aber in meinem Alter und meiner Stellung, mußte mir das Geschichtliche dieser ganzen Angelegenheit das Wichtigste werden, wozu mir denn die bedeutenden Sammlungen meiner Freunde die besten Förderniße darreichten.

Nun fand sich glücklicherweise, daß Herr Moller, ein höchst gebildeter, einsichtiger Künstler, auch für diese Gegenstände entzündet ward und auf das glücklichste mitwirkte. Ein entdeckter Originalriß des Kölner Doms gab der Sache ein neues Ansehen, die lithographische Copie desselben, ja die Contra-Drücke, wodurch sich das ganze zweithürmige Bild durch Zusammenfügen und Austuschen den Augen darstellen ließ, wirkte bedeutsam; und was dem Geschichtsfreunde zu gleicher Zeit höchst willkommen seyn mußte, war des vorzüglichen Mannes Unternehmen, eine Reihe von Abbildungen älterer und neuerer Zeit uns vorzulegen, da man denn zuerst das Herankommen der von uns dießmal betrachteten Bauart, sodann ihre höchste Höhe, und endlich ihr Abnehmen vor Augen sehen und bequem erkennen sollte. Dieses findet nun um desto eher statt, da das erste Werk vollendet vor uns liegt, und das zweite, das von einzelnen Gebäuden dieser Art handeln wird, auch schon in seinen ersten Heften zu uns gekommen ist.

Mögen die Unternehmungen dieses eben so einsichtigen als thätigen Mannes möglichst vom Publicum begünstigt werden; denn mit solchen Dingen sich zu beschäftigen ist an

der Zeit, die wir zu benutzen haben, wenn für uns und unsere Nachkommen ein vollständiger Begriff hervorgehen soll.

Und so müssen wir denn gleiche Aufmerksamkeit und Theilnahme dem wichtigen Werke der Gebrüder Boisserée wünschen, dessen erste Lieferung wir früher schon im allgemeinen angezeigt.

Mit aufrichtiger Theilnahme sehe ich nun das Publicum die Vortheile genießen, die mir seit dreizehn Jahren gegönnt sind; denn so lange bin ich Zeuge der eben so schwierigen als anhaltenden Arbeit der Boisserée'schen Verbündeten. Mir fehlte es nicht diese Zeit her an Mittheilung frisch gezeichneter Risse, alter Zeichnungen und Kupfer, die sich auf solche Gegenstände bezogen; besonders aber wichtig waren die Probedrücke der bedeutenden Platten, die sich durch die vorzüglichsten Kupferstecher ihrer Vollendung näherten.

So schön mich aber auch dieser frische Antheil in die Neigungen meiner früheren Jahre wieder zurück versetzte, fand ich doch den größten Vortheil bei einem kurzen Besuche in Köln, den ich an der Seite des Herrn Staats-Ministers von Stein abzulegen das Glück hatte.

Ich will nicht läugnen, daß der Anblick des Kölner Doms von außen eine gewisse Apprehension in mir erregte, der ich keinen Namen zu geben wüßte. Hat eine bedeutende Ruine etwas Ehrwürdiges, ahnen, sehen wir in ihr den Conflict eines würdigen Menschenwerks mit der stillmächtigen, aber auch alles nicht achtenden Zeit; so tritt uns hier ein Unvollendetes, Ungeheures entgegen, wo eben dieses Unfertige uns an die Unzulänglichkeit des Menschen erinnert, sobald er sich unterfängt, etwas Uebergroßes leisten zu wollen.

Selbst der Dom inwendig macht uns, wenn wir aufrichtig seyn wollen, zwar einen bedeutenden, aber doch unharmonischen

Effect; nur wenn wir ins Chor treten, wo das Vollendete uns mit überraschender Harmonie anspricht, da erstaunen wir fröhlich, da erschrecken wir freudig, und fühlen unsere Sehnsucht mehr als erfüllt.

Ich aber hatte mich längst schon besonders mit dem Grundriß beschäftigt, viel darüber mit den Freunden verhandelt, und so konnte ich, da beinahe zu allem der Grund gelegt ist, die Spuren der ersten Intention an Ort und Stelle genau verfolgen. Eben so halfen mir die Probedrücke der Seitenansicht und die Zeichnung des vorderen Aufrisses einigermaßen das Bild in meiner Seele auferbauen; doch blieb das was fehlte immer noch so übergroß, daß man sich zu dessen Höhe nicht aufschwingen konnte.

Jetzt aber, da die Boisserée'sche Arbeit sich ihrem Ende naht, Abbildung und Erklärung in die Hände aller Liebhaber gelangen werden, jetzt hat der wahre Kunstfreund auch in der Ferne Gelegenheit, sich von dem höchsten Gipfel, wozu sich diese Bauweise erhoben, völlig zu überzeugen; da er denn, wenn er gelegentlich sich als Reisender jener wundersamen Stätte nähert, nicht mehr der persönlichen Empfindung, dem trüben Vorurtheil, oder, im Gegensatz, einer übereilten Abneigung sich hingeben, sondern als ein Wissender und in die Hüttengeheimnisse Eingeweihter das Vorhandene betrachten und das Vermißte in Gedanken ersetzen wird. Ich wenigstens wünsche mir Glück, zu dieser Klarheit, nach funfzigjahrigem Streben, durch die Bemühungen patriotisch gesinnter, geistreicher, emsiger, unermüdeter junger Männer gelangt zu seyn.

Daß ich bei diesen erneuten Studien Deutscher Baukunst des zwölften Jahrhunderts öfters meiner frühern Anhänglichkeit an den Straßburger Münster gedachte, und des damals, 1771, im ersten Enthusiasmus verfaßten Druckbogens mich

erfreute, da ich mich desselben beim späteren Lesen nicht zu schämen brauchte, ist wohl natürlich: denn ich hatte doch die innern Proportionen des Ganzen gefühlt, ich hatte die Entwickelung der einzelnen Zierrathen eben aus diesem Ganzen eingesehen, und nach langem und wiederholtem Anschauen gefunden, daß der eine hoch genug auferbaute Thurm doch seiner eigentlichen Vollendung ermangele. Das alles traf mit den neueren Ueberzeugungen der Freunde und meiner eigenen ganz wohl überein, und wenn jener Aufsatz etwas Amfigurisches in seinem Styl bemerken läßt, so möchte es wohl zu verzeihen seyn, da wo etwas Unaussprechliches auszusprechen ist.

Wir werden noch oft auf diesen Gegenstand zurückkommen, und schließen hier dankbar gegen diejenigen, denen wir die gründlichsten Vorarbeiten schuldig sind, Herrn Moller und Büsching; jenem in seiner Auslegung der gegebenen Kupfertafeln, diesem in dem Versuch einer Einleitung in die Geschichte der Altdeutschen Baukunst; wozu mir denn gegenwärtig als erwünschtes Hülfsmittel die Darstellung zu Handen liegt, welche Herr Sulpiz Boisserée als Einleitung und Erklärung der Kupfertafeln mit gründlicher Kenntniß aufgesetzt hat.

Herstellung des Straßburger Münster.

Während die Wünsche der Kunst- und Vaterlands-Freunde auf die Erhaltung und Herstellung der alten Baudenkmale am Nieder-Rhein gerichtet sind, und man über die dazu erforderlichen Mittel rathschlägt, ist es höchst erfreulich und lehrreich zu betrachten, was in der Hinsicht am Ober-Rhein für das Münster zu Straßburg geschieht.

Hier wird nämlich schon seit mehreren Jahren mit großer Thätigkeit und glücklichem Erfolg daran gearbeitet, die durch Vernachlässigungen und Zerstörungen der Revolution entstandenen Schäden auszubessern.

Denn ist freilich der Vorschlag der Gleichheits-Brüder, den stolzen Münster abzutragen, weil er sich über die elenden Hütten der Menschen erhebt, in jenen Zeiten nicht durchgegangen; so hat doch die bilder- und wappenstürmende Wuth dieser Fanatiker die vielen Bildwerke an den Eingängen, ja sogar die Wappen der bürgerlichen Stadtvorgesetzten und Baumeister oben an der Spitze des Thurms keineswegs verschont.

Es würde zu weitläufig seyn, alles anzuführen, was durch diese und andere muthwillige frevelhafte Zerstörungen, und wieder was in Folge derselben das Gebäude gelitten hat.

Genug, man beschäftigt sich jetzt unausgesetzt damit, alles nach und nach auf das sorgfältigste wieder herzustellen. So ist bereits das bunte Glaswerk der großen über 40 Fuß weiten

Rose wieder in neues Blei gesetzt; so sind eine Menge neue Platten und steinerne Rinnen gelegt, durchbrochene Geländer, Pfeiler, Baldachine und Thürmchen nach alten Mustern ersetzt worden. — Die fast lebensgroßen Equester-Statuen der Könige Chlodowig, Dagobert und Rudolph von Habsburg sind, ganz neu verfertigt, mit vieler Mühe und Kosten wieder an den großen Pfeilern bei der Rose aufgestellt. Und auch an den Eingängen kehren nun von den hundert und aber hundert Bildwerken schon manche nach alten Zeichnungen ausgeführte an ihre Stelle zurück.

Man erstaunt billig, daß alle diese eben so viel Uebung und Geschicklichkeit als Aufwand erfordernden Arbeiten in unseren Tagen zu Stande kommen; und man begreift es nur, wenn man die weise Einrichtung der noch von Alters her für das Straßburger Münster bestehenden Bau-Stiftung und Verwaltung kennt.

Schon im 13ten Jahrhundert waren die zum Bau und Unterhalt dieses großen Werks bestimmten Güter und Einkünfte von den zu reingeistlichen Zwecken gehörigen getrennt, und der Obhut der Stadtvorgesetzten anvertraut worden. Diese ernannten einen eigenen Schaffner und wählten aus ihrer Mitte drei Pfleger, worunter immer ein Stadtmeister seyn mußte, — beides zur Verwaltung der Einnahme und Ausgabe, so wie zur Aufsicht über den Werkmeister, als welcher, vom Rath bloß zu diesem Zweck gesetzt und von der Stiftung besoldet, wieder den Steinmetzen und Werkleuten in der Bauhütte vorstand.

Auf diese Weise wurde die Sorge für das Münster eine städtische Angelegenheit, und dieß hatte vor vielen andern Vortheilen die überaus glückliche Folge, daß die beträchtlichen Güter und Gelder der Stiftung als Gemeinde-Eigenthum

selbst in der verderblichsten aller Staatsumwälzungen gerettet werden konnten.

Auch mußte eine Verwaltung, von welcher alle Jahre öffentlich Rechenschaft abgelegt wurde, nothwendig das größte Vertrauen einflößen, und immerfort neue Wohlthäter und Stifter zu Gunsten eines prachtvollen Denkmals gewinnen, welches eine zahlreiche vermögende Bürgerschaft großentheils als ihr eigenes betrachten durfte.

Daher sah sich denn die Anstalt im Stande, nicht nur die gewöhnlichen, sondern auch außerordentliche Bedürfnisse, wie z. B. nach einer großen Feuersbrunst, in der Mitte des vorigen Jahrhunderts, die sehr beträchtlichen Kosten neuer Bedachung und vielfachen damit zusammenhängenden reich verzierten Steinwerks zu bestreiten; ja vor wenigen Jahren noch sogar eine große Summe zum Ankauf von Häusern zu verwenden, welche niedergerissen wurden, um dem Gebäude einen weiteren offneren Zugang zu verschaffen.

Mit den Geldmitteln aber wurden nun zugleich auch die Kunst- und Handwerksmittel mannichfach erhalten; denn der alte Gebrauch, die Steinmetzen-Arbeit im Taglohn fertigen zu lassen, blieb bei diesem Gebäude stets bestehen, und man wich in der Herstellung der beschädigten Theile nie von der ursprünglichen Gestalt und Construction ab.

Gerade aus diesem Grunde bedurfte man besonders geübte und geschickte Werkleute, und diese bildeten sich dann auch immer von selbst, einer durch den andern, weil die Arbeit nie ausging.

Zudem blieben die einmal in dieser Bauart geübten Leute gern an einem Ort, wo sie zu allen Jahrszeiten auf sichern anständigen Lohn zählen konnten. Endlich ist das Straßburger Münster auch nicht das einzige Denkmal in Deutschland, bei

welchem sich solche vortreffliche Einrichtung erhalten hat, sondern es besteht nach dem Beispiel derselben eine ähnliche, gleichfalls unter städtischer Verwaltung, beim Münster zu Freiburg im Breisgau und bei St. Stephan in Wien, vielleicht auch noch anderwärts, ohne daß es uns bekannt geworden.

Hier hätten wir also im eigenen Vaterlande hinlänglich Muster für Erhaltungs-Anstalten und Pflanz-Schulen, aus welchen wir fähige Arbeiter zur Herstellung unserer in Verfall gerathenen großen Baudenkmale ziehen könnten; und wir brauchten nicht unsere Zuflucht nach England zu nehmen, wo freilich seit einer Reihe von Jahren für Erhaltung und Herstellung der Gebäude dieser Art am meisten geschehen ist.

Die neuen Arbeiten am Straßburger Münster lassen wirklich weder in Rücksicht der Zweckmäßigkeit noch der schönen treuen Ausführung irgend etwas zu wünschen übrig. Ganz besonders aber muß der treffliche Stand und die Ordnung gerühmt werden, worin hier alles zur Bedeckung und zum Wasserlauf dienende Steinwerk gehalten wird.

Außer den Dächern ist nicht eine Hand breit Kupfer oder Blei zur Bedeckung angewandt. Alle die vielen Gänge und Rinnen findet man von Stein verfertigt, und die große Terrasse, ja sogar sämmtliche Gewölbe in den beiden Thürmen, welche wegen der offenen Fenster der Witterung ausgesetzt, sind mit Platten belegt. Dieß Steinwerk ist nun alles abschüssig und so sorgfältig zugerichtet, daß nirgend ein Tropfen Wasser stehen bleiben kann; und wie nur ein Stein schadhaft wird, ersetzt man ihn durch einen neuen. Im September des vorigen Jahres hatten wir Gelegenheit, den großen Nutzen dieser weisen Vorkehrung im vollsten Maaß zu bewundern. Es war nach den unaufhörlichen beispiellosen Regengüssen des Sommers, ja selbst nach den Regengüssen des vorigen Tages

auch nicht eine Spur von Feuchtigkeit auf allen den offenen Stiegen, Gewölben, Gängen und Bühnen zu entdecken.

Man sieht leicht ein, wie eng diese Einrichtung des Wasserlaufs mit der ursprünglichen Anlage solcher Gebäude zusammenhängt, und wie hingegen die Blei- und Kupfer-Bedeckung für alle die mannichfaltigen, viele Winkel darbietenden Theile nicht ausreichen, sondern wegen des ewigen Flickwerks in vielen Fällen nur Veranlassung zu großem nutzlosen Kostenaufwand geben kann.

Der Kölnische Dom bietet hierüber Erfahrungen genug dar; man wird darum bei Herstellung desselben jene in Straßburg befolgte, für die Erhaltung so höchst zweckmäßige Weise ohne Zweifel desto mehr beherzigen.

Den Freunden des Alterthums muß es sehr angenehm seyn, zu vernehmen, daß für dieses und andere Denkmale am Niederrhein bereits die ersten nothwendigsten Maaßregeln getroffen sind.

Die im vorigen Sommer mit in dieser Hinsicht unternommene Reise des Geheimen Ober-Baraths Schinkel war hier von sehr günstigem Einfluß. Die Regierung hat vor der Hand eine beträchtliche Summe zur Ausbesserung eines großen gefährlichen Bauschadens am Dachstuhl des Kölnischen Doms bewilligt, und die Arbeiten sind schon in vollem Gang.

Außerdem ist zur Niederlegung einer neben dem Dom stehenden verfallenen Kirche Befehl gegeben, wodurch eine freiere Ansicht gerade des vollendeten Theils jenes Denkmals gewonnen wird. Dann sorgte man auch für die Rettung der gleichzeitig mit dem Kölner Dom und nach einem ähnlichen, aber verkleinerten Plan gebauten Abtei-Kirche Altenberg in der Nähe von Köln. Eine Feuersbrunst hatte vor kurzem dieß schöne ganz vollendete Gebäude seines Dachwerks beraubt.

Man war einstweilen auf die nothdürftigste Bedeckung bedacht, und hofft im Lauf des Jahres ein neues Dach herstellen zu können.

Anderseits bemüht man sich in Trier sorgsam für die dortigen bedeutenden Römischen Alterthümer; und mehr oder weniger zeigt sich in dieser Hinsicht an vielen Punkten der Niederrheinischen Länder die schützende Hand einer wohlwollenden Regierung, von welcher Kunst- und Vaterlands-Freunde die Erfüllung ihrer gerechten Wünsche nicht vergebens erwarten werden.

Wir können diese Nachricht nicht schließen, ohne noch ein Wort in Bezug auf den Straßburger Münster beizufügen:

Wir bemerkten mit großer Freude, wie sorgfältig dieß wunderwürdige Werk in Ehren gehalten wird; desto mehr aber befremdete uns, dieß nicht auf die Ruhestätte des großen Meisters ausgedehnt zu finden, welchem das Gebäude seine Entstehung verdankt.

Die außen an einem Pfeiler bei der Sacristei angebrachte Grabschrift des Erwin von Steinbach ist nämlich durch eine kleine Kohlenhütte verdeckt, und man sieht mit Unwillen die Züge eines Namens von den Anstalten zu den Rauchfässern verunreinigt, welchem vor vielen andern Sterblichen der Weihrauch selbst gebührte!

Möchten doch die so sehr ruhmwürdigen Stadtbehörden und Vorsteher des Münsterbaues dieser leicht zu hebenden Verunehrung ein Ende machen, und den Ort anständig einfassen, oder die Inschriften herausnehmen und an einem bessern Ort im Innern des Gebaudes, etwa beim Eingang unter den Thürmen aufstellen lassen.

Auf diese Weise erfahren wir nach und nach durch die Bemühungen einsichtiger, thätiger junger Freunde, welche Anstalten und Vorkehrungen sich nöthig machten, um jene ungeheuren Gebäude zu unternehmen, wo nicht auszuführen.

Zugleich werden wir belehrt, in welchem Sinn und Geschmack die nördlichere Baukunst vom achten bis zum funfzehnten Jahrhundert sich entwickelte, veränderte, auf einen hohen Grad von Trefflichkeit, Kühnheit, Zierlichkeit gelangte, bis sie zuletzt durch Abweichung und Ueberladung, wie es den Künsten gewöhnlich geht, nach und nach sich verschlimmerte. Diese Betrachtungen werden wir bei Gelegenheit der Mollerischen Hefte, wenn sie alle beisammen sind, zu unserer Genugthuung anstellen können. Auch schon die viere, welche vor uns liegen, geben erfreuliche Belehrung. Die darin enthaltenen Tafeln sind nicht numerirt, am Schlusse wird erst das Verzeichniß folgen, wie sie nach der Zeit zu legen und zu ordnen sind.

Schon jetzt haben wir dieses vorläufig gethan und sehen eine Reihe von sechs Jahrhunderten vor uns. Wir legten dazwischen was von Grund- und Aufrissen ähnlicher Gebäude zu Handen war und finden schon einen Leitfaden, an dem wir uns gar glücklich und angenehm durchwinden können. Sind die Mollerischen Hefte dereinst vollständig, so kann jeder Liebhaber sie auf ähnliche Weise zum Grund einer Sammlung legen, woran er für sich und mit andern über diese bedeutenden Gegenstände täglich mehr Aufklärung gewinnt.

Alsdann wird, nach abgelegten Vorurtheilen, Lob und Tadel gegründet seyn, und eine Vereinigung der verschiedensten Ansichten, aus der Geschichte auf einander folgender Denkmale, hervorgehen.

Auch muß es deßhalb immer wünschenswerther seyn, daß

das große Werk der Herren Boisserée, den Dom zu Köln darstellend, endlich erscheine. Die Tafeln, die schon in unsern Händen sind, lassen wünschen, daß alle Liebhaber bald gleichen Genuß und gleiche Belehrung finden mögen.

Der Grundriß ist bewundernswürdig und vielleicht von keinem dieser Bauart übertroffen. Die linke Seite, wie sie ausgeführt werden sollte, giebt erst einen Begriff von der ungeheuern Kühnheit des Unternehmens. Dieselbe Seitenansicht, aber nur so weit als sie zur Ausführung gelangte, erregt ein angenehmes Gefühl mit Bedauern gemischt. Man sieht das unvollendete Gebäude auf einem freien Platz, indem die Darsteller jene Reihe Häuser, welche niemals hätte gebaut werden sollen, mit gutem Sinne weggelassen. Daneben war es gewiß ein glücklicher Gedanke, die Bauleute noch in voller Arbeit und den Krahnen thätig vorzustellen, wodurch der Gegenstand Leben und Bewegung gewinnt.

Kommt hiezu nun ferner das Facsimile des großen Original-Aufrisses, welchen Herr Moller gleichfalls besorgt, so wird über diesen Theil der Kunstgeschichte sich eine Klarheit verbreiten, bei der wir die in allen Landen aufgeführten Gebäude solcher Art, früher und späterer Zeit, gar wohl beurtheilen können; und wir werden alsdann nicht mehr die Producte einer wachsenden, steigenden, den höchsten Gipfel erreichenden und sodann wieder versinkenden Kunst vermischen und eins mit dem andern entweder unbedingt loben oder verwerfen.

Köln.

Zu unserer großen Beruhigung erfahren wir, daß man daselbst eine ansehnliche Stiftung zu gründen beschäftigt sey,

wodurch es auf lange Jahre möglich wird den Dom wenigstens in seinem gegenwärtigen Zustande zu erhalten.

Auch ist durch Vorsorge des Herrn General-Gouverneurs Grafen von Solms-Laubach die Wallrafische Sammlung in das geräumige Jesuiten-Gebäude gebracht, und man sieht einer methodischen Aufstellung und Katalogirung derselben mit Zutrauen entgegen.

Und so wären denn zwei bedeutende Wünsche aller Deutschen Kunstfreunde schon in Erfüllung gegangen.

Pentazonium Vimariense,

dem dritten September 1825 gewidmet,

vom

Ober-Baudirector Coudray gezeichnet, gestochen vom Hofkupferstecher Schwerdgeburth.

Das seltene und mit dem reinsten Enthusiasmus gefeierte Fest der funfzigjährigen Regierung des Großherzogs von Sachsen Weimar Eisenach Königl. Hoheit zu verherrlichen, fühlten auch die Künste eine besondere Verpflichtung; unter ihnen that sich die Baukunst hervor, in einer Zeichnung, welche, nunmehr in Kupferstich gefaßt, dem allgemeinen Anschauen übergeben ist.

Zu seiner Darstellung nahm der geistreiche Künstler den Anlaß von jenen antiken Prachtgebäuden, wo man zonenweise, Stockwerk über Stockwerk, in die Höhe ging und, den Durchmesser der Area nach Stufenart zusammenziehend, einer Pyramiden- oder sonst zugespitzten Form sich zu nähern trachtete. Wenig ist uns davon übrig geblieben — von dem Trizonium des Quintilius Varus nur der Name — und was wir noch von dem Septizonium des Severus wissen, kann unsere Billigung nicht verdienen, indem es vertical in die Höhe stieg und also dem Auge das Gefühl einer geforderten Solidität nicht eindrücken konnte.

Bei unserm Pentazonium ist die Anlage von der Art, daß erst auf einer gehörig festen Rustica-Basis ein Säulengebäude dorischer Ordnung errichtet sey, über welchem abermals ein ruhiges Massiv einer jonischen Säulenordnung zum Grunde dient, wodurch denn also schon vier Zonen absolvirt wären, worauf abermals ein Massivaufsatz folgt, auf welchem Korinthische Säulen, zum Tempelgipfel zusammengedrängt, den höheren Abschluß bilden.

Die erste Zone sieht man, durch ihre Bildwerke, einer kräftig-thätigen Jugendzeit gewidmet, geistigen und körperlichen Uebungen und Vorbereitungen mancher Art. Die zweite soll das Andenken eines mittleren Manneslebens bewahren, in That und Dulden, Wirken und Leiden zugebracht, auf Krieg und Frieden, Ruhe und Bewegung hindeutend. Die dritte Zone giebt einem reich gesegneten Familienleben Raum. Die vierte deutet auf das, was für Kunst und Wissenschaft geschehen. Die fünfte läßt uns die Begründung einer sichern Staatsform erblicken, worauf sich denn das Heiligthum eines wohlverdienten Ruhms erhebt.

Ob nun gleich zu unserer Zeit Gebäude dieser Art nicht leicht zur Wirklichkeit gelangen dürften, so achtete der denkende Künstler doch für Pflicht zu zeigen, daß ein solches Prachtgerüste nicht bloß phantastisch gefabelt, sondern auf einer innern Möglichkeit gegründet sey; weßhalb er denn in einem zweiten Blatte die vorsichtige Construction desselben, sowohl in Grundrissen als Durchschnitten, den Kennerangen vorlegte; woneben man auch, umständlicher als hier geschieht, durch eine gedruckte Erklärung erfahren kann, worauf theils durch reale, theils durch allegorische Darstellungen gedeutet worden.

Und so wird denn endlich an dem Aufriß, welchen die Hauptplatte darstellt, der einsichtige Kennerblick geneigt unterscheiden

und beurtheilen, in wiefern die schwierige Uebereinanderstellung verschiedener Säulenordnungen, von der derbsten bis zu der schlankesten, gelungen, in wiefern die Profile dem jedesmaligen Charakter gemäß bestimmt und genügend gezeichnet worden.

Kehrt nun das Auge zu dem beim ersten Anschauen empfangenen Eindruck nach einer solchen Prüfung des Einzelnen wieder zurück, so wünschen wir die Frage günstig beantwortet: ob der allgemeine Umriß des Ganzen, der so zu nennende Schattenriß, dem Auge gefällig und nebst seinem reichen Inhalte dem Geiste faßlich sey, indem wir von unserer Seite hier nur eine allgemeine Anzeige beabsichtigen konnten.

Wenn nun der Künstler in einer genauen, zum saubersten ausgeführten Zeichnung das Seinige geleistet zu haben hoffen durfte, so kann die Arbeit des Kupferstechers sich gleichfalls einer geneigten Aufnahme getrösten. Herr Schwerdgeburth, dessen Geschicklichkeit man bisher nur in kleineren, unsere Taschenbücher zierenden Bildern liebte und bewunderte, hat sich hier in ein Feld begeben, in welchem er bisher völlig fremd gewesen, deßhalb eine Unbekanntschaft eines Kupferstechers mit dem architektonischen Detail vom Kenner mit Nachsicht zu beurtheilen seyn dürfte. Ferner ist zu bedenken, daß bei einer solchen Arbeit die geschickteste Hand ohne Beihülfe von mitleistenden Maschinen sich in Verlegenheit fühlen kann.

Eines solchen Vortheils, welcher dem Künstler in Paris und andern in dieser Art vielthätigen Städten zu Hülfe kommt, ermangelt die unsrige so gut wie gänzlich: alles ist hier die That der eigenen freien Hand, es sey daß sie die Radirnadel oder den Grabstichel geführt. Hiedurch aber hat auch dieses Blatt ein gewisses Leben, eine gewisse Anmuth gewonnen,

welche gar oft einer ausschließlich angewandten Technik zu ermangeln pflegt.

Eben so waren bei dem Abdruck gar manche Schwierigkeiten zu überwinden, die bei größeren, den Fabrikanstalten sich nähernden Gelegenheiten gar leicht zu beseitigen sind, oder vielmehr gar nicht zur Sprache kommen.

Schließlich ist nur noch zu bemerken, daß dieses Blatt für die Liebhaber der Kunst auch dadurch einen besondern Werth erhalten wird, daß der löbliche Stadtrath zu Weimar dem Kupferstecher die Platte honorirt und die sorgfältig genommenen Abdrücke, als freundliche Gabe, den Verehrern des gefeierten Fürsten zur Erinnerung an jene so bedeutende Epoche zugetheilt hat, welches allgemein mit anerkennendem Danke aufgenommen worden. Sie sind erfreut dem Lebenden als Lebendige ein Denkmal errichtet zu sehen, dessen Sinn und Bedeutung von ihnen um so williger anerkannt wird, als man sonst dergleichen dem oft schwankenden Ermessen einer Nachkommenschaft überläßt, die, mit sich selbst allzusehr beschäftigt, selten den reinen Enthusiasmus empfindet, um rückwärts dankbar zu schauen und gegen edle Vorganger ihre Pflicht zu erfüllen, wozu ihr denn auch wohl Ernst, Mittel und Gelegenheit oft ermangeln mögen.

Architektur in Sicilien.

Architecture moderne de la Sicile, par J. Hittorf et Zanth. A Paris.

Wie uns vor Jahren die modernen Gebäude Roms durch Fontaine und Percier, die Florentiniſchen durch Grandjean und Famin, die Genueſiſchen durch Gautier belehrend dargeſtellt worden, ſo haben ſich, um gleichen Zweck zu erreichen, ausgebildete Männer, Hittorf und Zanth, nach Sicilien begeben und liefern uns die dortigen, beſonders von Zeitgenoſſen Michel Angelo's errichteten, öffentlichen und Privatgebäude, ſo wie auch dergleichen aus früheren chriſtlichkirchlichen Zeiten.

Von dieſem Werke liegen uns 49 Tafeln vor Augen und wir können ſolches, ſowohl in Gefolg obgenannter Vorgänger, als auch um der eignen Verdienſte willen, Künſtlern und Kunſtfreunden auf das nachdrücklichſte empfehlen. Ein reicher Inhalt, ſo charakteriſtiſch als geiſtreich dargeſtellt, auf das ſicherſte und zarteſte behandelt. Es ſind nur Linearzeichnungen, aber durch zarte und ſtarke Striche iſt Licht- und Schatten-Seite hinreichend ausgedruckt, daher befriedigen ſie mit vollkommener Haltung.

Bei gewissen baulichen Gegenständen fanden die Künstler perspectivische Zeichnung nöthig, und diese machen den angenehmsten Eindruck; etwas Eigenthümlich-Charakteristisches der sicilianischen Baukunst tritt hier hervor; wir wagen es nicht näher zu bezeichnen, und bemerken nur Einzelnes.

Beim Eintritt in die dießmal gelieferten Messinischen Paläste sieht man sich in einem Hofe von hohen Wohnungen umkränzt; wir empfinden sogleich Respect und Wohlgefallen; der Baumeister scheint dem Hausherrn einen anständigen Lebensgenuß zugesichert zu haben; man ist in einer grandiosen, aber nicht allzuernsten Umgebung. Das Gleiche gilt von den Klöstern und andern öffentlichen Gebäuden; man ist von allem Düstern, Drückenden durchaus befreit, und diese Gebäude sind ihrem Zweck völlig angemessen.

Noch eine zweite allgemeine Bemerkung stehe hier: nicht leicht hat irgendwo eine edle Bildhauerkunst der Einbildungskraft so viel Antheil an ihren Werken gestattet als wie in Sicilien, deßwegen sie auch schwer zu beurtheilen sind.

Statuen von Menschen, Halbmenschen, Thieren und Ungeheuern, Basreliefs mythologischer und allegorischer Art, Verzierungen architektonischer Glieder, alles überschwenglich angebracht, besonders bei Brunnen, die bei ihrer Nothwendigkeit und Nutzbarkeit auch den größten Schmuck zu verdienen schienen. Wer an Einfalt und ernsthafte Würde gewöhnt ist, der wird sich in diesen mannichfaltigen Reichthum kaum zu finden wissen, wir aber konnten ihm an Ort und Stelle nicht ungünstig seyn; und so erfreut es uns, mit ganz außerordentlicher Sorgfalt hier diese sonderbaren Werke dargestellt zu sehen und die architektonische Zierlichkeit ihrer Profile sowohl als die übrige Fülle ihrer Verzierungen zu bewundern. Denn so lange die Einbildungskraft von der Kunst gebändigt wird,

giebt sie durchaus zu erfreulichen Gebilden Anlaß; dahingegen wenn Kunst sich nach und nach verliert, der regelnde Sinn entweicht und das Handwerk mit der Imagination allein bleibt, da nehmen sie unaufhaltsam den Weg, welcher, wie schon in Palermo der Fall ist, zum Pallagonischen Unsinn nicht Schritt vor Schritt, sondern mit Sprüngen hinführt.

Architecture antique de la Sicile, par Hittorf et Zanth.

Von diesem Werke sind 31 Tafeln in unsern Händen: sie enthalten die Tempel von Segeste und Selinunt, geographische und topographische Charten, die genauesten architektonischen Risse und charakteristische Nachbildungen der wundersamen Basreliefe und Ornamente, zugleich mit ihrer Färbung, und erheben uns zu ganz eigenen neuen Begriffen über alte Baukunst. Früheren Reisenden bleibe das Verdienst die Aufmerksamkeit erregt zu haben, wenn diese Letzteren, begabt mit mehr historisch-kritischen und artistischen Hülfsmitteln, endlich das Eigentliche leisten, was zur wahren Erkenntniß und gründlichen Bildung zuletzt erfordert wird.

Mit Verlangen erwarten wir die Nachbildungen der Tempel zu Girgent, besonders aber hinlängliche Kenntniß von den letzten Ausgrabungen, wovon uns einige Blätter in Osterwald's Sicilien schon vorläufige Kenntniß gegeben und ein einzelner Theil in einem landschaftlichen Gemälde dargestellt die angenehmsten Eindrücke verleiht, die wir in folgendem näher aussprechen.

Südöstliche Ecke des Jupiter-Tempels von Girgent, wie sie sich nach der Ausgrabung zeigt; Oelbild von Herrn von Klenze, Königlich Bayerischem Ober-Baudirector.

Ein Gemälde nicht nur des Gegenstandes wegen für den Alterthumsforscher belehrend, sondern auch befriedigend, ja erfreulich dem Kunstfreund, wenn er das Werk bloß als Landschaft betrachtet.

Die Luft mit leichtem Gewölk ist recht schön, klar, gut abgestuft; die Behandlung desselben beweis't des Meisters Kunstfertigkeit; nicht weniger Lob verdient auch die gar zierlich, fleißig und geschmackvoll ausgeführte weite Küstenstrecke des Mittelgrundes. Vorn im Bilde liegen die kolossalen Tempelruinen mit solcher Präcision der Zeichnung, solcher auf das Wesentliche im Detail verwendeten Sorgfalt ausgeführt, wie es nur von einem im Fach der Architektur-Zeichnung vielgeübten Künstler zu erwarten ist. Der so glücklich in dem geschmackvollen Ganzen restaurirt aufgestellte Koloß giebt der mächtigen Ruine eine ganz originelle Anmuth. Ein schlanker, an der Seite der Tempelruine aufgewachsener Oelbaum, charakteristisch, sehr zart und ausführlich in seinem Blätterschlag, eine Aloe und in der Ecke rechts noch verschiedene Fragmente von der Architektur des Tempels, staffiren durchaus zweckmäßig den nächsten und allernächsten Vordergrund.

Das Verdienstliche verschiedener Theile dieser Malerei wird am besten gelobt und am treffendsten bezeichnet wenn man sagt, daß es an Elzheimer's Arbeiten erinnere.

Kirchen, Paläste und Klöster in Italien,

nach den Monumenten gezeichnet, von J. Eugenius Ruhl, Architekten in Cassel, gr. Fol. 3 Lieferungen, jede zu 6 Blättern, sauber radirte Umrisse.

Ein durch merkwürdigen Inhalt, wie durch Verdienst der Ausführung gleich achtbares, vor kurzem erschienenes Werk.

Das erste oder Titelblatt jeder Lieferung enthält antike Fragmente, mit Geschmack und Kunst zum Ganzen geordnet; die fünf übrigen aber Ansichten, bald vom Aeußern, bald vom Innern ansehnlicher Gebäude, von Constantin des Großen Zeit das ganze Mittelalter herab bis an die neuere Baukunst, wie sie unter den großen Meistern des sechzehnten Jahrhunderts zur fröhlichen Blüthe gelangt war. Einige wenige dürften vielleicht bloß als pittoreske Ansichten aufgenommen seyn.

Von Seiten der künstlerischen Behandlung finden wir an den Blättern dieses Werks theils die Genauigkeit und den bis auf das kleinste Detail sich erstreckenden Fleiß, theils die vom Zeichner mit nicht weniger Geschmack als Ueberlegung gewählten Standpunkte zu loben; unbeschadet der Wahrheit stellen sich die sämmtlichen Gegenstände dem Auge von einer gefälligen Seite in malerischer Gruppirung dar.

Auch hat der Verfasser Sorge getragen für die meisten seiner Blätter solche Gegenstände auszuwählen, die zugleich

schöne Ansichten gewähren, wenig bekannt und in kunstgeschichtlicher Beziehung merkwürdig sind. Unsere Leser werden selbst davon urtheilen können, wenn wir ihnen den Inhalt aller drei bis jetzt erschienenen Lieferungen kurz anzeigen.

Erste Lieferung.

1) Verschiedene antike Fragmente, zierlich zusammengestellt. 2) Der innere Hofraum und Säulengänge um denselben im Palast der Cancellaria zu Rom, nach Einigen Architektur des San Gallo, wahrscheinlicher aber des Bramante. 3) Hof bei der Kirche St. Apostoli zu Rom. 4) Vestibul eines Gebäudes in der Via Sistina zu Rom. 5) Ansicht der Kirche St. Feliciano zu Fuligno. 6) Ansicht der Kirche St. Giorgio in Velabro und des Bogens der Goldschmiede zu Rom.

Zweite Lieferung.

1) Wiederum gar zierliche Zusammenstellung antiker Fragmente. 2) Klosterhof zu St. Giovanni in Laterano zu Rom. 3) Ansicht des Innern der Kirche St. Costanza vor der Porta Pia zu Rom. 4) Façade und vorliegende große Treppe der Kirche St. Maria in Ara Cöli, auf dem Capitolium zu Rom. 5) Eingang zur Kirche St. Prassede zu Rom. 6) Palast des Grafen Giraud in Via di Borgo novo zu Rom, Architektur von Bramante.

Dritte Lieferung.

1) Ansicht der Kirche St. Salvator zu Fuligno. 2) St. Giacomo zu Vicovaro. 3) Ansicht des Doms zu Spoleto. 4) Cortile eines Palastes nahe bei dem Capitol zu Rom. 5) Sacristey zu St. Martino a Monti in Rom. 6) Mittlere Ansicht des Klosterhofs zu St. Giovanni in Laterano.

Ferner sind wir des Vergnügens theilhaft geworden, von eben demselben Künstler einen mit Aquarellfarben gemalten und zum Verwundern fleißig ausgeführten Prospect des Platzes zu Assisi, mit dem darauf liegenden noch sehr wohl erhaltenen Minerven-Tempel, jetzt in eine Kirche verwandelt und Madonna della Minerva genannt, zu sehen. Der gute Ton im Ganzen, die heitere Luft, die natürliche Farbe der verschiedenen Architektur-Gegenstände, der höchst löbliche Fleiß, der auch die geringsten Kleinigkeiten nicht übersehen, sondern mit Sorgfalt und Liebe nachgebildet hat, endlich die wohlgezeichneten Figuren in den eigenthümlichen Landestrachten, womit das Bild reichlich und zweckmäßig staffirt ist — alles zusammen kann unmöglich verfehlen jeden der Kunst kundigen Beschauer zu befriedigen, zu erfreuen. Auf uns wenigstens hat es diese Wirkung gethan und mehrere Tage hindurch, da das Anschauen desselben uns gegönnt war, zu einer heiteren Gemüthsstimmung beigetragen.

Wenn nun meine Freunde an der vollkommenen Ausführung eines so wohl studirten Werkes ihre Freude hatten, so war mir dabei noch ganz anders zu Muthe, indem ich mich der abenteuerlich-flüchtigen Augenblicke lebhaft erinnerte, wo ich vor diesem Tempel gestanden und mich zum erstenmal über ein wohlerhaltenes Alterthum innig erfreute. (Italiänische Reise erster Theil S. 136.) Wie gerne werden wir dem Künstler folgen, wenn er uns, wie er verspricht, nächstens wieder an Ort und Stelle führt, und von seinen anhaltenden gründlichen Studien daselbst bildlich und schriftlich den Mitgenuß vergönnt.

Das altrömische Denkmal bei Igel

unweit Trier.

Eine mit ausgezeichneter Sorgfalt gemachte ungefähr 18 Zoll hohe bronzene Abbildung dieses merkwürdigen römischen Denkmals veranlaßt nachfolgende Betrachtungen über dasselbe.

Das alte Denkmal ist einigen Gliedern der römischen Familie der Secundiner zu Ehren errichtet; es besteht aus einem festen grauen Sandstein, hat im Ganzen thurmartige Gestalt und über 70 Fuß Höhe.

Die architektonischen Verhältnisse der verschiedenen Theile an sich sowohl als in Uebereinstimmung zum gesammten Ganzen verdienen großes Lob, und es möchte schwerlich irgend ein anderes römisches Monument sich dem Auge gefälliger und zierlicher darstellen.

Ueber die Zeit wann das Werk errichtet worden, giebt weder die Inschrift Auskunft, noch läßt sich dieselbe aus andern Nachrichten genau bestimmen; jedoch scheint die reiche Fülle der Zierrathen und Bilder, womit es gleichsam überdeckt ist, so wie der Geschmack, in welchem sie gearbeitet sind, auf die Zeit der Antonine hinzudeuten.

Die verzierenden Bilder sind gemischter Art: theils Darstellungen aus dem wirklichen Leben, auf Stand, Geschäfte,

Verwaltung und Pflichten derer, denen das Denkmal errichtet worden, sich beziehend; theils der Götter- und Heldensage angehörend.

Die vor uns befindliche bronzene Copie ist mit ausnehmender Sorgfalt gemacht; den Styl der Antike, gefälligen Geschmack und angemessene Haltung erkennt man überall nicht nur in den unzähligen, flach erhobenen, doch immer hinreichend deutlich gearbeiteten Figuren, sondern auch in den Blätterverzierungen der Gesimse. Der nachbildende Künstler hat seinen Fleiß dergestalt weit getrieben, daß bloß verwitterte Stellen des Monuments deutlich von solchen Beschädigungen zu unterscheiden sind, die es durch Menschenhände gewaltsam erlitten, ja daß sogar eine Anzahl neu eingefügter Steine ohne Schwierigkeit zu erkennen sind.

Auch der Abguß verdient großes Lob; er ist ungemein reinlich und ohne sichtbare Spuren späterer Nachhülfe.

An die Künstler Heinr. Zumpft und C. Osterwald, Verfertiger der bronzenen Abbildung.

Bei dem erfreulichen Anblick des mir übersendeten löblichen Kunstwerkes eilte ich zuvörderst mich jener Zeit zu erinnern, in welcher mir es, und zwar unter sehr bedenklichen Umständen, zuerst bekannt geworden. Ich suchte die Stelle meines Tagebuchs, der Campagne 1792, wieder auf und füge sie hier bei, als Einleitung zu demjenigen, was ich jetzt zu äußern gedenke.

„Auf dem Wege von Trier nach Luxemburg erfreute mich bald das Monument in der Nähe von Igel. Da mir bekannt war, wie glücklich die Alten ihre Gebäude und Denkmäler zu

setzen wußten, warf ich in Gedanken sogleich die sämmtlichen Dorfhütten weg und nun stand es an dem würdigsten Platze. Die Mosel fließt unmittelbar vorbei, mit welcher sich gegenüber ein ansehnliches Wasser, die Saar, verbindet; die Krümmung der Gewässer, das Auf- und Absteigen des Erdreichs, eine üppige Vegetation geben der Stelle Lieblichkeit und Würde.

„Das Monument selbst könnte man einen architektonisch-plastisch verzierten Obelisk nennen. Er steigt in verschiedenen, künstlerisch über einander gestellten Stockwerken in die Höhe, bis er sich zuletzt in einer Spitze endigt, die mit Schuppen ziegelartig verziert ist und mit Kugel, Schlange und Adler in der Luft sich abschloß.

„Möge irgend ein Ingenieur, welchen die gegenwärtigen Kriegsläufte in diese Gegend führen und vielleicht eine Zeit lang festhalten, sich die Mühe nicht verdrießen lassen, das Denkmal auszumessen und, insofern er Zeichner ist, auch die Figuren der vier Seiten, wie sie noch kenntlich sind, uns überliefern und erhalten.

„Wie viel traurige bildlose Obelisken sah ich nicht zu meiner Zeit errichten, ohne daß irgend jemand an jenes Monument gedacht hätte. Es ist freilich schon aus einer spätern Zeit, aber man sieht immer noch die Lust und Liebe, seine persönliche Gegenwart mit aller Umgebung und den Zeugnissen von Thätigkeit sinnlich auf die Nachwelt zu bringen. Hier stehen Eltern und Kinder gegen einander, man schmauf't im Familienkreise; aber damit der Beschauer auch wisse woher die Wohlhäbigkeit komme, ziehen beladene Saumrosse einher, Gewerb und Handel wird auf mancherlei Weise vorgestellt. Denn eigentlich sind es Kriegs-Commissarien die sich und den Ihrigen dieß Monument errichteten, zum Zeugniß, daß

damals wie jetzt an solcher Stelle genugsamer Wohlstand zu erringen sey.

„Man hatte diesen ganzen Spitzbau aus tüchtigen Sandquadern roh über einander gethürmt und alsdann, wie aus einem Felsen, die architektonisch-plastischen Gebilde herausgehauen. Die so manchem Jahrhunderte widerstehende Dauer dieses Monuments mag sich wohl aus einer so gründlichen Anlage herschreiben."

Den 22. Oktober 1792.

„Ein herrlicher Sonnenblick belebte so eben die Gegend, als mir das Monument von Igel, wie der Leuchtthurm einem nächtlich Schiffenden, entgegenglänzte.

„Vielleicht war die Macht des Alterthums nie so gefühlt worden als an diesem Contrast: ein Monument, zwar auch kriegerischer Zeiten, aber doch glücklicher, siegreicher Tage und eines dauernden Wohlbefindens rühriger Menschen in dieser Gegend.

„Obgleich in später Zeit unter den Antoninen erbaut, behält es immer von trefflicher Kunst noch so viel Eigenschaften übrig, daß es uns im Ganzen anmuthig ernst zuspricht und aus seinen, obgleich sehr beschädigten Theilen das Gefühl eines fröhlich-thätigen Daseyns mittheilt. Es hielt mich lange fest; ich notirte manches, ungern scheidend, da ich mich nur desto unbehaglicher in meinem erbärmlichen Zustande fühlte."

Seit der Zeit versäumte ich nicht jenen Eindruck, und war es auch nur einigermaßen, vor der Seele zu erneuern. Auch unvollständige und unzulängliche Abbildungen waren mir willkommen; z. B. ein englischer Kupferstich, eine französische Lithographie nach General de Howen, so wie auch die lithographirte Skizze der Herzogin von Rutland. Jene ersten

beiden erinnerten wenigstens an die wunderbare Stelle dieses Alterthums in nordischer ländlicher Umgebung. Viel näher brachte schon den erwünschten Augenschein die Bemühung des Herrn Quednow, so wie der Herren Hawich und Neurohr: letzterer hatte sich besonders auch über die Literatur und Geschichte, insofern sie dieses Denkmal behandelt, umständlich ausgebreitet, da denn die verschiedenen Meinungen über dasselbe, welche man hiebei erfuhr, ein öfteres Kopfschütteln erregen mußten. Diese zwar dankenswerthen Vorstellungen ließen jedoch manches zu wünschen übrig; denn obgleich auf die Abbildungen Fleiß und Sorgfalt verwendet war, so gab doch der Totaleindruck die Ruhe nicht, welche das Monument selbst verleiht, und im Einzelnen schien die Lithographie das Verwitterte roher und das Uebergebliebene stumpfer vorgestellt zu haben, dergestalt, daß zwar Kenntniß und Uebersicht mitgetheilt, das eigentliche Gefühl aber und eine wünschenswerthe Einsicht nicht gegeben ward.

Beim ersten Anblick Ihrer höchst schätzenswerthen Arbeit jedoch trat mir gerade das Erwünschteste entgegen. Dieses bronzene Facsimile in Miniatur bringt uns jene Eigenthümlichkeiten so vollkommen vor die Seele, daß ich geneigt war Ihrem Werke unbedingtes enthusiastisches Lob zuzurufen. Weil ich aber auf meiner langen Laufbahn gewarnt bin, und oft gemerkt habe, daß man Gegenständen der Kunst, so wie auch Personen, für die man ein günstiges Vorurtheil gefaßt hat, alles nachsieht und in Gefahr kommt ihre Vorzüge zu überschätzen, so verlangte ich eine Autorität für meine Gefühle und eine Sicherheit für dieselben in dem Ausspruch eines unbestechbaren Kenners.

Glücklicherweise stand mir nun ein längst geprüfter Freund zur Seite, dessen Kenntnisse ich seit vielen Jahren sich immer

vermehren, sein Urtheil dem Gegenstande immer angemessen gesehen. Es ist der Director unsrer freien Zeichenschule, Herr Heinrich Meyer, Hofrath und Ritter des weißen Falkenordens, der, wie so oft, mir auch dießmal die Freude machte, meine Neigung zu billigen und meine Vorliebe zu rechtfertigen. Mehrmalige Gespräche in Gegenwart des allerliebsten Kunstwerkes, verschiedene daraus entsprungene Aufsätze verschafften nun die innigste Bekanntschaft mit demselben. Nachstehendes möge als Resultat dieser Theilnahme angesehen werden, ob wir es gleich auch nur aufstellen als unsre Ansicht unter den vielen möglichen, voraussehend, daß über dieses Werk, insofern es problematisch ist, die Meinungen sich niemals vereinigen, vielmehr, wo nicht im Gegensatz, doch im Schwanken und Zweifeln nach menschlicher Art erhalten werden.

A.

Amtsgeschäfte.

1) Hauptbasrelief im Basement der Vorderseite: An zwei Tischen mehrere Versammelte, Wichtiges verhandelnd. Ein dirigirender Sitzender, Vortragende, Einleitende, Ankömmlinge.

2) Seitenbild in der Attika: Zwei Sitzende, zwei im Stehen Theilnehmende, kann als Rentkammer, Comptoir und dergleichen angesehen werden.

B.

Fabrication.

3) Hauptbild in der Attika: eine Färberei darstellend. In der Mitte heben zwei Männer ein ausgebreiteres, wahrscheinlich schon gefärbtes Tuch in die Höhe; der Ofen, worin der Kessel eingefügt zu denken ist, sieht unten hervor. Auf

unsrer linken Seite tritt ein Mann heran, ein Stück Tuch über der Schulter hängend, zum Färben bringend; zur Rechten ein anderer im Weggehen, ein fertiges davon tragend.

4) Langes Basrelief im Fries mag irgend eine chemische Behandlung vorstellen, vielleicht die Bereitung der Farben und sonst.

C.

Transport.

Sieht man am vielfachsten und öftersten dargestellt, wie denn ja auch das Beischaffen aller Bedürfnisse das Hauptgeschäft der Kriegscommissarien ist und bleibt.

5) Wassertransport, sehr bedeutend in den Stufen des Sockels, die er, nach den Ueberbliebenen zu schließen, sämmtlich scheint eingenommen zu haben. Häufige sogenannte Meerwunder, hier wohl bloß im Allgemeinen als Wasserwunder gedacht. Die Schiffe werden gezogen, welches auf Flußtransport einzig deutet.

6) Seitenbild in der Base: Ein schwer beladener Wagen mit drei Maulthieren bespannt, aus einem Stadtthor nach Bäumen hin lenkend.

7) Seitenbild in der Attika: Ein Jüngling lehrt einen Knaben, der auf seinem Schooße sitzt, den Wagen führen, beide nackt. Ein allerliebstes Bild, hindeutend, daß diese Geschäfte erblich in der Familie gewesen, und daß man die Jüngsten gleich in dem Metier unterrichtet, welches für sie das Wichtigste blieb.

8) Bergtransport, gar artige halbsymbolische Wirklichkeit. Rechts und links zwei Gebäude, zwischen denselben ein Hügel. Von unserer Linken steigt ein beladenes Maulthier mit seinem Führer die Höhe hinan, während ein anderes Lastthier,

ebenfalls von einem Führer begleitet, rechts hinabsteigt. Oben auf dem Gipfel, in der Mitte, ein ganz kleines Häuschen, die Ferne und Höhe andeutend.

D.

Familien- und häusliche Verhältnisse.

9) Großes Bild der Vorderseite, eigentlich das Hauptbild des Ganzen: drei männliche Figuren; die eine rechts, leicht bekleidet, scheint wegzugehen und von der in der Mitte stehenden kleinern, welche des obern Theils ermangelt, durch Händedruck Abschied zu nehmen; die größere männliche, links, hält in beiden Händen einen Mantel, als wollte sie solchen der scheidenden um die Schultern schlagen. Ueber diesen Figuren sind drei Medaillons, aus Schildern oder Tellern hervorschauende Büsten angebracht, vielleicht die Hauptpersonen der Familie.

10) Schmales und langes Bild im Fries. Ein Angesehener, welcher unter einem Vorhang heraustritt, erhält von sechs Figuren Naturalabgaben, Wildpret, Fische u. s. w.; andere Männer stehen, mit Stäben, als bereite Boten gegenwärtig, alles wohl auf Frohnen und Zinsen deutend. Ein hinterster bringt Getränke.

11) Langes Basrelief in der Vorderseite des Frieses. An beiden Seiten eines Tisches auf Lehnsesseln sitzen zwei Personen, etwas entfernt von der Tafel; zwei dienende, oder vielleicht unterhaltende Figuren beschäftigt hinter dem Tische. In einer Abtheilung rechts die Küche mit Herd und Schüsseln; ein Koch bereitet Speisen, ein anderer scheint auftragen zu wollen. Links, in einer Abtheilung der Schenktisch mit Gefäßen; ein Mann ist beschäftigt einen Krug herabzuheben, ein anderer gießt Getränk in eine Schale.

E.

Mythologische Gegenstände.

Sie sind gewiß sämmtlich auf die Familie und ihre Zustände im Allgemeinen zu deuten, wenn dieses auch im Einzelnen durchzuführen nicht gelingen möchte.

12) Hauptbild der Rückseite. In der Mitte eines Zodiaks Hercules auf einem Viergespann, seine Hand einer aus der Höhe sich herunterneigenden Figur hinreichend. Außerhalb dieses Kreises, in den Ecken des Quadrats, vier große Köpfe, herausschauend, Vollgesichter, jedoch sehr flach gehalten, von verschiedenem Alter, die vier Winde vorstellend. Man beschaue diese ganze Abtheilung recht aufmerksam und frage sich: könnte man wohl eine thätige, durch glücklichen Erfolg belohnte Lebensweise reicher und entschiedener ausdrücken?

13) Ist nun hiedurch der Jahr- und Witterungs-Lauf angedeutet, so erscheint im Giebel das Haupt der Luna, um die Monden zu bezeichnen. Ein Reh springt zur Seite hervor. Nur die Hälfte des Bildes ist übrig geblieben.

14) Daneben, gleichfalls im Giebelfelde, Helios, Beherrscher des Tages, mit frei und frohem Antlitz. Die hinter dem Haupt hervorspringenden Pferde sind zu beiden Seiten erhalten. Darunter

15) Hauptbild in der Attika der Rückseite: Ein Jüngling, zwei hochbeinige Greife am Zaume haltend, eben als wenn er der Sonne Relais gelegt hätte.

16) Im Fronton der Hauptseite Hylas von den Nymphen geraubt.

17) Auf dem Gipfel des Ganzen eine Kugel, von der sich ein Adler, den Ganymed entführend, erhob. Dieses wie das vorige Bild, wahrscheinlich auf früh verstorbene Lieblinge der

Familie deutend, ganz im antiken classischen Sinn, das Vorübergehende immerfort lebend und blühend zu denken.

18) Endlich möchte wohl im Giebelfelde, Mars zur schlafenden Rhea herantretend, auf den römischen Ursprung der Familie und ihren Zusammenhang mit dem großen Weltreiche zu deuten seyn.

19) und 20) Zu Erklärung und Rangirung der beiden sehr beschädigten hohen Nebenseiten der Hauptmasse des Monuments werden umsichtige Kenner das Beste beitragen, welche sich wohl ähnlicher Bilder des Alterthums erinnern, woran man mit einiger Sicherheit diese Lücken restauriren und ihren Sinn erforschen könnte. Es sind allerdings mythologische Gegenstände, welche hier höchst wahrscheinlich in Beziehung auf die Schicksale und Verhältnisse der Familie abgebildet sind. Denn daß nicht alle hier vorhandenen Bilder, besonders die poetischen, von Erfindung der ausführenden Künstler seyen, läßt sich vermuthen; sie mögen, wie ja alle decorirenden Künstler thun, sich einen Vorrath von trefflichen Mustern gehalten haben. Die Zeit, in welche die Errichtung dieses Monuments fällt, ist nicht mehr productiv, man nahm schon längst zum Nachbilden seine Zuflucht, wie späterhin immer mehr.

Ein Werk dieser Art, das in einem höhern Sinne collectiv ist, aus mancherlei Elementen, aber mit Zweck, Sinn und Geschmack zusammengestellt ist, läßt sich nicht bis auf die geringsten Glieder dem Verstande vorzählen, man wird sich immer bei Betrachtung desselben in einer gewissen Laßlichkeit erhalten müssen, damit man die Vorzüge des Einzelnen scharf und genau kenne, dagegen aber Absicht und Verknüpfung des Ganzen eher behaglich als genau sich in der Seele wieder erschaffe.

Offenbar sind hier die realsten und ideellsten, die gemeinsten und höchsten Vorstellungen auf eine künstlerische Weise

vereinigt und es ist uns kein Denkmal bekannt, worin gewagt wäre, einen so widersprechenden Reichthum, mit solcher Kühnheit und Großheit, der betrachtenden Gegenwart und Zukunft vor die Augen zu stellen. Ohne uns durch die Schwierigkeit einer vielleicht geforderten Darstellung abschrecken zu lassen, haben wir die einzelnen Bilder unter Rubriken zu bringen gesucht, und wie überdem diese niedergeschriebenen Worte, ohne die Gegenwart des so höchst gelungenen Modells, auch nicht im mindesten befriedigen können, so haben wir an manchen Stellen mehr angedeutet als ausgeführt. Denn in diesem Falle besonders gilt: was man nicht gesehen hat gehört uns nicht und geht uns eigentlich nichts an. Hienach beurtheile man die versuchte Darstellung der einzelnen Bilder unter gewissen Rubriken.

Der Tänzerin Grab.

Das entdeckte Grab ist wohl für das Grab einer vortrefflichen Tänzerin zu halten, welche zum Verdruß ihrer Freunde und Bewunderer zu früh von dem Schauplatz geschieden. Die drei Bilder muß ich cyklisch, als eine Trilogie, ansehn. Das kunstreiche Mädchen erscheint in allen dreien, und zwar im ersten, die Gäste eines begüterten Mannes zum Hochgenuß des Lebens entzückend; das zweite stellt sie vor, wie sie im Tartarus, in der Region der Verwesung und Halbvernichtung, kümmerlich ihre Künste fortsetzt; das dritte zeigt sie uns, wie sie, dem Schein nach wiederhergestellt, zu jener ewigen Schattenseligkeit gelangt ist. Das erste und letzte Bild erlauben keine andere Auslegung; die des mittleren ergiebt sich mir aus jenen beiden.

Es wäre kaum nöthig, diese schönen Kunstproducte noch besonders durchzugehn, da sie für sich zu Sinn, Gemüth und Kunstgeschmack so deutlich reden. — Allein man kann sich von etwas Liebenswürdigem so leicht nicht loswinden, und ich spreche daher meine Gedanken und Empfindungen mit Vergnügen aus, wie sie sich mir bei der Betrachtung dieser schönen Gebilde immer wieder erneuern.

Die erste Tafel zeigt die Künstlerin als den höchsten lebendigsten Schmuck eines Gastmahls, wo Gäste jedes Alters mit Erstaunen auf sie schauen. Unverwandte Aufmerksamkeit ist der größte Beifall den das Alter geben kann, das eben so

empfänglich als die Jugend, nicht eben so leicht zu Aeußerungen gereizt wird. Das mittlere Alter wird schon seine Bewunderung in leichter Handbewegung auszudrücken angeregt, so auch der Jüngling; doch dieser beugt sich überdieß empfindungsvoll zusammen, und schon fährt der jüngste der Zuschauer auf und beklatscht die wahrgenommenen Tugenden wirklich.

Vom Effecte den die Künstlerin hervorgebracht und der uns in seinen Abstufungen zuerst mehr angezogen als sie selbst, wenden wir uns nun zu ihr und finden sie in einer von jenen gewaltsamen Stellungen, durch welche wir von lebenden Tänzerinnen so höchlich ergötzt werden. Die schöne Beweglichkeit der Uebergänge, die wir an solchen Künstlerinnen bewundern, ist hier für einen Moment fixirt, so daß wir das Vergangene, Gegenwärtige und Zukünftige zugleich erblicken und schon dadurch in einen überirdischen Zustand versetzt werden. Auch hier erscheint der Triumph der Kunst, welche die gemeine Sinnlichkeit in eine höhere verwandelt, so daß von jener kaum eine Spur mehr zu finden ist.

Daß die Künstlerin sich als ein Bacchisches Mädchen darstellt und eine Reihe Stellungen und Handlungen dieses Charakters abzuwickeln im Begriff ist, daran läßt sich wohl nicht zweifeln. Auf dem Seitentische stehen Geräthschaften, die sie braucht, um die verschiedenen Momente ihrer Darstellung mannichfaltig und bedeutend zu machen, und die hinten über schwebende Büste scheint eine helfende Person anzudeuten, die der Hauptfigur die Requisiten zureicht und gelegentlich einen Statisten macht; denn mir scheint alles auf einen Solotanz angelegt zu seyn.

Ich gehe zum zweiten Blatt. Wenn auf dem ersten die Künstlerin uns reich und lebensvoll, üppig, beweglich, gracios,

wellenhaft und fließend erschien, so sehen wir hier, in dem traurigen lemurischen Reiche von allem das Gegentheil. Sie hält sich zwar auf einem Fuße, allein sie drückt den andern an den Schenkel des erstern, als wenn er einen Halt suchte. Die linke Hand stützt sich auf die Hüfte, als wenn sie für sich selbst nicht Kraft genug hätte; man findet hier die unästhetische Kreuzesform, die Glieder gehen im Zickzack, und zu dem wunderlichen Ausdruck muß selbst der rechte aufgehobene Arm beitragen, der sich zu einer sonst graciös gewesenen Stellung in Bewegung setzt. Der Standfuß, der aufgestützte Arm, das angeschlossene Knie, alles giebt den Ausdruck des Stationären, des Beweglich-unbeweglichen: ein wahres Bild der traurigen Lemuren, denen noch so viel Muskeln und Sehnen übrig bleiben, daß sie sich kümmerlich bewegen können, damit sie nicht ganz als durchsichtige Gerippe erscheinen und zusammenstürzen.

Aber auch in diesem widerwärtigen Zustande muß die Künstlerin auf ihr gegenwärtiges Publicum noch immer belebend, noch immer anziehend und kunstreich wirken. Das Verlangen der herbeieilenden Menge, der Beifall den die ruhig Zuschauenden ihr widmen, sind hier in zwei Halbgespenstern sehr köstlich symbolisirt. Sowohl jede Figur für sich als alle drei zusammen componiren vortrefflich und wirken in Einem Sinne zu Einem Ausdruck. — Was ist aber dieser Sinn, was ist dieser Ausdruck?

Die göttliche Kunst, welche alles zu veredeln und zu erhöhen weiß, mag auch das Widerwärtige, das Abscheuliche nicht ablehnen. Eben hier will sie ihr Majestätsrecht gewaltig ausüben; aber sie hat nur Einen Weg, dieß zu leisten: sie wird nicht Herr vom Häßlichen, als wenn sie es komisch behandelt; wie denn ja Zeuris sich über seine eigne ins Häßlichste gebildete Hekuba zu Tode gelacht haben soll.

Eine Künstlerin wie diese war, mußte sich bei ihrem Leben in alle Formen zu schmiegen, alle Rollen auszuführen wissen, und jedem ist aus Erfahrung bekannt, daß uns die komischen und neckischen Exhibitionen solcher Talente oft mehr aus dem Stegreife ergötzen, als die ernsten und würdigen, bei großen Anstalten und Anstrengungen.

Bekleide man dieses gegenwärtige lemurische Scheusal mit weiblich jugendlicher Muskelfülle, man überziehe sie mit einer blendenden Haut, man statte sie mit einem schicklichen Gewand aus, welches jeder geschmackvolle Künstler unserer Tage ohne Anstrengung ausführen kann, so wird man eine von denen komischen Posituren sehen, mit denen uns Harlekin und Colombine unser Leben lang zu ergötzen wußten. Verfahre man auf dieselbe Weise mit den beiden Nebenfiguren, und man wird finden, daß hier der Pöbel gemeint sey, der am meisten von solcherlei Vorstellungen angezogen wird.

Es sey mir verziehen, daß ich hier weitläuftiger als vielleicht nöthig wäre, geworden; aber nicht jeder würde mir, gleich auf den ersten Anblick, diesen antiken humoristischen Geniestreich zugeben, durch dessen Zauberkraft zwischen ein menschliches Schauspiel und ein geistiges Trauerspiel eine lemurische Posse, zwischen das Schöne und Erhabene ein Fratzenhaftes hineingebildet wird. Jedoch gestehe ich gern, daß ich nicht leicht etwas Bewunderuswürdigeres finde, als das ästhetische Zusammenstellen dieser drei Zustände, welche alles enthalten, was der Mensch über seine Gegenwart und Zukunft wissen, fühlen, wähnen und glauben kann.

Das letzte Bild wie das erste spricht sich von selbst aus. Charon hat die Künstlerin in das Land der Schatten hinübergeführt, und schon blickt er zurück, wer allenfalls wieder abzuholen drüben stehen möchte. Eine den Todten günstige und

daher auch ihr Verdienst in jenem Reiche des Vergessens bewahrende Gottheit blickt mit Gefallen auf ein entfaltetes Pergament, worauf wohl die Rollen verzeichnet stehen mögen, in welchen die Künstlerin ihr Leben über bewundert worden: denn wie man den Dichtern Denkmale setzte, wo zur Seite ihrer Gestalt die Namen der Tragödien verzeichnet waren, sollte der praktische Künstler sich nicht auch eines gleichen Vorzugs erfreuen?

Besonders aber diese Künstlerin, die wie Orion seine Jagden, so ihre Darstellungen hier fortsetzt und vollendet. Cerberus schweigt in ihrer Gegenwart, sie findet schon wieder neue Bewunderer, vielleicht schon ehemalige, die ihr zu diesen verborgenen Regionen vorausgegangen. Eben so wenig fehlt es ihr an einer Dienerin; auch hier folgt ihr eine nach, welche, die ehemaligen Functionen fortsetzend, den Shawl für die Herrin bereit hält. Wunderschön und bedeutend sind diese Umgebungen gruppirt und disponirt, und doch machen sie, wie auf den vorigen Tafeln, bloß den Rahmen zu dem eigentlichen Bilde, zu der Gestalt, die hier wie überall entscheidend hervortritt. Gewaltsam erscheint sie hier, in einer Mänadischen Bewegung, welche wohl die letzte seyn mochte, womit eine solche Bacchische Darstellung beschlossen wurde, weil drüber hinaus Verzerrung liegt. Die Künstlerin scheint mitten durch den Kunstenthusiasmus, welcher sie auch hier begeistert, den Unterschied zu fühlen des gegenwärtigen Zustandes gegen jenen, den sie so eben verlassen hat. Stellung und Ausdruck sind tragisch, und sie könnte hier eben so gut eine Verzweifelnde als eine vom Gott mächtig Begeisterte vorstellen. Wie sie auf dem ersten Bilde die Zuschauer durch ein absichtliches Wegwenden zu necken schien, so ist sie hier wirklich abwesend; ihre Bewunderer stehen vor ihr, klatschen ihr entgegen, aber

sie achtet ihrer nicht, aller Außenwelt entrückt, ganz in sich selbst hineingeworfen. Und so schließt sie ihre Darstellung mit den zwar stummen, aber pantomimisch genugsam deutlichen, wahrhaft heidnisch tragischen Gesinnungen, welche sie mit dem Achill der Odyssee theilt, daß es besser sey, unter den Lebendigen als Magd einer Künstlerin den Shawl nachzutragen, als unter den Todten für die Vortrefflichste zu gelten.

Sollte man mir den Vorwurf machen, daß ich zu viel aus diesen Bildern herausläse, so will ich die Clausulam salutarem hier anhängen, daß wenn man meinen Aufsatz nicht als eine Erklärung zu jenen Bildern wollte gelten lassen, man denselben als ein Gedicht zu einem Gedicht ansehen möge, durch deren Wechselbetrachtung wohl ein neuer Genuß entspringen könnte.

Uebrigens will ich nicht in Abrede seyn, daß hinter dem sinnlich ästhetischen Vorhange dieser Bilder noch etwas anderes verborgen seyn dürfte, das den Augen des Künstlers und Liebhabers entrückt, von Alterthumskennern entdeckt, zu tieferer Belehrung dankbar von uns aufzunehmen ist.

So vollkommen ich jedoch diese Werke dem Gedanken und der Ausführung nach erkläre, so glaube ich doch Ursache zu haben, an dem hohen Alterthum derselben zu zweifeln. Sollten sie von alten griechischen Cumanern verfertigt seyn, so müßten sie vor die Zeiten Alexander's gesetzt werden, wo die Kunst noch nicht zu dieser Leichtigkeit und Geschmeidigkeit in allen Theilen ausgebildet war. Betrachtet man die Eleganz der Herculanischen Tänzerin, so möchte man wohl jenen Künstlern auch diese neugefundenen Arbeiten zutrauen, um so mehr, als unter jenen Bildern solche angetroffen werden, die in Absicht der Erfindung und Zusammenbildung den gegenwärtigen wohl an die Seite gestellt werden können.

Die in dem Grabe gefundenen griechischen Wortfragmente scheinen mir nicht entscheidend zu beweisen, da die griechische Sprache den Römern so geläufig, in jenen Gegenden von Alters her einheimisch und wohl auch auf neueren Monumenten im Brauch war. Ja, ich gestehe es, jener lemurische Scherz will mir nicht ächt griechisch vorkommen, vielmehr möchte ich ihn in die Zeiten setzen, aus welchen die Philostrate ihre Halb- und Ganzfabeln, dichterische und redneriſche Beschreibungen hergenommen.

Homer's Apotheose.

Ein antikes Basrelief, gefunden in der Hälfte des 17ten Jahrhunderts zu Marino, auf den Gütern des Fürsten Colonna, in den Ruinen der Villa des Kaisers Claudius, zu unserer Zeit in dem Palast Colonna noch vorhanden, stellt den alten Homer dar, wie ihm göttliche Ehre bewiesen wird. Wir sind aufs neue aufmerksam darauf geworden durch einige Figuren dieser Vorstellung, deren Abgüsse uns durch Freundeshand zugekommen.

Um sich den Sinn dessen was wir zu sagen gedenken sicherer zu entwickeln, betrachte man eine Abbildung von dem Florentiner Gallestruzzi, im Jahr 1656 gezeichnet und gestochen. Sie findet sich in Kircher's Latium, bei der 80sten Seite, und in Cuper's Werke gleich zu Anfang; sie giebt uns einen hinreichenden Begriff von diesem wichtigen Alterthum; denn Gallestruzzi hatte für solche Nachbildungen genugsame Geschicklichkeit, welche dem Kunstliebhaber schon bekannt ist durch ähnliche nach Polydor radirte Blätter, z. B. den Untergang der Familie Niobe, nicht weniger durch die Kupfer zu Agostini Gemme antiche figurate.

Da in einem problematischen Falle eines jeden Meinung sich nach Belieben ergehen darf, so wollen wir, ohne weitläuftige Wiederholung dessen, was hierüber bisher gedacht und gestritten worden, unsere Auslegung kürzlich vortragen. Und hiebei sondern wir, was nach prüfender Betrachtung des Bildes, nach Lesung der darüber vorhandenen Schriften völlig klar geworden, und was zu erörtern allenfalls noch übrig geblieben wäre.

Klar ist, mit beigefügten Worten bestimmt und ausgelegt, die vor einem abgeschlossenen Vorhangsgrunde, als in einem Heiligthum, abgebildete göttliche Verehrung Homer's, auf dem untern Theile des Bildes. Er sitzt, wie wir sonst den Zeus abgebildet sehen, auf einem Sessel, jedoch ohne Lehnen, die Füße auf einem Schemel ruhend, den Scepter in der Linken, eine Rolle in der Rechten. Die Ilias und Odyssee knieen fromm an seiner Seite, hinter ihm Eumelia die ihn bekränzt, Kronos zwei Rollen in Händen, unter dem Schemel sind die Mäuslein nicht vergessen; Mythos als bekränzter Opferknabe mit Gießgefäß und Schale, ein gebuckelter Stier im Hintergrunde; Historia streut Weihrauch auf den Altar; Poesis hält ein paar Fackeln freudig in die Höhe; Tragödia alt und würdig, Comedia, jung und anmuthig, heben ihre rechte Hand begrüßend auf; alle viere gleichsam im Vorschreiten gebildet; hinter ihnen eine Turba stehend, aufmerksam, deren einzelne Figuren mehr durch die Inschriften als durch Gestalt und Beiwesen erklärt werden; und wo man Buchstaben und Schrift sieht, läßt man sich wohl das Uebrige gefallen.

Aber von oben herunter darf man, auch ohne Namen und Inschrift, die Vorstellung nicht weniger für klar halten.

Auf der Höhe des Berges Zeus sitzend, den Scepter in der Hand, den Adler zu Füßen; Mnemosyne hat eben von ihm die Erlaubniß zur Vergötterung ihres Lieblings erhalten, er, mit rückwärts über die Schulter ihr zugewandtem Gesicht, scheint mit göttlicher Gleichgültigkeit den Antrag bejaht zu haben; die Mutter alles Dichtens aber, im Begriff sich zu entfernen, schaut ihn, mit auf die Hüfte gestütztem rechtem Arm, gleichfalls über die Schulter an, als wenn sie ihm nicht besonders dankte für das was sich von selbst verstehe.

Eine jüngere Muse, kindlich munter hinabspringend,

verkündet's freudig ihren sieben Schwestern, welche auf den beiden mittleren Planen sitzend und stehend mit dem was oben vorging beschäftigt scheinen. Sodann erblickt man eine Höhle, daselbst Apollo Musagetes in herkömmlich langem Sängerkleide, welcher ruhig aufmerksam dasteht, neben ihm Bogen und Pfeile über ein glockenförmiges Gefäß gelehnt.

So weit nun können wir uns für aufgeklärt halten, und stimmen mit den bisherigen Auslegern meistentheils hierin überein. Von oben herein wird nämlich das göttliche Patent ertheilt und den beiden mittleren Reihen publicirt; das unterste vierte, von uns schon beschriebene Feld aber stellt die wirkliche, obgleich poetisch-symbolische, Verleihung der zugestandenen hohen Ehre dar.

Problematisch bleiben uns jedoch noch zwei Figuren in dem rechten Winkel der zweiten Reihe von unten. Auf einem Piedestal steht eine Figur, gleichsam als Statue eines mit gewöhnlichem Unterkleid und vierzipfligem Mantel angethanen Mannes von mittlerem Alter; Füße und Hände sind nackt, in der Rechten hält er eine Papier- oder Pergament-Rolle und über seinem Haupte zeigt sich der obere Theil eines Dreifußes, dessen Gestell jedoch, ganz gegen die Eigenthümlichkeit einer solchen Maschine, bis zu den Füßen des Mannes herunter geht.

Die früheren Erklärungen dieser Figur können in einigen diesem Gegenstand gewidmeten Schriften nachgelesen werden; wir aber behaupten, es sey die Abbildung eines Dichters, der sich einen Dreifuß, durch ein Werk, wahrscheinlich zu Ehren Homer's, gewonnen und zum Andenken dieser für ihn so wichtigen Begebenheit sich hier als den Widmenden vorstellen lasse.

Roma sotterranea

di

Antonio Bosio Romano.

Vorgemeldetes Buch schlugen wir nach um zu erfahren, in wiefern die persönliche Gestalt des Widmenden oder sonst Betheiligten mit in die bildlichen Darstellungen eingreife, welche sowohl an Sarkophagen als an Grabeswänden plastisch und malerisch uns aufbewahrt sind.

Eben so wie wir bei den römisch-heidnischen Gräbern gesehen haben, finden sich Halbfiguren mit beiden Armen, entweder allein oder zu zweien, Mann und Frau, Vater und Sohn, sodann auch, nach alter heidnischer Weise, an Familientischen mit besonders großen Weingefäßen.

Mit ausgestreckten Armen, als Betende, kommen besonders Frauen vielfach vor, meist allein, sodann aber auch mit Assistenten.

Vielleicht sind sie auch als Mithandelnde in den biblischen Geschichten dargestellt, als Theilnehmende an den heilsamen Wundern, wie denn hie und da knieende und dankende Figuren vorkommen. Offenbar aber sind sie persönlich als Widmende vorgestellt, in kleinen Manns- und Frauens-Figuren zu Christi Füßen, der auf einem Berge steht, aus welchem die vier paradiesischen Quellen entspringen. Dergleichen sind zu sehen Seite 67, 69, 75, 85 und 87.

Gleichfalls offenbar kommen sie als Handwerker und Arbeitende vor, am ofteſten als Cavatori, als Grabhöhlen-Gräber, welche wahrſcheinlich als Handarbeiter mitunter zugleich Architekten waren; wie man aus den kunſtgemäß ausgehauenen Grabgewölben gar wohl zu erkennen hat. Mag nun ſeyn, daß ſie ſich ſelbſt auch ihre Grabhöhlen aushöhlten, und nicht allein andern, ſondern auch ſich und den Ihrigen dieſen frommen Dienſt leiſten wollten, oder daß ihnen aus ſonſt einer Urſache erlaubt geweſen, ſich dieſes Denkmal in fremden Grabwohnungen zu ſtiften; genug ſie erſcheinen mit Picken, Hacken und Schaufeln und die Lampe fehlt nicht.

Bedenken wir nun wie groß die Innung dieſer Cavatori muß geweſen ſeyn, da ſie denn doch immerfort als Bewohner und Erbauer dieſer unterirdiſchen Stadt anzuſehen ſind; ferner daß ſie mit Architekten, Bildhauern, Malern in fortwährender thätiger Berührung blieben: ſo überzeugt man ſich leicht, daß das Handwerk, welches nur für die Todten lebte, ſich den Vorzug der Erinnerung vor den übrigen Lebendigen wohl anmaßen durfte. Wir bemerken deßhalb nur im Vorübergehen und ohne Gewicht darauf zu legen, daß vielleicht hie und da ein Muſiker, ein Fiſcher, ein Gärtner auch wohl auf ſeine Perſon und ſein Geſchäft habe anſpielen laſſen.

Zwei antike weibliche Figuren,

welche, in ihrem vollkommenen Zustand, nicht gar einen römischen Palm hoch mögen gewesen seyn, gegenwärtig des Kopfes und des untern Theils der Füße ermangelnd, von gebranntem Thon, in meinem Besitz. Von diesen wurden Zeichnungen nach Rom, an die dortigen Alterthumsforscher gesendet, mit nachstehendem Aufsatz:

Die beiden Zeichnungen mit schwarzer Kreide sind Nachbildungen von zwei, wie man sieht, sehr beschädigten antiken Ueberbleibseln, aus gebranntem Thon, beinahe völlig Relief, von gleicher Größe, aber ursprünglich schon nur zur Hälfte gebildet, indem die Rückseite fehlt, wie sie denn scheinen in die Wand eingemauert gewesen zu seyn. Sie stellen Frauen vor in anständiger Kleidung, die Gewänder von gutem Styl. Die eine hält ein Thierchen im Arm, welches man mit einiger Aufmerksamkeit für ein Ferkelchen erkennt, und wenn sie es als ein Lieblingshündchen behandelt, so hat die andere ein gleiches Geschöpf bei den Hinterbeinen gefaßt und läßt es vor sich herunterhängen, wodurch schon eher die Vermuthung erregt wird, es seyen diese Thiere zu irgend einem Opferfest aufgefaßt.

Nun ist bekannt, daß bei den der Ceres geweihten Festen auch Saugschweinchen vorkamen und man konnte, daß diese beiden Figuren auf solche Umstände und Gelegenheiten hindeuten, wohl den Gedanken fassen.

Herr Baron von Stackelberg hat sich hierüber näher geäußert, indem er die Erfahrung mittheilte: daß wenn wirklich Ferkelchen der Göttin dargebracht wurden, wohl auch solche von unvermögenderen Personen im Bilde möchten angenommen worden seyn. Ja er bezeugte, daß man in Griechenland Reste von solchen Fabriken entdeckt habe, wo noch dergleichen fertige Votivbilder mit ihren Formen seyen gefunden worden.

Ich erinnere mich nicht im Alterthum einer ähnlichen Vorstellung, außer daß ich glaube, es sey, auf dem Braunschweigischen berühmten Onyxgefäße, die erste darbringende Figur gleichfalls mit einem Schweinchen, welches sie an den Hinterfüßen trägt, vorgestellt.

Die römischen verbundenen Alterthumskenner werden sich, bei ihrer weiten Umsicht, wohl noch manchen andern Falls erinnern und uns darüber aufzuklären wissen. Ich bitte nur um Verzeihung, wenn ich, Känze nach Athen zu tragen, mir dießmal sollte angemaßt haben.

Ein drittes Blatt, welches ich beifüge, ist eine Durchzeichnung nach einem Pompejanischen Gemälde. Mir scheint es eine festliche Tragbahre zu seyn, aus irgend einem Feierzuge, wo die Handwerker nach ihren Hauptabtheilungen aufgetreten. Hier sind die Holzarbeiter vorgestellt, wo sich sowohl der gewöhnliche Tischer, der Brettspalter, als der Bildschnitzer hervorthun. Die auf dem Boden liegende Figur mag ich mir als ein unvollendetes Schnitzwerk einer menschlichen Gestalt vorstellen; der hinterwärts gestreckte linke Arm möchte noch nicht eingerichtet seyn, der über dem Kopf hervorragende Stift ist vielleicht zu dessen Befestigung bestimmt. Der über dem Körper stehende nachdenkende Künstler hat irgend ein schneidendes Instrument zu seinen Zwecken in der

Hand. Es kommt nun darauf an, ob erfahrne Kenner unter den vielen festlichen Aufzügen des Alterthums eine solche Art Handlung auffinden werden, oder schon aufgefunden haben.

In der neuern Zeit ergab sich etwas Aehnliches: daß in einer nordamerikanischen Stadt, ich glaube Boston, die Handwerker mit großem Festapparat vor einigen Jahren einen solchen Umzug durchgeführt.

Reizmittel in der bildenden Kunst.

Wenn wir uns genau beobachten, so finden wir daß Bildwerke uns vorzüglich nach Maaßgabe der vorgestellten Bewegung interessiren. Einzelne ruhige Statuen können uns durch hohe Schönheit fesseln, in der Malerei leistet dasselbe Ausführung und Prunk, aber zuletzt schreitet doch der Bildhauer zur Bewegung vor, wie im Laokoon und der Neapolitanischen Gruppe des Stiers; Canova bis zur Vernichtung des Lychas und der Erdrückung des Centauren. Diese folgereiche Betrachtung deuten wir nur an, um überzugehen zu Bemerkungen über die Schlange als Reizmittel in der bildenden Kunst.

Hiezu geben uns die Abgüsse der Stoschischen Sammlung Gelegenheit. Ohne Weiteres zählen wir die Beispiele her:

1) Ein Adler; er steht auf dem rechten Fuße, um den sich eine Schlange gewickelt hat, deren oberer Theil drohend hinter dem linken Flügel hervorragt; der edle Vogel schaut nach derselben Seite und hat auch die linke Klaue aufgehoben im Vertheidigungszustand. Ein köstlicher Gedanke und vollkommene Composition.

2) Eine geistreiche Darstellung, eine Art von Parodie auf die erste. Ein Hahn, so anmaßlich als ihn die Alten darzustellen pflegen, tritt mit dem linken Fuße auf den Schwanz einer Schlange, die sich parallel mit ihm als Gegnerin drohend emporhebt. Er scheint nicht im mindesten von der Gefahr gerührt, sondern trotzt dem Gegner mit geschwollenem Kamm.

3) Ein Storch, der sich niederbückend eine kleinere Schlange zu fassen, zu verschlingen bereitet, wo also dieß Gewürm nur als Nahrungsmittel Appetit und Bewegung erregt.

4) Ein Stier im vollen Lauf, gleichsam fliehend; mitten von der Erde erhebt sich eine Schlange seine Weichen bedrohend. Köstlich gedacht und allerliebst ausgeführt.

5) Ein uralt griechischer geschnittener Stein in meinem Besitz. Ein gehelmter Held, dessen Schild an der Seite steht, dessen rechter Fuß von einer Schlange umwunden ist, beugt sich, um sie zu fassen, sich von ihr zu befreien.

Alterthumsforscher wollten hierin den Hercules sehen, welcher wohl auch gerüstet vorgestellt würde, ehe er den Nemeischen Löwen erlegt und sich alsdann halbnackt als kunstgemäßer Gegenstand dem bildenden Künstler darbot.

Unter den mir bekannten Gemmen findet sich dieser, oder ein ähnlicher Gegenstand nicht behandelt.

6) Das Höchste dieser Art möchte denn wohl der Laokoon seyn, wo zwei Schlangen sich mit drei Menschengestalten herumkämpfen; jedoch wäre über ein so allgemein Bekanntes wohl nichts weiter hinzuzufügen.

Tischbein's Zeichnungen

des Ammazzaments der Schweine in Rom.

Tischbein, der sich viel mit Betrachtung von Thieren, ihrer Gestalt, ihrer Eigenheiten, ihrer Bewegungen abgab, hat uns immer viel von dem Ammazzament der Schweine, von einem allgemeinen Schweinemord, zu erzählen gewußt, der in den Ruinen jenes Tempels vorgehe, die am Ende der Via Sacra wegen der schönen Basreliefe berühmt sind, den Einfluß der Minerva auf weibliche Arbeiten sehr anmuthig darstellend.

In die Höhlungen und Gewölbe dieses zusammengestürzten Gebäudes werden, zur Winterszeit, in großen Heerden, vom Lande herein schwarze wildartige Schweine getrieben und daselbst an die Kaufluſtigen nicht etwa lebendig, sondern todt überlassen. Das Geschäft aber wird folgendermaßen betrieben:

Der Römer darf sich mit Schweinschlachten nicht abgeben; wer aber das Blut, welches bei dem Schlachten verloren ginge, auch nicht entbehren will, verfügt sich dorthin und feilscht um eines, der in jenen Räumen zusammengedrängten Schweine. Ist man des Handels einig, so wirft sich einer der wild genug anzuschauenden Heerde-Besitzer mit Gewalt über das Thier, stößt ihm einen starken, spitzen oben umgebogenen und gleichsam zum Handgriff gekrümmten Drath ins Herz und trillt ihn so lange darin herum, bis das Thier kraftlos niederfällt und sein Leben aushaucht. Hiebei wird nun kein Tropfen

Bluts vergossen, es gerinnt im Innern, und der Käufer schafft es mit allem innern und äußern Zubehör vergnügt nach Hause.

Daß eine solche Operation nicht ohne Kampf sich entwickele, läßt sich denken; der einzelne kräftige Mann, der sich über ein solches wildstarkes Thier hinwirft, es beim Ohre faßt, zur Erde niederdrückt, die Stelle des Herzens sucht, und den tödtlichen Drath einstößt, hat gar manchen Widerstand, Gegenwirkung und Zufälle zu erwarten. Er wird oft selbst niedergerissen und zertreten, und seine Beute entspringt ihm; die Jagd geht von neuem an, und weil mehr als Ein Handel der Art zu gleicher Zeit im Gange ist, so entsteht ein vielfacher Tumult in den theils zusammenhängenden, theils durch Latten und Pfahlwerk abgesonderten Gewölben, welcher mit dem entsetzlichsten, scharftönenden und grunzenden Zetergeschrei die Ohren beleidigt; so wie das Auge von dem wüsten Getümmel im innersten verletzt wird.

Freilich ist es einem humoristischen Künstlerauge, wie Tischbein besaß, nicht zu verargen, wenn es sich an dem Gewühl, den Sprüngen, an der Unordnung des Rennens und Stürzens, der heftigsten Gewalt wilder Thierheit und dem ohnmächtigen Dahinsinken entseelter Leichname zu ergötzen Lust findet. Es sind noch die flüchtigsten Federzeichnungen hievon übrig, wo eine geübte Künstlerhand, als wetteifernd mit einem wilden unfaßlichen Getümmel, sich auf dem Papier mit gutem Humor zu ergehen scheint.

Danae.

Eine wohlgegliederte weibliche Gestalt liegt nackt, den Rücken uns zukehrend, uns über die rechte Schulter anschauend, auf einem wohlgepolsterten, anständigen Ruhebette; ihr rechter Arm ist aufgehoben, der Zeigefinger deutet, man weiß nicht recht worauf. Rechts vom Zuschauer, in der Höhe, zieht aus der Ecke eine Wolke heran, welche auf ihrem Wege Goldstücke spendet, deren einen Theil die alte Wärterin andächtig in einem Becken auffängt. Hinter dem Lager, zu den Füßen der Schönen, tritt ein Genius heran; er hat auch ein paar begeistete Goldstücke aufgefangen und scheint sie dem Oertchen näher bringen zu wollen, wohin sie sich eigentlich sehnen. Nun bemerkt man erst wohin die Schöne deutet. Ein in Karyatidenform den Bettvorhang tragender, zwar anständig drapirter, doch genugsam kenntlicher Priap ist es, auf welchen sie hinweis't, um uns anzuzeigen wovon eigentlich die Rede sey. Eine Rose hat sie im Haar stecken, ein paar andere liegen schon unten auf dem Fußbänkchen und neben dem Nachtgeschirr, das, wie auch der sichtbare Theil des Bettgestelles, von goldnen Zierrathen glänzt.

Das muß man beisammen sehn, mit welchem Geschmack und Geschick der geübteste Pinsel, allen Forderungen der Maler- und Farben-Kunst genugthuend, dieses Bildchen ausgefertigt hat. Man stellt es gern kurz nach Paul Veronese; es mag's

ein Venetianer oder auch ein Niederländer gemalt haben. Freilich unsern Meistern, welche sich mit trauernden Königspaaren beschäftigen, ist dergleichen ein Aergerniß, und den Schülern die sich in heiligen Familien wohlgefallen, gewiß eine Thorheit. Glücklicherweise ist das Bildchen gut erhalten und beweis't überall einen markigen Pinsel.

Beispiele symbolischer Behandlung.

Folgendes sind Beispiele von demjenigen, was die Kunst nur auf ihrer höchsten Stufe erreichen kann, von der Symbolik, die zugleich sinnliche Darstellung ist; und zwar sollte dieser hohe Gewinn einem jeden geistreichen Menschen fühlbar und einsichtlich seyn; denn hier bestrebte sich die Darstellung des möglichsten Laconismus.

Diana und Actäon.

Aus der Ferne schaut ein junger Jäger unter einem durchbrochenen Felsbogen ein nacktes weibliches dämonisches Wesen von der größten Schönheit. Schon ist er herbeigeeilt, hat sie lüstern in der Nähe beschaut; sie besprengt ihn mit zauberischem Wasser, er nimmt sogleich die Hirschnatur an. Einer seiner getreuen Hunde ist schon an ihm aufgesprungen und hat sich im Schenkel eingebissen; auf der andern Seite ist er von einem zweiten heranstürmenden bedroht, und indem er sich mit seinem aufgehobenen Krummstabe zu wehren trachtet, wird er durch die aufsprossenden Geweihe am Zuschlagen gehindert.

Wer dieses Bild zu schauen das Glück hat, möge von dem hohen Sinne desselben durchdrungen werden.

Ein zweites:

Iphigenia in Aulis,

auch erst neuerlich ausgegraben, wird uns durch Reisende mitgetheilt.

Im Mittelgrunde tragen zwei Opferdiener die ohnmächtige Jungfrau gegen eine Statue der Artemis. Links vom Zuschauer eilt der behende, in seinen Mantel sich verhüllende Agamemnon davon. An der rechten erscheint Kalchas mit entblößtem Stahl, dem Vater mit dem Blick, der Tochter mit der Schärfe drohend.

Hier stellt sich noch reiner, in einfacher Handlung, die Absicht hin, nur das Nothwendigste dieses ungeheuren Ereignisses vor die Augen zu bringen, und zwar so, daß es durch Mannichfaltigkeit der Charaktere, durch symmetrische wohlgefällige Stellung, und durch Farbengebung ein angenehmes Wandbild erzwecken mag.

Rembrandt der Denker.

Auf dem Bilde der gute Samariter (Bartsch Nr. 90) sieht man vorn ein Pferd fast ganz von der Seite, ein Page hält es am Zaum. Hinter dem Pferde hebt ein Hausknecht den Verwundeten so eben herab um ihn ins Haus zu tragen, in welches eine Treppe durch einen Balcon hineinführt. Unter der Thür sieht man den wohlgekleideten Samaritaner, welcher dem Wirth einiges Geld gegeben hat und ihm den armen Verwundeten ernstlich empfiehlt. Gegen den linken Rand zu sieht man aus einem Fenster einen jungen Mann herausblicken, mit einer durch eine Feder verzierten Mütze. Zur Rechten, auf geregeltem Grund, sieht man einen Brunnen, aus welchem eine Frau das Wasser zieht.

Dieses Blatt ist eines der schönsten des Rembrandt'schen Werkes, es scheint mit der größten Sorgfalt gestochen zu seyn, und ungeachtet aller Sorgfalt ist die Nadel sehr leicht.

Die Aufmerksamkeit des vortrefflichen Longhi hat besonders der Alte unter der Thüre auf sich gezogen, indem er sagt: „Mit Stillschweigen kann ich nicht vorübergehen das Blatt vom Samaritaner, wo Rembrandt den guten Alten unter der Thüre in solcher Stellung gezeichnet hat, wie sie demjenigen eigen ist, der gewöhnlich zittert, so daß er durch die Verbindung der Erinnerungen wirklich zu zittern scheint, welches kein anderer Maler, weder vor ihm noch nach ihm durch seine Kunst erlangen konnte."

Wir setzen die Bemerkungen über dieses wichtige Blatt weiter fort:

Auffallend ist es, daß der Verwundete, anstatt sich dem Knechte, der ihn forttragen will, hinzugeben, sich mühselig mit gefalteten Händen und aufgehobenem Haupte nach der linken Seite wendet, und jenen jungen Mann mit dem Federhute, welcher eher kalt und untheilnehmend als trutzig zum Fenster heraussieht, um Barmherzigkeit anzuflehen scheint. Durch diese Wendung wird er dem, der ihn eben auf die Schulter genommen doppelt lästig; man sieht's diesem am Gesicht an, daß die Last ihm verdrießlich ist. Wir sind für uns überzeugt, daß er in jenem trotzigen Jüngling am Fenster den Räuberhauptmann derjenigen Bande wieder erkennt, die ihn vor kurzem beraubt hat, und daß ihn in dem Augenblicke die Angst überfällt, man bringe ihn in eine Räuberherberge, der Samariter sey auch verschworen ihn zu verderben. Genug er findet sich in dem verzweiflungsvollsten Zustand der Schwäche und Hülflosigkeit.

Betrachten wir nun die Gesichter der sechs hier aufgestellten Personen, so sieht man die Physiognomie des Samariters gar nicht, nur wenig von dem Profil des Pagen der das Pferd hält. Der Knecht, durch die körperliche Last beschwert, hat ein verdrießlich angestrengtes Gesicht und einen geschlossenen Mund, der arme Verwundete den vollkommensten Ausdruck der Hülflosigkeit. Höchst trefflich, gutmüthig und vertrauenswerth ist die Physiognomie des Alten contrastirend mit unserm Räuberhauptmann in der Ecke, welcher eine verschlossene und entschlossene Sinnesweise ausdrückt.

Georg Friedrich Schmidt,

geboren Berlin 1712,
abgegangen daselbst 1775.

Der Künstler, dessen Talent wir zu schätzen unternehmen, ist einer der größten, dessen sich die Kupferstecherkunst zu rühmen hat; er wußte die genaueste Reinlichkeit und zugleich die Festigkeit des Grabstichels mit einer Bewegung, einer Behandlung zu verbinden, welche sowohl kühn, als abwechselnd und manchmal mit Willen unzusammenhängend war, immer aber vom höchsten Geschmack und Wissen.

Von dem regelmäßigen Schnitt, worin er den ernstesten Chalkographen nacheiferte, ging er, nach Belieben, zur freien Behandlung über, indem er sich jenes spielenden Punktirens der geistreichsten Radirkünstler bediente und das Urtheil ungewiß ließ, ob er sich in einer oder der andern Art vorzüglicher bewiesen habe. Doch es ist kein Wunder, daß er sich in diesen einander so entgegengesetzten Arten des Stiches vollkommen gleich erwiesen, da ihm die gefühlteste Kenntniß der Zeichnung und des Helldunkels, die feinste Beurtheilung und ein unbegränzter Geist beständig zum Führer dienten.

In der ersten Art zog er vor, Portraite zu behandeln, ob er gleich auch einige geschichtliche Gegenstände gestochen hat

und alles was er gestochen vorzüglich ist. Aber jenes Portrait von Latour, welches dieser Maler von sich selbst gefertigt hatte, ist bewundernswürdig durch die Vorzüge welche in allen übrigen sich finden, mehr aber durch die Seele und die freie Heiterkeit, die in diesem Gesichte so glücklich ausgedrückt sind. Sehr schön ist auch das Bildniß von Mounsey und außerordentlich die der Grafen Rasumowsky und Esterhazy. Auch die Kaiserin von Rußland, Elisabeth, gemalt von Tocqué, ist vorzüglich, wo besonders die Beiwerke mit erstaunender Meisterschaft behandelt sind.

Nicht weniger schätzenswerth ist das Portrait von Mignard nach Rigaud; welches ich jedoch nicht, wie andere wollen, für sein Hauptstück halte.

In der zweiten Art behandelt er eben so gut Portraite als historische Vorstellungen, worunter einige von eigener Erfindung sind, die ihm zu großem Lobe gereichen.

Er ahmte, doch nicht knechtisch, die weise malerische Unordnung Rembrandt's und Castiglione's nach, und wußte sich sehr oft mit der kalten Nadel der geistreichen und bezaubernden Leichtigkeit des Stefano della Bella anzunähern. Bei ihm ist Alles Wissen, Alles Feuer, und was viel mehr bedeuten will, Alles der Wahrheit Stempel.

Man kann von diesem wundersamen Manne sagen: daß zwei der trefflichsten Stecher in ihm verbunden seyen. Wie er auch irgend die Kunstart eines Andern nachahmt, tritt er immer von seinem außerordentlichen Geiste begleitet als Original wieder hervor.

Hätte er die Geschichte im großen Sinne wie das Portrait behandelt, und hatte ihn die Ueberfülle seines Geistes nicht manchmal irre geleitet, so könnte er die oberste Stelle in unserer Kunst erreichen. Ist ihm dieß nicht gelungen, so

bleibt er doch, wie gesagt, einer der trefflichsten Meister und der erfahrenste Stecher.

Wer seine schönen Kupferstiche zu Rathe zieht wird von vielen Seiten in seiner Profession gewinnen.

Uebersetzt aus der Calcographia da Giuseppe Longhi, Milano 1830. Vol. I. pag. 185.

Vortheile,

die ein junger Maler haben könnte, der sich zuerst bei einem Bildhauer in die Lehre gäbe.

1797.

Der sogenannte Historienmaler hat in Hinsicht des Gegenstandes mit dem Bildhauer einerlei Interesse. Er soll den Menschen kennen lernen um ihn dereinst in bedeutenden Augenblicken darzustellen.

Beim Bildhauer lernt er Proportion, Anatomie und Formen, wenn er sich auch nur unter dessen Anleitung im Zeichnen übte; allein er findet auch Unterricht im Modelliren, welches ihm künftig bei seiner Kunst vom größten Nutzen seyn wird. Denn wie der Maler es mit der Richtigkeit seiner Theile oft nicht so genau nimmt, so pflegt er auch nur die eine Seite der Erscheinung zu betrachten; beim Modelliren hingegen, besonders des Runden, lernt er den körperlichen Werth des Inhalts schätzen; er lernt die einzelnen Theile nicht nach dem aufsuchen was sie scheinen, sondern nach dem was sie sind; er wird auf die unzähligen kleinen Vertiefungen und Erhöhungen aufmerksam die über die Oberfläche des Körpers gleichsam ausgesäet sind und die er bei einem einfachen malerischen Lichte nicht einmal bemerken kann. Er lernt sowohl den Gliedermann drapiren und die rechten Falten aussuchen,

als auch sich selbst die feststehenden Figuren von Thon modelliren, um seine Gewänder darüber zu legen und sein Bild darnach auszuführen. Er lernt die vielen Hülfsmittel kennen, die nöthig sind um etwas Gutes hervorzubringen, und eine solche Anleitung wird ihm nützen, daß er, wenn sein Genie irgend hinreicht, wahr und richtig, ja zuletzt vollendet werden kann. Denn seinen Gemalden wird die Basis nicht fehlen, und wenn er von Einem Punkte mit dem Bildhauer ausgeht, so wird er nicht, wie es öfters geschieht, sich nur desto weiter zurückfühlen, je weiter er vorwärts kommt. Besonders wird er die Richtigkeit dieser Grundsätze einsehen, wenn ihn sein Geschick nach Rom führen sollte.

Zu malende Gegenstände.

Nachdem ich über vieles gleichgültig geworden, betrübt es mich noch immer und in der neuesten Zeit sehr oft, wenn ich des bildenden Künstlers Talent und Fleiß auf ungünstige, widerstrebende Gegenstände verwendet sehe; daher kann ich mich nicht enthalten von Zeit zu Zeit auf einiges Vortheilhafte hinzudeuten.

Eine so zarte wie einfache Darstellung gäbe jene jugendlich-unverdorbene reife Jungfrau Thisbe, die an der gesprungenen Wand horcht. Wer den Gesichtsausdruck und das Behaben eines blühenden in Liebe befangenen Mädchens, dem Ort und Stelle einer Zusammenkunft ins Ohr geraunt wird, vollkommen darzustellen wüßte, sollte gepriesen werden.

Nun aber zum Heiligsten überzugehen, wüßte ich in dem ganzen Evangelium keinen höhern und ausdruckvollern Gegenstand als Christus, der, leicht über das Meer wandelnd, dem sinkenden Petrus zu Hülfe tritt. Die göttliche und menschliche Natur des Erlösers ist in keinem andern Falle den Sinnen und so identisch darzustellen, ja der ganze Sinn der christlichen Religion nicht besser mit Wenigem auszudrücken. Das Uebernatürliche, das dem Natürlichen auf eine übernatürlich-natürliche Weise zu Hülfe kommt, und deßhalb

das augenblickliche Anerkennen der Schiffer und Fischer, daß der Sohn Gottes bei ihnen gegenwärtig sey, hervorruft, ist selten gemalt worden, so wie es zugleich für den lebenden Künstler von großem Vortheil ist, daß es Raphael nicht unternommen; denn mit ihm zu ringen ist so gefährlich als mit Phanuel. (1. B. Mos. XXXII.)

Ueber den sogenannten Dilettantismus

oder

die praktische Liebhaberei in den Künsten.

1799.

Einleitendes und Allgemeines.

Die Italiäner nennen jeden Künstler Maestro.

Wenn sie einen sehen, der eine Kunst übt ohne davon Profession zu machen, sagen sie: Si diletta. Die höfliche Zufriedenheit und Verwunderung womit sie sich ausdrücken, zeigt dabei ihre Gesinnungen an.

Das Wort Dilettante findet sich nicht in der ältern italiänischen Sprache. Kein Wörterbuch hat es, auch nicht die Crusca.

Bei Jagemann allein findet sich's. Nach ihm bedeutet es einen Liebhaber der Künste, der nicht allein betrachten und genießen, sondern auch an ihrer Ausübung Theil nehmen will.

Spuren der ältern Zeiten.

Spuren nach Wiederauflebung der Künste.

Große Verbreitung in der neuern Zeit.

Ursache davon.

Kunstübungen gehen als ein Haupterforderniß in die Erziehung über.

Indem wir von Dilettanten sprechen, so wird der Fall ausgenommen, daß einer mit wirklichem Künstlertalent geboren wäre, aber durch Umstände wäre gehindert worden, es als Künstler zu ercoliren.

Wir sprechen bloß von denen, welche, ohne ein besonderes Talent zu dieser oder jener Kunst zu besitzen, bloß den allgemeinen Nachahmungstrieb bei sich walten lassen.

Ueber das deutsche Wort pfuschen.

Ableitung desselben.

Ein später erfundenes Wort.

Bezieht sich auf Handwerk.

Es setzt voraus, daß irgend eine Fertigkeit nach Regeln gelernt, auf die bestimmteste Weise nach der Vorschrift und unter dem Schutze des Gesetzes ausgeübt werde.

Einrichtungen der Innungen, vorzüglich in Deutschland.

Die verschiedenen Nationen haben kein eigentlich Wort dafür.

Anführung der Ausdrücke.

Der Dilettant verhält sich zur Kunst, wie der Pfuscher zum Handwerk.

Man darf bei der Kunst voraussetzen, daß sie gleichfalls nach Regeln erlernt und gesetzlich ausgeübt werden müsse, obgleich diese Regeln nicht, wie die eines Handwerks, durchaus anerkannt und die Gesetze der sogenannten freien Künste nur geistig und nicht bürgerlich sind.

Ableitung der Pfuscherei.

Gewinn.

Der Dilettantismus wird abgeleitet.

Dilettant mit Ehre.

Künstler verachtet.

Ursache.

Sicherheit eines ausgebreiteten Lebensgenusses ist gewöhnlich der Grund aller empirischen Achtung.

Wir haben solche Sicherheits-Maximen, ohne es zu bemerken, in die Moral aufgenommen.

Geburt, Tapferkeit, Reichthum.

Andere Arten von Besitz, der Sicherheit des Genusses nach außen gewährt.

Genie und Talent haben zwar das innere Gewisse, stehen aber nach außen äußerst ungewiß.

Sie treffen nicht immer mit den Bedingungen und Bedürfnissen der Zeit zusammen.

In barbarischen Zeiten werden sie als etwas Seltsames geschätzt.

Sie sind des Beifalls nicht gewiß.

Er muß erschlichen oder erbettelt werden.

Daher sind diejenigen Künstler übler daran, die persönlich um den Beifall des Moments buhlen.

Rhapsoden, Schauspieler, Musici.

Künstler leben, außer einigen seltenen Fällen, in einer Art von freiwilliger Armuth.

Es leuchtete zu allen Zeiten ein, daß der Zustand in dem sich der bildende Künstler befindet, wünschenswerth und beneidenswerth sey.

Entstehen des Dilettantismus.

Allgemein verbreitete, ich will nicht sagen Hochachtung der Künste, aber Vermischung mit der bürgerlichen Existenz und eine Art von Legitimation derselben.

Der Künstler wird geboren.

Er ist eine von der Natur privilegirte Person.

Er ist genöthigt etwas auszuüben, das ihm nicht jeder gleich thun kann.
Und doch kann er nicht allein gedacht werden.
Möchte auch nicht allein seyn.
Das Kunstwerk fordert die Menschen zum Genuß auf.
Und zu mehrerer Theilnahme daran.
Zum Genuß der Kunstwerke haben alle Menschen eine unsägliche Neigung.
Der nähere Theilnehmer wäre der rechte Liebhaber, der lebhaft und voll genösse.
So stark wie andere, ja mehr als andere.
Weil er Ursache und Wirkung zugleich empfände.
Uebergang zum praktischen Dilettantismus.
Der Mensch erfährt und genießt nichts, ohne sogleich productiv zu werden.
Dieß ist die innerste Eigenschaft der menschlichen Natur. Ja man kann ohne Uebertreibung sagen, es sey die menschliche Natur selbst.
Unüberwindlicher Trieb dasselbige zu thun.
Nachahmungstrieb deutet gar nicht auf angebornes Genie zu dieser Sache.
Erfahrung an Kindern.
Sie werden durch alles in die Augen fallende Thätige gereizt.
Soldaten, Schauspieler, Seiltänzer.
Sie nehmen sich ein unerreichbares Ziel vor, das sie durch geübte und verständige Alte haben erreichen sehen.
Ihre Mittel werden Zweck.
Kinderzweck.
Bloßes Spiel.
Gelegenheit ihre Leidenschaft zu üben.
Wie sehr ihnen die Dilettanten gleichen.

Dilettantismus der Weiber,
— der Reichen,
— der Vornehmen.
Ist Zeichen eines gewissen Vorschrittes.
Alle Dilettanten greifen die Kunst von der schwachen Seite an. (Vom schwachen Ende.)
Phantasie-Bilder unmittelbar vorstellen zu wollen.
Leidenschaft statt Ernst.
Verhältniß des Dilettantismus gegen Pedantismus, Handwerk.
Dilettantistischer Zustand der Künstler.
Worin er sich unterscheidet.
Ein höherer oder niederer Grad der Empirie.
Falsches Lob des Dilettantismus.
Ungerechter Tadel.
Rath wie der Dilettant seinen Platz einnehmen könnte.

Geborne Künstler, durch Umstände gehindert sich auszubilden, sind schon oben ausgenommen.
Sie sind eine seltene Erscheinung.
Manche Dilettanten bilden sich ein dergleichen zu seyn.
Bei ihnen ist aber nur eine falsche Richtung, welche mit aller Mühe zu nichts gelangt.
Sie nutzen sich, dem Künstler und der Kunst wenig.
Sie schaden dagegen viel.
Doch kann der Mensch, der Künstler und die Kunst eine genießende, einsichtsvolle und gewissermaßen praktische Theilnahme nicht entbehren.
Absicht der gegenwärtigen Schrift.
Schwierigkeit der Wirkung.
Kurze Schilderung eines eingefleischten Dilettantismus.

Die Philosophen werden aufgefordert.
Die Pädagogen.
Wohlthat für die nächste Generation.

Dilettantismus setzt eine Kunst voraus, wie Pfuschen das Handwerk.
Begriff des Künstlers im Gegensatz des Dilettanten.
Ausübung der Kunst nach Wissenschaft.
Annahme einer objectiven Kunst.
Schulgerechte Folge und Steigerung.
Beruf und Profession.
Anschließung an eine Kunst- und Künstler-Welt.
Schule.
Der Dilettant verhält sich nicht gleich zu allen Künsten.
In allen Künsten giebt es ein Objectives und Subjectives, und je nachdem das eine oder das andere darin die hervorstechende Seite ist, hat der Dilettantismus Werth oder Unwerth.
Wo das Subjective für sich allein schon viel bedeutet, muß und kann sich der Dilettant dem Künstler nähern; z. B. schöne Sprache, lyrische Poesie, Musik, Tanz.
Wo es umgekehrt ist, scheiden sich der Künstler und Dilettant strenger, wie bei der Architektur, Zeichenkunst, epischen und dramatischen Dichtkunst.

Die Kunst giebt sich selbst Gesetze und gebietet der Zeit.
Der Dilettantismus folgt der Neigung der Zeit.
Wenn die Meister in der Kunst dem falschen Geschmack folgen, glaubt der Dilettant desto geschwinder auf dem Niveau der Kunst zu seyn.

Weil der Dilettant seinen Beruf zum Selbstproduciren erst aus den Wirkungen der Kunstwerke auf sich empfängt, so verwechselt er diese Wirkungen mit den objectiven Ursachen und Motiven und meint nun den Empfindungszustand in den er versetzt ist, auch productiv und praktisch zu machen; wie wenn man mit dem Geruch einer Blume die Blume selbst hervorzubringen gedächte.

Das an das Gefühl Sprechende, die letzte Wirkung aller poetischen Organisationen, welche aber den Aufwand der ganzen Kunst selbst voraussetzt, sieht der Dilettant als das Wesen derselben an und will damit selbst hervorbringen.

Ueberhaupt will der Dilettant in seiner Selbstverkennung das Passive an die Stelle des Activen setzen, und weil er auf eine lebhafte Weise Wirkungen erleidet, so glaubt er mit diesen erlittenen Wirkungen wirken zu können.

Was dem Dilettanten eigentlich fehlt, ist Architektonik im höchsten Sinne, diejenige ausübende Kraft, welche erschafft, bildet, constituirt. Er hat davon nur eine Art von Ahnung, giebt sich aber durchaus dem Stoff dahin, anstatt ihn zu beherrschen.

Man wird finden, daß der Dilettant zuletzt vorzüglich auf Reinlichkeit ausgeht, welches die Vollendung des Vorhandenen ist, wodurch eine Täuschung entsteht, als wenn das Vorhandene zu existiren werth sey. Ebenso ist es mit der Accuratesse und mit allen letzten Bedingungen der Form, welche eben so gut die Unform begleiten können.

Allgemeiner Grundsatz, unter welchem der Dilettantismus zu gestatten ist:

Wenn der Dilettant sich den strengsten Regeln der ersten Schritte unterwerfen und alle Stufen mit größter Genauigkeit ausführen will; welches er um so mehr kann,

da 1) von ihm das Ziel nicht verlangt wird, und da er 2), wenn er abtreten will, sich den sichersten Weg zur Kennerschaft bereitet.

Gerade der allgemeinen Maxime entgegen, wird also der Dilettant einem rigoristischeren Urtheil zu unterwerfen seyn, als selbst der Künstler, der, weil er auf einer sichern Kunstbasis ruht, mit minderer Gefahr sich von den Regeln entfernen, und dadurch das Reich der Kunst selbst erweitern kann.

Der wahre Künstler steht fest und sicher auf sich selbst; sein Streben, sein Ziel ist der höchste Zweck der Kunst. Er wird sich immer noch weit von diesem Ziele finden und daher gegen die Kunst oder den Kunstbegriff nothwendig allemal sehr bescheiden seyn und gestehen, daß er noch wenig geleistet habe, wie vortrefflich auch sein Werk seyn mag und wie hoch auch sein Selbstgefühl im Verhältniß gegen die Welt steigen möchte. Dilettanten oder eigentlich Pfuscher, scheinen im Gegentheil nicht nach einem Ziele zu streben, nicht *vor sich hin* zu sehen, sondern nur das was *neben* ihnen geschieht. Darum vergleichen sie auch immer, sind meistens im Lob übertrieben, tadeln ungeschickt, haben eine unendliche Ehrerbietung vor ihres Gleichen, geben sich dadurch ein Ansehen von Freundlichkeit, von Billigkeit, indem sie doch bloß sich selbst erheben.

Besonderes.

Dilettantismus in der Malerei.

Der Dilettant scheuet allemal das Gründliche, übersteigt die Erlernung nothwendiger Kenntnisse, um zur Ausübung zu gelangen; verwechselt die Kunst mit dem Stoff.

So wird man z. B. nie einen Dilettanten finden der gut zeichnete, denn alsdann wäre er auf dem Wege zur Kunst; hingegen giebt es manche die schlecht zeichnen und sauber malen.

Dilettanten erklären sich oft für Mosaik und Wachsmalerei, weil sie die Dauer des Werks an die Stelle der Kunst setzen.

Sie beschäftigen sich öfters mit Radiren, weil die Vervielfältigung sie reizt.

Sie suchen Kunststücke, Manieren, Behandlungsarten, Arcana, weil sie sich meistens nicht über den Begriff mechanischer Fertigkeiten erheben können, und denken, wenn sie nur den Handgriff besäßen, so wären keine weitern Schwierigkeiten für sie vorhanden.

Eben um deßwillen, weil der wahre Kunstbegriff den Dilettanten meistentheils fehlt, ziehen sie immer das Viele und Mittelmäßige, das Rare und Köstliche dem Gewählten und Guten vor. Man trifft viele Dilettanten mit großen Sammlungen an, ja man könnte behaupten, alle großen Sammlungen seyen vom Dilettantismus entstanden. Denn er artet meistens, und besonders, wenn er mit Vermögen unterstützt ist, in die Sucht aus, zusammenzuraffen. Er will nur besitzen, nicht mit Verstand wählen und sich mit wenigem Guten begnügen.

Dilettanten haben ferner meistens eine patriotische Tendenz; ein deutscher Dilettant interessirt sich darum nicht selten so lebhaft für deutsche Kunst ausschließlich; daher die Sammlungen von Kupferstichen und Gemälden bloß deutscher Meister.

Zwei Unarten pflegen bei Dilettanten oft vorzukommen und schreiben sich ebenfalls aus dem Mangel an wahrem Kunstbegriff her. Sie wollen erstens constituiren, d. h. ihr Beifall

soll gelten, soll zum Künstler stempeln. Zweitens der Künstler, der ächte Kenner, hat ein unbedingtes ganzes Interesse und Ernst an der Kunst und am Kunstwerk; der Dilettant immer nur ein halbes; er treibt alles als ein Spiel, als Zeitvertreib; hat meist noch einen Nebenzweck, eine Neigung zu stillen, einer Laune nachzugeben und sucht der Rechenschaft gegen die Welt und den Forderungen des Geschmacks dadurch zu entgehen, daß er bei Erstehung von Kunstwerken auch noch gute Werke zu thun sucht. Einen hoffnungsvollen Künstler zu unterstützen, einer armen Familie aus der Noth zu helfen, das war immer die Ursache, warum Dilettanten dieß und das erstanden. So suchen sie bald ihren Geschmack zu zeigen, bald ihn vom Verdacht zu reinigen.

Liebhaberei im Landschaftsmalen. Sie setzt eine schon cultivirte Kunst voraus.

Portraitmalerei.

Sentimentalisch-poetische Tendenz regt auch den Dilettantismus in der zeichnenden Kunst an. Mondscheine. Shakspeare. Kupferstiche zu Gedichten.

Silhouetten.

Urnen.

Kunstwerke als Meubles.

Alle Franzosen sind Dilettanten in der Zeichenkunst, als integrirendem Theil der Erziehung.

Liebhaber in der Miniature.

Werden bloß auf die Handgriffe angewiesen.

Liebe zur Allegorie und zur Anspielung.

Dilettantismus in der Baukunst.

Mangel an ächten Baumeistern in Verhältniß gegen das Bedürfniß schöner Baukunst treibt zum Dilettantismus; besonders da die wohlhabenden Bauluſtigen zu zerstreut leben.

Reisen nach Italien und Frankreich, und besonders Gartenliebhaberei, haben diesen Dilettantismus sehr befördert.

Dilettanten suchen mehr zum Ursprung der Baukunst zurückzukehren. a) Rohes Holz, Rinden ꝛc. b) Schwere Architektur, dorische Säulen. c) Nachahmung gothischer Baukunst. d) Architektur der Phantasmen und Empfindungen. e) Kleinliche Nachäffung großer Formen.

Wegen ihrer scheinbaren Unbedingtheit scheint sie leichter, als sie ist und man läßt sich leichter dazu verführen.

In der Gartenkunst.

Französische Gartenkunst von ihrer guten Seite, und besonders vis à vis des neusten Geschmacks betrachtet.

Englischer Geschmack hat die Basis des Nützlichen, welches der französische aufopfern muß.

Nachgeäffter englischer Geschmack hat den Schein des Nützlichen.

Chinesischer Geschmack.

Dilettantismus in der lyrischen Poesie.

Daß die deutsche Sprache durch kein großes Dichtergenie, sondern durch bloße mittelmäßige Köpfe anfing zur Dichtersprache gebraucht zu werden, mußte dem Dilettantismus Muth machen, sich gleichfalls darin zu versuchen.

Die Ausbildung der französischen Literatur und Sprache hat auch den Dilettanten kunstmäßiger gemacht.

Franzosen waren durchaus rigoristischer, drangen auf strengere Richtigkeit und forderten auch vom Dilettanten Geschmack und Geist im Innern und ein fehlerloses Aeußeres der Diction.

In England hielt sich der Dilettantismus mehr an das Latein und Griechische.

Sonette der Italiäner.

Impudenz des neusten Dilettantismus, durch Reminiscenzen aus einer reichen cultivirten Dichtersprache und durch die Leichtigkeit eines guten mechanischen Aeußern geweckt und unterhalten.

Belletristerei auf Universitaten, durch eine moderne Studirart veranlaßt.

Frauenzimmer-Gedichte.

Schöngeisterei.

Musenalmanache.

Journale.

Aufkommen und Verbreitung der Uebersetzungen.

Unmittelbarer Uebergang aus der Classe und Universität zur Schriftstellerei.

Balladen und Volkslieder-Epoche.

Geßner, poetische Prosa.

Carlsruher ꝛc. Nachdrücke schöner Geister.

Bardenwesen.

Bürger's Einfluß auf das Geleier.

Reimloser Vers.

Klopstockisches Odenwesen.

Claudius.

Wieland's Larität.

In der ältern Zeit:
Lateinische Verse.
Pedantismus.
Mehr Handwerk.
Fertigkeit ohne poetischen Geist.

Dilettantismus in der pragmatischen Poesie.

Ursache, warum der Dilettant das Mächtige, Leidenschaftliche, Starkcharakteristische haßt und nur das Mittlere, Moralische darstellt.

Der Dilettant wird nie den Gegenstand, immer nur sein Gefühl über den Gegenstand schildern.

Er flieht den Charakter des Objects.

Alle dilettantischen Geburten in dieser Dichtungsart werden einen pathologischen Charakter haben und nur die Neigung und Abneigung ihres Urhebers ausdrücken.

Der Dilettant glaubt mit dem Witz an die Poesie zu reichen.

Dramatische Pfuscher werden bis zum Unsinn gebracht, um ihr Werk auszustellen.

Dilettantismus in der Musik.

In der älteren Zeit größerer Einfluß aufs leidenschaftliche Leben durch tragbare Saiten-Instrumente, welche, Empfindungen einfacher auszudrücken, mehr Raum geben.

Medium der Galanterie.

In der neuern Zeit Flügel und Violine.

Mehr Werth gelegt auf mechanische Fertigkeit, Schwierigkeit und Künstlichkeit; weniger Zusammenhang mit Leben und Leidenschaft.

Geht in Concerte über.
Mehr Nahrung der Eitelkeit.
Lieder und Opernwesen.
Falsche Hoffnung, durch componirte Volkslieder Nationalsinn und ästhetischen Geist zu pflanzen.
Gesellschafts-, Tisch-, Trink-, Freimaurer-Lieder.

Im Tanz.

In der ältern Zeit: Pedanterie und Gleichgültigkeit. Einförmigkeit.
In der neuern Zeit: Formlosigkeit und daraus hervorgehende Wildheit, Heftigkeit, Gewaltsamkeit.

Unterschied der repräsentativen, naiven und charakteristischen Tänze:

Repräsentative machen die Schönheit der Gestalt und Bewegung geltend und haben Würde. (Menuet.)	Fallen gern ins Steife.
Naive begleiten den belebten Zustand und haben mehr Anmuth und Freiheit. (Englische Tänze.)	Fallen gern ins Ausgelassene.
Charakteristische gränzen an eine objective Kunst.	Gehen leicht in die Carricatur.

Dilettantismus in der Schauspielkunst.

Französische Komödie ist auch bei Liebhabern obligat und ein Institut der Geselligkeit.

Italiänische Liebhaber-Komödie bezieht sich auf eine Puppen- und puppenartige Repräsentation.
Deutschland, ältere Zeit, Jesuiter-Schulen.
Neuere Zeit: Französische Liebhaber-Komödie zur Bildung der Sprache in vornehmen Häusern.
Vermischung der Stände bei deutschen Liebhaber-Komödien.
Bedingung, unter welcher allenfalls eine mäßige Uebung im Theaterwesen unschuldig und zulässig, ja einigermaßen zu billigen seyn möchte.
Permanenz derselben Gesellschaft.
Vermeidung passionirter, und Wahl verstandesreicher und geselliger Stücke.
Abhaltung aller Kinder und sehr junger Personen.
Möglichster Rigorismus in äußern Formen.

Nutzen des Dilettantismus im Allgemeinen.

Er steuert der völligen Rohheit.
Dilettantismus ist eine nothwendige Folge schon verbreiteter Kunst und kann auch eine Ursache derselben werden.
Er kann unter gewissen Umständen das ächte Kunsttalent anregen und entwickeln helfen.
Das Handwerk zu einer gewissen Kunstähnlichkeit erheben.
Macht gesitteter.
Regt im Fall der Rohheit einen gewissen Kunstsinn an, und verbreitet ihn da, wo der Künstler nicht hinkommen würde.
Beschäftigt die productive Kraft und cultivirt also etwas Wichtiges am Menschen.
Die Erscheinungen in Begriffe verwandeln.

Totaleindrücke theilen.
Besitz und Reproduction der Gestalten befördern.

Nutzen des Dilettantismus.

In der Zeichenkunst.

Sehen lernen.
Die Gesetze kennen lernen, wonach wir sehen.
Den Gegenstand in ein Bild verwandeln, d. h. die sichtbare Raumerfüllung, insofern sie gleichgültig ist.
Die Formen erkennen, d. h. die Raumerfüllung insofern sie bedeutend ist.
Unterscheiden lernen. — Mit dem Totaleindruck (ohne Unterscheidung) fangen alle an. Dann kommt die Unterscheidung, und der dritte Grad ist die Rückkehr von der Unterscheidung zum Gefühl des Ganzen, welches das Aesthetische ist.
Diese Vortheile hat der Dilettant mit dem Künstler im Gegensatz des bloßen unthätigen Betrachters gemein.

In der Baukunst.

Sie weckt die freie Productionskraft.
Sie führt am schnellsten und unmittelbarsten von der Materie zur Form, vom Stoff zur Erscheinung, und entspricht dadurch der höchsten Anlage im Menschen.
Sie erweckt und entwickelt den Sinn fürs Erhabene, zu dem sie sich überhaupt mehr neigt als zum Schönen.
Sie führt Ordnung und Maaß ein, und lehrt auch im Nützlichen und Nothdürftigen nach einem schönen Schein und einer gewissen Freiheit streben.

Der allgemeine Nutzen des Dilettantismus, daß er gesitteter macht, und im Fall der Rohheit einen gewissen Kunstsinn anregt und ihn da verbreitet, wo der Künstler nicht hinkommen würde, gilt besonders auch von der Baukunst.

In der Gartenkunst.

Ideales im Realen.
Streben nach Form in formlosen Massen.
Wahl.
Schöne Zusammenstellung.
Ein Bild aus der Wirklichkeit machen, kurz erster Eintritt in die Kunst.
Eine reinliche und vollends schöne Umgebung wirkt immer wohlthätig auf die Gesellschaft.

In der lyrischen Poesie.

Ausbildung der Sprache im Ganzen.
Vervielfältigteres Interesse an Humanioribus im Gegensatz der Rohheit des Unwissenden, oder der pedantischen Bornirtheit des bloßen Geschäftsmannes und Schulgelehrten.
Ausbildung der Gefühle und des Sprachausdruckes derselben.
Jeder gebildete Mensch muß seine Empfindungen poetisch schön ausdrücken können.
Idealisirung der Vorstellungen bei Gegenständen des gemeinen Lebens.
Cultur der Einbildungskraft, besonders als integrirenden Theils bei der Verstandesbildung.
Erweckung und Stimmung der productiven Einbildungskraft

zu den höchsten Functionen des Geistes auch in Wissenschaften und im praktischen Leben.

Ausbildung des Sinnes für das Rhythmische.

Da es noch keine objectiven Gesetze weder für das Innere noch für das Aeußere eines Gedichtes giebt, so müssen sich die Liebhaber strenger noch als die Meister an anerkannte gute Muster halten, und eher das Gute, was schon da ist, nachahmen, als nach Originalität streben; im Aeußern und Metrischen aber die vorhandenen allgemeinsten Gesetze rigoristisch befolgen.

Und da der Dilettant sich nur nach Mustern bilden kann, so muß er, um der Einseitigkeit zu entgehen, sich die allgemeinstmögliche Bekanntschaft mit allen Mustern erwerben, und das Feld der poetischen Literatur noch vollkommener ausmessen als es der Künstler selbst nöthig hat.

In der Musik.

Tiefere Ausbildung des Sinnes.

Mathematische Bestimmungen des Organs werden kennen gelernt und zu Empfindungs- und Schönheits-Zwecken gebraucht.

Gesellige Verbindung der Menschen, ohne bestimmtes Interesse, mit Unterhaltung.

Stimmt zu einer idealen Existenz, selbst wenn die Musik nur den Tanz aufregt.

Im Tanz.

Gelenkigkeit und Möglichkeit schöner Bewegungen.

Gefühl und Ausübung des Rhythmus durch alle Bewegungen.

Bedeutsamkeit, ästhetische, der Bewegungen.
Geregeltes Gefühl der Frohheit.
Ausbildung des Körpers, Stimmung des Körpers zu allen möglichen körperlichen Fertigkeiten.
Musikalische Körperstimmung.
Maaß der Bewegungen zwischen Ueberfluß und Sparsamkeit.
Möglichkeit eines schönen Umgangs.
Mögliche Geselligkeit in einem exaltirten Zustand.

In der Schauspielkunst.

Gelegenheit zu mehrerer Ausbildung der Declamation.
Aufmerksamkeit auf die Repräsentation seiner selbst.
Participirt von den angeführten Vortheilen der Tanzkunst.
Uebung der Memorie.
Sinnliches Aufpassen und Accuratesse.

Schaden des Dilettantismus.

Im Allgemeinen.

Der Dilettant überspringt die Stufen, beharrt auf gewissen Stufen, die er als Ziel ansieht und hält sich berechtigt von da aus das Ganze zu beurtheilen, hindert also seine Perfectibilität.
Er setzt sich in die Nothwendigkeit nach falschen Regeln zu handeln, weil er ohne Regeln auch nicht dilettantisch wirken kann und er die ächten objectiven Regeln nicht kennt.
Er kommt immer mehr von der Wahrheit der Gegenstände ab und verliert sich auf subjectiven Irrwegen.

Der Dilettantismus nimmt der Kunst ihr Element und verschlechtert ihr Publicum, dem er den Ernst und den Rigorismus nimmt.

Alles Vorliebnehmen zerstört die Kunst, und der Dilettantismus führt Nachsicht und Gunst ein. Er bringt diejenigen Künstler, welche dem Dilettantismus näher stehen, auf Unkosten der ächten Künstler in Ansehen.

Beim Dilettantismus ist der Schaden immer größer als der Nutzen.

Vom Handwerk kann man sich zur Kunst erheben. Vom Pfuschen nie.

Der Dilettantismus befördert das Gleichgültige, Halbe und Charakterlose.

Schaden, den Dilettanten der Kunst thun, indem sie den Künstler zu sich herabziehen;

Keinen guten Künstler neben sich leiden können.

Ueberall, wo die Kunst selbst noch kein rechtes Regulativ hat, wie in der Poesie, Gartenkunst, Schauspielkunst, richtet der Dilettantismus mehr Schaden an und wird anmaßender. Der schlimmste Fall ist bei der Schauspielkunst.

Schaden des Dilettantismus.

In der Baukunst.

Wegen der großen Schwierigkeit, in der Architektur den Charakter zu treffen, darin mannichfaltig und schön zu seyn, wird der Dilettant, der dieß nicht erreichen kann, immer nach Verhältniß seines Zeitalters entweder ins Magere und Ueberladene, oder ins Plumpe und Leere verfallen. Ein Architekturwerk aber, das nur durch die Schönheit Existenz hat, ist völlig null, wenn es diese verfehlt.

Wegen ihrer idealen Natur führt sie leichter als eine andere Kunst zum Phantastischen, welches hier gerade am schädlichsten ist.

Weil sich nur die wenigsten zu einer freien Bildung nach bloßen Schönheitsgesetzen erheben können, so verfällt der Baudilettant leicht auf sentimentalische und allegorische Baukunst und sucht den Charakter, den er in der Schönheit nicht zu finden weiß, auf diesem Wege hineinzulegen.

Bau-Dilettantismus, ohne den schönen Zweck erfüllen zu können, schadet gewöhnlich dem physischen Zweck der Baukunst: der Brauchbarkeit und Bequemlichkeit.

Die Publicität und Dauerhaftigkeit architektonischer Werke macht das Nachtheilige des Dilettantismus in diesem Fach allgemeiner und fortdauernder, und perpetuirt den falschen Geschmack, weil hier, wie überhaupt in Künsten, das Vorhandene und überall Verbreitete wieder zum Muster dient.

Die ernste Bestimmung der schönen Bauwerke setzt sie mit den bedeutendsten und erhöhtesten Momenten des Menschen in Verbindung, und die Pfuscherei in diesen Fällen verschlechtert ihn also gerade da, wo er am perfectibelsten seyn könnte.

In der Gartenkunst.

Reales wird als ein Phantasiewerk behandelt.

Die Gartenliebhaberei geht auf etwas Endloses hinaus: 1) weil sie in der Idee nicht bestimmt und begränzt ist; 2) weil das Materiale als ewig zufällig sich immer verändert und der Idee ewig entgegen strebt.

Die Gartenliebhaberei läßt sich oft die edlern Künste auf eine unwürdige Art dienen und macht ein Spielwerk aus ihrer soliden Bestimmung.

Befördert die sentimentale und phantastische Nullität.

Sie verkleinert das Erhabene in der Natur und hebt es auf, indem sie es nachahmt.

Sie verewigt die herrschende Unart der Zeit, im Aesthetischen unbedingt und gesetzlos seyn zu wollen und willkürlich zu phantasiren, indem sie sich nicht, wie wohl andere Künste, corrigiren und in der Zucht halten läßt.

Vermischung von Kunst und Natur.

Vorliebnehmen mit dem Schein.

Die dabei vorkommenden Gebäude werden leicht, spindelartig, hölzern, bretern aufgeführt und zerstören den Begriff solider Baukunst. Ja sie heben das Gefühl für sie auf. Die Strohdächer, bretternen Blendungen, alles macht eine Neigung zur Kartenhaus-Architektur.

In der lyrischen Poesie.

Belletristische Flachheit und Leerheit, Abziehung von soliden Studien, oder oberflächliche Behandlung.

Es ist hier eine größere Gefahr als bei andern Künsten, eine bloße dilettantische Fähigkeit mit einem ächten Kunstberufe zu verwechseln, und wenn dieß der Fall ist, so ist das Subject übler daran, als bei jeder andern Liebhaberei, weil seine Existenz völlige Nullität hat; denn ein Poet ist nichts wenn er es nicht mit Ernst und Kunstmäßigkeit ist.

Dilettantismus überhaupt, besonders aber in der Poesie, schwächt die Theilnehmung und Empfänglichkeit für das Gute außer ihm, und indem er einem unruhigen Productionstriebe nachgiebt, der ihn zu nichts Vollkommenem führt, beraubt er sich aller Bildung, die ihm durch Aufnahme des fremden Guten zuwachsen könnte.

Der poetische Dilettantismus kann doppelter Art seyn. Entweder vernachlässigt er das (unerläßliche) Mechanische und glaubt genug gethan zu haben, wenn er Geist und Gefühl zeigt; oder er sucht die Poesie bloß im Mechanischen, worin er sich eine handwerksmäßige Fertigkeit erwerben kann, und ist ohne Geist und Gehalt. Beide sind schädlich, doch schadet jener mehr der Kunst, dieser mehr dem Subject selbst.

Alle Dilettanten sind Plagiarii. Sie entnerven und vernichten jedes Original schon in der Sprache und im Gedanken, indem sie es nachsprechen, nachäffen und ihre Leerheit damit ausflicken. So wird die Sprache nach und nach mit zusammengeplünderten Phrasen und Formeln angefüllt, die nichts mehr sagen, und man kann ganze Bücher lesen, die schön stylisirt sind und gar nichts enthalten. Kurz alles wahrhaft Schöne und Gute der ächten Poesie wird durch den überhandnehmenden Dilettantismus profanirt, herumgeschleppt und entwürdigt.

In der pragmatischen Poesie.

Alle Nachtheile des Dilettantismus im Lyrischen sind hier noch in weit höherem Grad; nicht nur die Kunst erleidet mehr Schaden, auch das Subject.

Vermischung der Gattungen.

In der Musik.

Wenn die Bildung des Musik-Dilettanten autodidaktisch geschieht und die Composition nicht unter der strengen Anleitung eines Meisters, wie die Applicatur selbst, erlernt wird, so entsteht ein ängstliches, immer ungewisses unbefriedigtes Streben, da der Musikdilettant nicht, wie der

in andern Künsten, ohne Kunstregeln Effecte hervorbringen kann.

Auch macht der Musik-Dilettantismus noch mehr als ein anderer untheilnehmend und unfähig für den Genuß fremder Kunstwerke, und beraubt und beschränkt also das Subject, das er in seiner einseitigen und charakteristischen Form gefangen hält.

Im Tanz.

Zerbrochenheit der Glieder und Affectation.

Steifigkeit und Pedanterie.

Carricatur.

Eitelkeit.

Falsche Ausbildung des Körpers.

Charakterlosigkeit und Leerheit.

Zerflossenes, schlaffes Wesen.

Manierirtes Wesen in Uebertreibung schöner Bewegung.

Entweder steif und ängstlich, oder unmäßig und roh.

(Beides wird durch das Gefallige und Bedeutende verhindert.)

Neigt die Gesellschaft zu einer sinnlichen Leerheit.

Eitelkeit und einseitige Richtung auf die körperliche Erscheinung.

Man muß es in der Tanzkunst deßwegen zur Meisterschaft bringen, weil der Dilettantismus entweder unsicher und ängstlich macht, also die Freiheit hemmt und den Geist beschränkt, oder weil er eitel macht und dadurch zur Leerheit führt.

In der Schauspielkunst.

Carricatur der eignen fehlerhaften Individualität.

Ableitung des Geistes von allem Geschäft durch Vorspiegelung einer phantastischen Aussicht.

Aufwand alles Interesses und aller Passion ohne Frucht.
Ewiger Zirkel in einer einförmigen, immer wiederholten und zu nichts führenden Thätigkeit.
(Dilettanten wissen sich nichts Anziehenderes als die Komödien-Proben, Schauspieler von Metier hassen sie.)
Vorzugsweise Schonung und Verzärtlung des Theaterdilettanten durch Beifall.
Ewige Reizung zu einem leidenschaftlichen Zustand und Betragen, ohne ein Gegengewicht.
Nahrung aller gehässigen Passionen, von den schlimmsten Folgen für die bürgerliche und häusliche Existenz.
Abstumpfung des Gefühls gegen die Poesie.
Exaltirte Sprache bei gemeinen Empfindungen.
Ein Trödelmarkt von Gedanken, Stellen und Schilderungen in der Reminiscenz.
Durchgängige Unnatur und Manier auch im übrigen Leben.
Höchst verderbliche Nachsicht gegen das Mittelmäßige und Fehlerhafte in einem öffentlichen und ganz persönlichen Fall.
Die allgemeine Toleranz für das Einheimische wird in diesem Fall eminenter.
Höchst verderblicher Gebrauch der Liebhaberschauspiele zur Bildung der Kinder, wo es ganz zur Fratze wird. Zugleich die gefahrlichste aller Diversionen für Universitäten ꝛc.
Zerstörte Idealität der Kunst, weil der Liebhaber, der sich nicht durch Aneignung der Kunstbegriffe und Traditionen erheben kann, alles durch eine pathologische Wirklichkeit erreichen muß.

371869

Goethe, Johann Wolfgang
Sämmtliche Werke. New ed. Vol.31.

LG
G599
1840

University of Toronto
Library

DO NOT
REMOVE
THE
CARD
FROM
THIS
POCKET

Acme Library Card Pocket
LOWE-MARTIN CO. LIMITED